Exija hoy nuestro Suplemento en Colores

TIEMPO PARA SANTIAGO
Bueno.
TEMPERATURA DE AYER
MAXIMA: 29,4 grados C. a las 16 horas y 30 minutos.
MINIMA: 14,2 grados C. a las 6 horas y 45 minutos.
El Sol saldrá a las 5 horas y 48 minutos.—Se pondrá a las 19 horas y 57 minutos.—
La Luna saldrá a las 23 horas y 39 minutos.—Se pondrá a las 13 horas y 52 minutos.—
FASE: Luna Nueva el 23.

LA NACION

AÑO XXXIX — DOMINGO 16 DE ENERO DE 1955 — SANTIAGO DE CHILE — PRECIO $ 15.— N.o 13.556

EDICION DE 18 PAGINAS

SUPLEMENTO DOMINICAL	Págs. I al XII	DEPORTES	Págs. 9, 10 y 15
CRONICA	1, 2 y 3	TURF	11, 13 y 15
REDACCION	4	GREMIALES	12
SOCIAL-POLITICA	5	CLASIFICADOS	14 y 16
PROVINCIAS	6	TEATROS	17
CABLES	7 y 8	MAGAZINE	18

Destituído el Vicepresidente de Panamá por complicidad en el asesinato de Remón

Aclarado el espectacular crimen; confesó uno de los autores

José Ramón Guizado se encuentra ahora en la cárcel; Ricardo Arias asumió el Mando en esa República

PANAMA, 15.— (UP) — (Por Robert Lawler).— Como desenlace fulminante del asesinato del Presidente de la República, José A. Remón, hoy fue destituido y encarcelado por la Asamblea Nacional, como instigador del crimen, su sucesor, José Ramón Guizado, e inmediatamente ocupó la Primera Magistratura el segundo Vicepresidente, Ricardo Arias Espinosa.

Reunida esta madrugada en una sesión de más de cinco horas, la Asamblea Nacional escuchó la lectura por el fiscal de la confesión prestada bajo juramento por el autor del fatal atentado, que costó cuatro vidas, Rubén Miró, hijo de una distinguida familia panameña, cuyo padre representó al país en cargos diplomáticos.

Miró confesó haber atentado contra Remón con una ametralladora de mano, de construcción alemana, instigado por Guizado, Vicepresidente a la sazón.

DESTITUCION DE GUIZADO. — La confesión sirvió de base a la aprobación unánime de una resolución mediante la cual la Camara destituyó a Guizado, ordenó su encarcelamiento y proclamó como nuevo Presidente a Ricardo Arias. Este, que cuenta 42 años de edad, es hijo del finado jefe del Partido Liberal Francisco (Pancho) Arias, varias veces candidato a la Presidencia y uno de los políticos mejor recordados de la historia de Panamá.

El nuevo Presidente, que ya desempeñó anteriormente las Carteras ministeriales de Agricultura, Trabajo y Relaciones Exteriores, y durante siete días la Presidencia interina de la República, cuando en septiembre último Remón pidió una licencia para estudiar el nuevo proyecto del tratado del Canal con los Estados Unidos, prestó inmediatamente juramento de su nuevo cargo. Había sido elegido segundo vicepresidente de la candidatura de Remón y Guizado, en las últimas elecciones.

Después del juramento del nuevo Primer Magistrado, a las 7.20 de la mañana, la Asamblea levantó la sesión hasta el lunes, en que se reunirá nuevamente para nombrar una comisión que prepare la acusa contra Guizado, a quien constitucionalmente debe juzgar la Cámara Parlamentaria.

VARIOS DETENIDOS. — Antes de reunirse la Asamblea, a las 2 de la madrugada, para escuchar la lectura de la confesión de Miró con los cargos contra él, Guizado ya estaba detenido en su domicilio del elegante barrio de la Cresta, y a mediodía continuaba aún allí, en espera de ser conducido a la cárcel, esta tarde, según parece.

Hoy reina calma absoluta en el país, y no se han tomado medidas de precaución extraordinarias. La reacción general de los panameños ante el sensacional desenlace fue de alivio de su zozobra y desconcierto, al haber sido ya capturado el asesino de Remón, pero al mismo tiempo el pueblo quedó estupefacto, casi sin atreverse a creer que Guizado esté complicado tan principalmente en el sucesó.

Además de Guizado han sido también detenidos su hijo y dos de sus asociados en los negocios particulares, a quienes Miró acusó en su confesión de haber servido de intermediarios entre él y el Presidente depuesto. Uno de esos socios, Roberto Saint Malo, fue el que planeó con Miró, según ésta, los detalles minuciosos del atentado.

CONFIESA RUBEN MIRO.— Según la confesión del asesino, sus motivos para cometer el hecho fueron de una naturaleza sórdida. Dijo que no recibió dinero alguno por su crimen, pero que le servía de estímulo la ascensión de Guizado al suceder a Remón, por su calidad de primer Vicepresidente de la República. Miró aspiraba al cargo para poder pagar sus cuantiosas deudas de juego.

En cuanto ocupó la Presidencia, Arias reorganizó parcialmente el Gabinete, con el traslado a la Cartera del Trabajo del Ministro de Gobierno y Justicia, Catalino Arrocha Grael, cuya vacante en el Ministerio que hoy dejó fue cubierta con el hermano del Presidente asesinado, Alejandro Remón. El ex Ministro de Relaciones Exteriores, Octavio Fábrega, fue encargado nuevamente de dicho Ministerio, que ya desempeñó en 1941-44, período durante el cual representó a este país en la Conferencia de Cancilleres de Río de Janeiro, en 1942.

El resto del Gabinete no sufrió variación.

El asesino dijo que confesó su delito y la complicidad del Presidente destituído porque "Guizado le volvió la espalda".

Al conocerse públicamente la confesión de Miró, Guizado solicitó de la Cámara una "licencia". Esta fue, desde luego, denegada en la misma resolución que dispone su separación del cargo, y ordena al comandante en jefe de la Guardia Nacional su detención para mantenerle a disposición de la Asamblea.

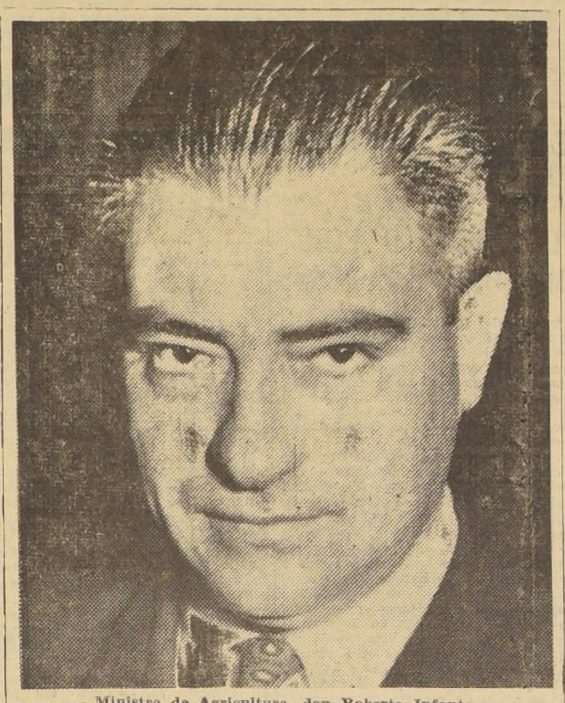

Ministro de Agricultura, don Roberto Infante

DIA DEL ROTO CHILENO SE CELEBRA EL JUEVES

El jueves próximo se celebrará el aniversario de la batalla de Yungay, consagrado como el "Día del Roto Chileno".

Con este motivo se efectuará una ceremonia cívico-militar en la Plaza Yungay, a la que asistirán delegaciones de los Veteranos del 79, y de las diferentes unidades del Ejército, de la Armada y de la FACH.

Representará al Comandante en Jefe de la Guarnición, general Oscar Herrera, el Director de la Escuela de Unidades Mecanizadas, coronel César Burotto.

En esta oportunidad hará uso de la palabra, a nombre del Ejército, el coronel Burotto, y se depositarán ofrendas florales en el Monumento del Roto Chileno.

S. E. pasará el fin de semana en Viña del Mar

El Presidente de la República, Excmo. señor Carlos Ibáñez del Campo, acompañado de su familia y del Edecán Aéreo, comandante don Horacio Rojas, se dirigió ayer en la tarde a Viña del Mar, para pasar el fin de semana. En el día de hoy almorzarán en Olmué donde ha sido especialmente invitado. El regreso a la capital del Primer Mandatario está anunciado para mañana, reintegrándose a sus labores en la Moneda antes del mediodía.

Reunión del Consejo de Estados Americanos

WASHINGTON.— Los miembros del Consejo de la Organización de Estados Americanos (OEA) se reunieron para tratar el informe enviado por la Comisión Investigadora que fuera enviada a Costa Rica para conocer los acontecimientos que allí se desarrollan. De izquierda a derecha, aparecen en la reunión: Dr. Jorge Hazera, de Costa Rica; Dr. César Tulio Delgado, de Colombia; Juan B. de Lavalle, de Perú, y Dr. Guillermo Sevilla Sacasa, de Nicaragua. La OEA está investigando el origen de los ataques aéreos a Costa Rica, pero ha denegado la ayuda de armas pedida por ese país.— (UNITED PRESS RADIOPHOTO)

Vasto plan de fomento agrícola en Aysen dio a conocer el Ministro de Agricultura

Al inaugurar ayer la Exposición de Coyhaique

SE CREARAN ESCUELAS Y HABILITARAN CAMINOS

Ayer, poco después de mediodía, se efectuó en Coyhaique la ceremonia inaugural de la Décimocuarta Exposición Agrícola y Ganadera de esa importante zona austral. Presidió el acto en representación del Primer Mandatario, el Ministro de Agricultura, don Roberto Infante.

Asistieron a la inauguración de este importante torneo, las autoridades zonales y regionales, y los más connotados representantes de la industria agrícola y ganadera.

En el momento oportuno, el señor Ministro de Agricultura usó de la palabra, haciendo primeramente un recuerdo de su viaje anterior a esa localidad, hace justamente un año, integrando en esa ocasión la comitiva del entonces Ministro de Agricultura, don Alejandro Hales. Rindió homenaje a los sacrificios y a los esfuerzos que han gastado los pobladores de la región para incorporar en forma amplia la provincia de Aysén a la producción nacional. Expresó que Su excelencia el Presidente de la República, en su actual Gobierno "no ha cejado en su esfuerzo de dar al Aysén lo que merece y de colocarlo en el plano que le corresponde dentro de las actividades nacionales".

HABILITACION DE CAMINOS.— Agregó que, respondiendo al deseo y petición de la juventud de esa zona, se ha dispuesto para este año el establecimiento en Coyhaique de una Escuela Consolidada, que contempla un plan completo de estudios primarios, y el primer ciclo completo de los estudios secundarios.

En seguida, el Ministro se refirió al plan quinquenal de obras públicas, trazado por el Ministerio del ramo, en el que se contempla en forma especial la construcción y habilitación de importantes caminos para la zona, en los cuales se invertirá un total de $ 1.600.200.000. Recalcó que gran parte de esas obras están siendo ejecutadas en colaboración del Servicio Militar del Trabajo, institución

(A la página 2 columna 1)

Ayer fueron inauguradas Escuelas de Verano en Valdivia y P. Montt

MAS DE SEIS MIL ALUMNOS ASISTEN A CUATRO ESCUELAS DE TEMPORADA

Con las ceremonias verificadas ayer, a las 19 horas, tanto en Valdivia como en Puerto Montt, se completaron cuatro Escuelas de Verano de la Universidad de Chile, dando a la reciente temporada un total de doscientos cincuenta cursos diversos, y una matrícula superior a los 6.000 alumnos. En Valdivia, la Escuela está dirigida por el profesor señor Jorge Millas, y, en Puerto Montt, a cargo del Subdirector del Departamento de Extensión Cultural, profesor don Francisco Galdames. El día 12 de febrero próximo ha sido fijado como el de término a las actividades de ambas Escuelas.

Por otra parte, en Santiago han continuado desarrollándose los Foros sobre Problemas de la Educación Contemporánea, bajo los auspicios de la XX Escuela de Verano.

El profesor señor Daniel Navea, mañana lunes, a las 12 horas, en el Instituto Nacional, se referirá a la "Organización del Problema Educacional Latino-Americano", y en esa oportunidad hará un análisis comparado de los sistemas puestos en práctica en esa parte del hemisferio, y pondrá de relieve el papel jugado por Chile en la evolución educacional del Continente. Además, el señor Navea dará a conocer las experiencias recogidas durante varios años de permanencia en países centroamericanos, en donde estuvo contratado por diversos Gobiernos para organizar la educación de esos pueblos.

La entrada a esa conferencia será libre.

FALTAN 300 MILLONES PARA CONSTRUIR DOS HOSPITALES EN EL SUR

El Ministerio de Salud Pública envió ayer un oficio a la Cámara de Diputados en el cual da cuenta que los hospitales de Lota y Curanilahue no han sido construídos debido a que el Servicio de Seguro Social no ha podido disponer de los 300 millones que precisa para adquirir acciones de la Sociedad Constructora de Establecimientos Hospitalarios.

Este oficio fue enviado en respuesta a uno que la Cámara mandó al Ministerio de Salud.

Cayó en Valparaíso el gordo de la Lotería:; premiado el Nº 07166

07166 fue el número del premio mayor de la Lotería de Concepción jugado ayer. Los otros premios correspondieron a los siguientes números:

2 millones: 01182, Santiago.
1 millón: 15264, Santiago.
500 mil: 38974, Santiago.
200 mil: 32651, Temuco; 28095, Santiago; 09528, Santiago; 42264, Santiago; 09249, Vallenar.
100 mil: 03204 — 16298 — 94274 — 47940 — 48745 — 09153 — 06131 — 02192 — 15066 — 86687.
50 mil: 02445 — 60122 — 13835 — 47652 — 26494 — 22364 — 35643 — 20995 — 07634 — 27297 — 34314 — 32671 — 34218 — 11621 — 44761 — 24362 — 23278 — 44847 — 25725 — 10016.
20 mil: 33470 — 20337 — 21732 — 07149 — 06041 — 39606 — 39479 — 04472 — 19696 — 02233 — 48845 — 48167 — 20609 — 45531 — 44168 — 11957 — 06459 — 28158 — 39538 — 02813 — 04410 — 86471 — 38306

POLITICA CAMBIARIA ESTUDIO AYER EL COMITE ECONOMICO

En la mañana de ayer se reunió en el gabinete del Ministro de Hacienda el Comité Económico de Ministros, reunión a la que asistieron el presidente del CONDECOR, señor Harald Fray, y el gerente general del Banco Central, señor Felipe Herrera.

No se dio versión oficial de la reunión a la prensa, pero fuentes del Ministerio de Hacienda informaron que en ella se trató lo relacionado con la nueva política cambiaria en estudio y sus proyecciones en el comercio nacional interno y externo.

CURSO DE LA ACADEMIA DE GUERRA PARTIO A CARACAS

A las 15.15 horas de ayer despegó desde Los Cerrillos hacia Caracas un avión de la Línea Aeronaval Venezolana, a cuya bordo viajaron a esa ciudad los integrantes del último curso de la Academia de Guerra.

Integran esta delegación 29 oficiales chilenos y dos venezolanos los que van al mando del coronel Alberto Green, quien es secundado por el teniente coronel Hernán Sepúlveda Cañas.

El Gobierno venezolano no sólo costea los gastos de transporte de los oficiales chilenos, sino que también los de la estada en Venezuela, donde permanecerán por espacio de 20 días.

El objeto de esta invitación es estrechar los vínculos que unen a las Fuerzas Armadas venezolanas y chilenos, como también el perfeccionamiento de nuestros oficiales de Estado Mayor.

DIRECTOR DEL INSTITUTO MEDICO LEGAL VISITO AL MINISTRO DE JUSTICIA

Con el objeto de conversar sobre algunos problemas pendientes en el servicio a su cargo, ayer se entrevistó con el Ministro de Justicia, don Arturo Zúñiga Latorre, el Director del Instituto Médico Legal, doctor Santiago Silva. Entre otras materias el señor Silva representó al Ministro la necesidad de ir a la pronta construcción de la nueva Morgue de Valparaíso, en terrenos contiguos a la nueva Escuela de Medicina del Puerto. El Ministro quedó de resolver sobre el particular.

Terminado relevo de las bases antárticas

La Flotilla Antártica de la Armada Nacional dio por terminada la comisión de relevo del personal de las Bases antárticas, que prestó guardia en ellas durante el año 1954.

El personal fue embarcado a bordo de la fragata Covadonga, que se espera que arribará a Punta Arenas el viernes próximo. El personal de las dotaciones del año pasado será embarcado en un transporte de la Fuerza Aérea, el que lo trasladará a la capital el mismo día de su desembarco en Punta Arenas.

Por su parte, la Covadonga regresará al territorio antártico para reunirse con el resto de la flotilla y dar término a las comisiones encargadas por la Superioridad de la Armada.

MAÑANA SE INICIARA LA DISTRIBUCION DE ACEITE

Mañana se iniciará la distribución de aceite comestible a los almacenistas, según se informó ayer en el Ministerio de Economía.

Igualmente se dio a conocer que el Ministro del ramo, señor Manuel Tarud, logró de los productores y refinadores que reiniciaran sus actividades, suspendiendo las vacaciones colectivas que habían otorgado al personal de sus fábricas.

Con las medidas de emergencia tomadas por el Ministerio de Economía se pondrá fin a la falta de aceite comestible que se ha notado últimamente en la capital.

Comisión ecuatoriana viajó a Costa Rica a solicitud de la OEA

Según informaciones proporcionadas a este diario, por el Adicto Militar de la Embajada del Ecuador en Santiago, Coronel don Cornelio Izquierdo Arizaga, ayer a las 11 horas partió desde Quito, en un transporte de la Fuerza Aérea ecuatoriana, una comisión de cinco miembros con destino a San José de Costa Rica.

Manifestó el Coronel Izquierdo, que esta comisión fue pedida a Ecuador por el Consejo de la Organización de Estados Americanos, para que informe y proporcione antecedentes más precisos sobre el problema de Costa Rica.

Colo Colo venció anoche al vicecampeón de Suecia: 4-1

Informaciones completas del partido en la página 9

Carnaval Panamericano para celebrar 20 años de las Escuelas de Verano

BRADEN COPPER DONA 2.500 MAPAS PARA LAS ESCUELAS PRIMARIAS

La Braden Copper hará donación de 2.500 ejemplares del Mapa "Chile, una síntesis Geográfica", destinadas a las Escuelas Primarias del país.

Con relación a este obsequio de la firma norteamericana se cambiaron las siguientes comunicaciones entre el subgerente de la firma donante y el Director General de Educación Primaria:

"Santiago, 7 de enero de 1955. Señor don Luis Gómez Catalán, Director General de Educación Primaria. Presente.— Señor Director: Con referencia a su atenta comunicación N.o 3.732, de 24 de diciembre próximo pasado, cúmplenos informar a Ud. que hemos reservado para el servicio de su digno cargo, 2.500 ejemplares del mapa "Chile, una Síntesis Geográfica". Más adelante, al ordenarse una nueva edición de este trabajo, esperamos poder entregarle una cantidad adicional, para que llegue a todas las Escuelas Primarias y Grados del país.

En consecuencia, mucho agradeceremos a Ud., que sirva disponer el retiro de estos mapas, a su mejor conveniencia y mediante una orden escrita del Departamento Administrativo, desde nuestras oficinas en calle Agustinas 1389.

Agradeciendo a usted sus generosos conceptos en relación con el valor educativo de nuestra Síntesis Geográfica, le saluda muy atentamente.

Mario Illanes, subgerente.

"Señor don Mario Illanes, subgerente de la Braden Copper Company. Presente.— Estimado señor: Me es profundamente grato acusar recibo de su atenta comunicación de fecha 7 de enero en curso, en la que Ud. ha tenido la gentileza de poner en mi conocimiento que la Braden Copper Company ha reservado 2.500 ejemplares del mapa "Chile, una Síntesis Geográfica", para las escuelas dependientes de la Dirección General de Educación Primaria y Normal, a mi cargo. El mencionado mapa constituye un material de primer orden para el mejor conocimiento del país, y su presencia en las escuelas será de gran utilidad para alumnos y profesores, quienes encontrarán en él valiosas informaciones en un estilo ameno y objetivo. Agradezco a Ud., en consecuencia, tan generoso obsequio y el anuncio de una nueva cantidad de dicho material, lo que hará posible su distribución en todas las escuelas normales y primarias del país. Al respecto, tengo el agrado de comunicarle que el miércoles próximo —12 de enero— enviaré a retirar dicho material, de acuerdo con lo expresado en su comunicación. Renuevo mis agradecimientos y los de los escolares de Chile, por su valiosa contribución al conocimiento de nuestra geografía, en un esfuerzo que enaltece a la Braden Copper Company, en su quincuagésimo aniversario. Saludo atentamente a Ud.

Luis Gómez Catalán, Director General.

Lo presidirá Reina que elegirán los alumnos chilenos y extranjeros

Un Carnaval Panamericano, que ofrecerá una serie de aspectos del más alto interés juvenil, pondrá el 29 del presente un broche de oro a la labor que en el ámbito continental ha desarrollado la Universidad de Chile, a través de sus Escuelas de Verano.

Esta fiesta universitaria, a la cual tendrá acceso el público y que promete alcanzar grandes relieves, se efectuará en el Stade Francais, cuyo recinto estará ese día totalmente engalanado, para vivir momentos de sana alegría y confraternidad americana.

Se efectuarán presentaciones folklóricas, a cargo de las delegaciones extranjeras que asisten a las Escuelas de Verano; tres orquestas animarán el baile; actuará un ballet acuático; habrá una boite y diversos entretenimientos; se desarrollarán rifas; se instalará un Rancho Chileno, etc.

REINA DEL CARNAVAL. — Con la colaboración de los diarios de esta Empresa, LA NACION y "Los Tiempos", la Universidad de Chile elegirá la Reina de las Escuelas de Verano, que presidirá el Carnaval Panamericano.

Nuestros diarios darán a conocer al público las candidatas que postularán al reinado, y las alternativas de la elección. El último escrutinio se efectuará en el Stade Francais, para permitir al público que pueda entregar personalmente sus votos a la candidata de su predilección.

Las diversas delegaciones extranjeras competirán en la presentación de sus más bellas muchachas, para que ocupe el trono juvenil de las Escuelas de Verano. Aún no ha habido pronunciamiento alguno, pero, seguramente, desde mañana surgirán las candidatas.

Por su parte, los alumnos chilenos desean presentar una candidata que ponga de relieve la tradicional belleza de la mujer chilena.

La Reina de las Escuelas de Verano será coronada durante el desarrollo del Carnaval Panamericano. Como premio tendrá derecho a un viaje de turismo al sur de Chile, pudiendo elegir entre el que se hará a la laguna de San Rafael, en la provincia de Aysen, y el que comprende Chillán, Puerto Montt, Valdivia y otros lugares de interés.

VASTO PLAN...

(DE LA PRIMERA PAG.) creada por la actual administración del Presidente Ibáñez.

Aseguró a los concurrentes al acto inaugural, en nombre de Su Excelencia el Presidente de la República, que estos trabajos serán impulsados al máximo, tanto para permitir en forma amplia la salida de la producción agropecuaria de la región, como para poner término a la serie de molestias aduaneras y de otros caracteres que origina la actual situación en que se encuentran los habitantes regionales, muchos de los cuáles tienen como único medio de conexión terrestre con el resto del territorio nacional, el tránsito a través del suelo argentino.

RIQUEZA DE LA GANADERIA.— El señor Infante se refirió luego a la ganadería de la provincia, la que constituye para ella y para el país entero una incalculable riqueza. Hizo algunas consideraciones sobre la existencia y reproducción de ganados de la mejor calidad posible, y añadió que el Ministerio de Agricultura está empeñado en una campaña de divulgación de métodos prácticos para la conservación de forrajes y para la introducción de nuevos pastos adaptados a las condiciones climáticas de la zona.

En relación con el crédito otorgado por el Banco del Estado, para la región, expresó el Ministro que será orientado preferentemente al desarrollo agrícola elaborado por la Secretaría de Estado a su cargo, en especial a la formación de praderas artificiales y a la construcción de silos y refugios para el ganado. Agregó que para la presente Exposición, el Departamento Agrícola del Banco del Estado acordó créditos especiales para la adquisición de reproductores finos.

DESARROLLO AGRICOLA.— Por último, se refirió al Plan de Desarrollo Agrícola, cuyo financiamiento estudia en estos momentos el Banco Internacional, y que constituye un estudio completo, serio y acabado de la realidad agraria chilena. En él se establecen en forma concreta y exacta cuáles son los déficits de nuestra producción agrícola y cuáles las metas que deben alcanzarse en años venideros para que Chile llegue a autoabastecerse de alimentos. Destacó que para Aysén se contempla entre otras cosas, la construcción de un Matadero-Frigorífico en Puerto Chacabuco.

LOS PIONEROS.— El Ministro señor Infante, terminó su intervención con las siguientes palabras:

"Hace un cuarto de siglo, el General Ibáñez, con inspiración visionaria de estadista y de patriota, abrió estas tierras lejanas a las inquietudes de los chilenos esforzados y resueltos. Con sacrificios incontables, con tenacidad nunca disminuida y venciendo toda clase de obstáculos, estos compatriotas nuestros han ido escribiendo las páginas más viriles en el libro del progreso y de la grandeza de Chile. Como un símbolo de estos pioneros, como un destacado paladín de estos héroes anónimos en la lucha contra la montaña, la selva y el clima riguroso, señaló ahora emocionadamente al actual Intendente de la provincia, Coronel Luis Marchant. Al rendirle públicamente este homenaje, en nombre del Supremo Gobierno, saludo en él a los anónimos pobladores del Aysén, a los que junto al Presidente Ibáñez y al Coronel Marchant soñaron y con energía y entereza vinieron acá a hacer realidad sus sueños. Quiero expresar a estos chilenos, con una vida entera consagrada a esta empresa inmensa, que las nuevas generaciones de Chile y las que pronto vendrán, nunca olvidarán estas enseñanzas soberbias y mantendrán siempre encendida la llama de la gratitud para estos chilenos, a quienes la patria tanto debe.

Señores:

Bebo esta copa por la prosperidad de Aysén, tan estrechamente ligada a la grandeza de Chile; por todos vosotros y porque vuestros esfuerzos y sacrificios continúen llevando a la patria por los senderos del progreso y del bienestar.

He dicho."

"EN VIAJE" DE ENERO ESTA EN CIRCULACION

Con artísticas láminas a color y calendario 1955 ha aparecido el número de enero de "En Viaje", publicación mensual de la Empresa de los Ferrocarriles del Estado, que ha imprimido a sus páginas un visible ritmo renovador y de actualidad.

En esta edición, firman los escritores Dr. Juan Marín, Antonio Acevedo Hernández, Raúl Hederra, Oreste Plath, Carlos de Baraibar y Aníbal Bravo Kendrick, entre otros.

Merecen destacarse algunos artículos como El Acrópolis. Las amenazas del cielo, Los Discos Voladores, mayor incógnita de nuestro tiempo, El gran match Tierra-Océano, Las Plantas Carnívoras, Dibujos del Subconsciente; Renoir pintor de la alegría, una apasionante biografía de Tou Louse Lautrec, y la terminación de la interesante novela policial "Si muriera antes de despertar".

Como siempre, se incluyen artículos sobre la naturaleza del folklore e historia chilenos.

CARTAGENA
Sn. SEBASTIAN
LAS CRUCES
Balnearios, alrededores construcciones bungalows y casitas económicas.
Facilidades de pago
Bandera 84 — Of. 213

¡Evite los intermediarios!
MALETAS
PORTADOCUMENTOS
etc. Compre directamente en la
FABRICA
Maletería Mundial
21 de Mayo 665

CREDITOS PARA VITINICULTORES.— El Banco del Estado, gracias a las gestiones realizadas por el diputado Ricardo del Río, concedió un crédito 35 millones de pesos para la Cooperativa Vitivinícola de Cauquenes. Prestaron su valiosa ayuda, para obtener ese crédito, el Presidente de la República, Excmo. señor Carlos Ibáñez del Campo; el Ministro de Agricultura, señor Roberto Infante; el Gerente General del Banco del Estado, señor Agustín Pinto Durán, y diferentes consejeros de esa institución, quienes hicieron suyas las necesidades de la Cooperativa. En el grabado, vemos al presidente de la Cooperativa Vitivinícola de Cauquenes, señor Ramiro Méndez; el gerente de la misma, señor Hermann Hochfaerber y al diputado Del Río, durante una visita que realizaron a nuestra casa periodística.

ALCALDES SEÑALAN SU SATISFACCION POR ACUERDO SOBRE ENSANCHE DE GRAN AVENIDA

Beneficia a las Comunas de San Miguel La Cisterna, y el movimiento hacia el sur

"El proyecto aprobado por el Senado en una de sus últimas sesiones, por el que se establece el financiamiento del ensanche de la Gran Avenida, en el sector comprendido entre el paradero 12 y San Bernardo, interpreta el sentir de los habitantes de la populosa Comuna de La Cisterna". Así declaró a LA NACION el Alcalde señor Fernando Rojas W., al ser interrogado sobre las perspectivas de esta moción que será abordada en una fecha próxima por la Cámara de Diputados. Similares declaraciones formularon el Alcalde de San Miguel don Carlos Valdovinos, quien supo esta noticia mientras veraneaba en El Tabo y el Jefe Comunal de San Bernardo, don José Lértora.

El informe de la Comisión de Obras Públicas del Senado que fue aprobado por la Sala, establece que el problema de congestionamiento de la Gran Avenida se ha agudizado en los últimos años por el incremento de los medios de locomoción y de transporte motorizado, como también por la mayor capacidad de carga de los vehículos.

Agrega que en algunas ocasiones la ruta queda entregada toda a un solo camión pesado y de marcha lenta que obstaculiza el paso de los que siguen detrás. Expresa también que la falta de desagües provoca frecuentes inundaciones que, además de representar un inconveniente más al tránsito expedito, terminan por ablandar los pavimentos y precipitar su destrucción.

En el informe aprobado por el Senado se analiza la negativa de los vecinos de la Comuna de San Miguel que objetaron el cobro de las cuentas de pavimentación ya que la ley señalaba para el financiamiento de la Gran Avenida otros recursos, objeción que fue rechazada.

TEXTO DEFINITIVO.—Igualmente el Senado aprobó la siguiente enmienda a la ley sobre trabajos de ensanche de la Gran Avenida, estableciendo el procedimiento a seguirse para los pagos que correspondan.

"ARTICULO 4.o— La Tesorería General de la República entregará a la Dirección de Pavimentación Urbana, en seis anualidades, antes del 31 de diciembre de cada año, la cantidad de once millones cuatrocientos noventa y seis mil ciento treinta y tres pesos nueve centavos ($ 11.496.133.09), con cargo a los ingresos que produzca el inciso segundo de la ley número ... de las comunas de San Miguel, La Cisterna y San Bernardo, y a lo que proceda a dar por cancelados los saldos adeudados de las cuentas pendientes contraídas con motivo de las obras de ensanche y pavimentación de la Gran Avenida, en el sector comprendido entre la línea del ferrocarril de circunvalación y la Avenida del Parque ... mento, dentro de la Comuna de San Miguel".

"ARTICULO 5.o— Las cuentas de pavimentación que afecten a los predios colindantes con las obras mencionadas, con excepción de aquellas a que se refiere el artículo anterior, regirán hasta su cancelación.

Todas las obras de pavimentación, repavimentación, conservación y ensanche de las vías a que se refiere el inciso primero del artículo 19 de la ley N.o 9938 ... a cargo de la Dirección de ... del Ministerio de Obras Públicas durante la vigencia del impuesto que se refiere el artículo 1.o de esta ley.

En todo cuanto no se contrapongan con la presente ley, se mantienen vigentes en las comunas de San Miguel, La Florida, La Granja, La Cisterna, San Bernardo, Barrancas y Conchalí, las disposiciones de la ley N.o 8946".

DECLARACIONES DEL ALCALDE DE LA CISTERNA.— El Jefe Comunal de La Cisterna, al tener conocimiento de la aprobación por el Senado a esta disposición, dijo:

"Me es grato exponer la profunda satisfacción que me ha producido el acuerdo del Senado, esperando el pronunciamiento ... tado, por la Cámara de Diputados, en el sentido de introducir modificaciones a la ley 9938 que permitan disponer de los fondos necesarios para ir al inmediato ensanche de la Gran Avenida, verdadera columna vertebral de la Comuna de La Cisterna".

Agregó más adelante: "En esta forma se da satisfacción no sólo a una aspiración de los vecinos de las comunas del sector sur de Santiago, sino además soluciona un problema de carácter nacional en lo que se refiere al acceso a la capital".

Prevención de accidentes del trabajo incorporan a programas educacionales

LAS ESTADISTICAS ACUSAN POR ESTE CONCEPTO PERDIDAS POR SEIS MIL MILLONES DE PESOS

Las esferas educacionales e industriales han recibido con general simpatía los planes que han llegado a concretar el Ministro de Educación, don Oscar Herrera, y el Vicepresidente Ejecutivo de la Caja de Accidentes del Trabajo, don Juan de Rosas, para incorporar en la enseñanza industrial, minera y agrícola estudios destinados a prevenir los accidentes del trabajo.

200.000 ACCIDENTES ANUALES. —La iniciativa es tanto más interesante, cuanto que las estadísticas acusan anualmente 200.000 accidentes del trabajo, con más de 6.000.000.000 de pesos de pérdidas y 1.200 casos mortales. De aquí, pues, que la Universidad Técnica del Estado, la Universidad Católica y algunas Escuelas Profesionales de los Salesianos, adelántadose al programa a realizarse, hayan creado ya en sus respectivos planteles cursos de seguridad industrial, destinados a capacitar a sus alumnos sobre la forma de prevenir los múltiples accidentes del trabajo. Sin embargo aún están al margen de esta enseñanza numerosas escuelas industriales, agrícolas y mineras y hacia ellas se dirigirá la acción del Ministro de Educación y del Vicepresidente de la Caja de Accidentes del Trabajo.

Sobre el particular, el señor Juan de Rosas, ha hecho presente que las distintas directivas educacionales tienen a su disposición un abundante material informativo, en los cuales se mide y valoriza la magnitud de los accidentes del trabajo, como también la forma y manera de evitarlos y de crear una conciencia de seguridad y prudencia entre todos los elementos que intervienen en la producción nacional. En esta forma los futuros profesionales que egresarán de las universidades y escuelas especializadas tendrán el suficiente grado de preparación para resguardar las valiosas fuerzas del trabajo, amenazadas por innumerables accidentes propios de las actividades en que se labora.

CONTINUO AYER SU LABOR CONGRESO DE LOS FUNCIONARIOS DEL TRABAJO

Don Arturo Venegas fue elegido presidente

En el Aula Magna de la Escuela de Derecho de la Universidad de Chile, continuó en el día de ayer la labor del Congreso de Funcionarios del Trabajo, evento que ha contado con la participación de delegados del Trabajo de la capital y de provincias.

La elección de la mesa directiva del Congreso quedó constituída como sigue: presidente, Arturo Venegas V.; vicepresidentes, Olga Valdivia y Juan L. Arancibia; secretario general, Raúl Trejo H.; secretarios, Ramón Blanco, Diógenes Fuentealba y Raúl Brito.

La sesión plenaria y las diversas comisiones desplegaron gran actividad. Las comisiones funcionaron en el local de la Dirección General del Trabajo, llegando a interesantes conclusiones.

Hoy, a las 10 de la mañana, se realizará la tercera y última sesión plenaria y se continuará con el estudio de los informes.

A las 13 horas se efectuará en el estadio de El Llano el banquete de clausura, al cual han sido especialmente invitadas autoridades gubernativas y de la prensa.

IMPORTANTE DONACION RECIBIO LA SETON CHARITY FOUNDATION

Donaciones por un valor superior al millón de pesos para la "Elizabeth Bayley Seton Charity Foundation", de Santiago, obtuvo el año pasado el presidente de la Radio Corporación de América, RCA Víctor, señor Frank M. Folsom. Este filántropo fue premiado el año pasado con la medalla otorgada por la Saint Bonaventure University, la que se otorga a la persona que más ayude en un año a las obras de la Acción Católica en los Estados Unidos y en el extranjero.

La Seton Charity Foundation fue fundada en Chile en 1948, y la integran en la actualidad más de 80 personalidades norteamericanas y canadienses residentes en el país. En sus seis años de existencia, ha realizado numerosas obras de caridad y de ayuda social.

Es presidenta honoraria de la institución, la esposa del Jefe del Estado, señora Graciela Letelier de Ibáñez, y se desempeña como presidenta en ejercicio la señora Teresa Le-Blanc. Entre las organizaciones que reciben ayuda de la Seton Charity, figuran la Misión Mariknoll, la Precious Blood, Holy Cross, las Carmelitas y la Misión Saint Colomban's.

IGLESIA METODISTA RINDE HOY HOMENAJE A ALBERTO SCHWEITZER

Las congregaciones de la Iglesia Metodista rendirán hoy un tributo especial de recuerdo al eminente pastor evangélico, músico, filósofo y médico misionero, doctor Alberto Schweitzer, con motivo de cumplir ochenta años de vida.

En el templo de la Primera Iglesia Metodista, situada en la Avenida Portales 2610, tanto en los oficios de las 11 y 20.30 horas, el pastor Pedro Zottele predicará sobre la vida y obras del doctor Schweitzer. La entrada es libre.

ENVIADOS DEL FONDO MONETARIO PRESENTARON SUGESTIONES AL MINISTRO FCO. CUEVAS MACKENNA

Ayer se entrevistaron con el Ministro de Hacienda, don Francisco Cuevas Mackenna, los enviados del Fondo Monetario Internacional, que regresarán la próxima semana a Estados Unidos, con el objeto de conocer la opinión del nuevo Ministerio sobre la política cambiaria de nuestro país.

El plan que ofrece el Fondo Monetario es la adopción de un cambio libre fluctuante, y se tiene entendido que la respuesta definitiva sobre el pensamiento del Ejecutivo les será entregada a los enviados en breves días más.

PROYECTO PARA PROTEGER SALUD DE SUS OBREROS ESTUDIA HUACHIPATO

CONCEPCION.— Los jefes de la Compañía de Acero del Pacífico estudian un proyecto del que es autor el ingeniero de la firma, señor Renato Ruiz Gil, destinado a proteger la salud y vida de los millares de obreros que laboran diariamente en la planta siderúrgica de Huachipato.

Este proyecto, cuya realización costará alrededor de 45 millones de pesos, consulta la instalación de diversas maquinarias y un sistema de ventilación en los diferentes pabellones de la usina. Al llevarse a la práctica, todos los pabellones y secciones de la industria contarían con máquinas captadoras de humo y vapores, extractores de aire y eliminadores de polvo. También se instalaría un sistema especial de vitrinas destinadas a atenuar los efectos de la iluminación y radiación de los hornos.

EN CIRCULACION EL N.o 13 DE LA REVISTA "POLEMICA"

Se encuentra en circulación el N.o 13 de la combativa revista "Polémica", que dirigen los escritores Mahfud Massis y Julio Tagle.

En este número Massis publica un artículo intitulado "Once mil envenenados", tópico bajo el cual aborda el tema de la irresponsabilidad moral y literaria de algunos escritores; Julio Tagle da a conocer un breve ensayo sobre "La condición social del escritor", en nuestro continente, y su heroísmo al imponerse a tantos factores adversos, y Víctor Lohenthal escribe un vigoroso trabajo con motivo del cincuentenario de la muerte de Oscar Wilde, que intitula "Oscar Wilde, el blasfemo". En hoja anexa se publica, asimismo, una "Carta abierta a un joven crítico", del gran escritor chileno, Pablo de Rokha.

EXPOSICIONES EN ESCUELA DE VERANO

Dos interesantes exposiciones de la XX Escuela de Verano de Santiago, que funcionan en el local del Instituto Nacional, están entregadas a la consideración del público de la capital. La primera, de Obras Plásticas, exhibe las realizaciones de los artistas que han dictado cursos a través de los 20 años de existencia de las Escuelas de Temporada. La segunda, es una Exposición Fotográfica, que muestra diversos aspectos de las jornadas de estas Escuelas en sus últimos años.

La entrada a estas exposiciones es libre, y las horas de funcionamiento son de 9 a 13 horas, y en la tarde, de 16 a 20 horas.

INGENIERO AGRONOMO REGRESO DE EE. UU.

Después de una permanencia de tres años en los Estados Unidos, ha regresado al país el ingeniero agrónomo señor Hernán Caballero Delpino.

El señor Caballero obtuvo en 1952, en la Universidad de Cornell, su título de Master of Science, y su tesis final sobre el "Valor nutritivo de los forrajes en la producción lechera", obtuvo la distinción máxima que puede hacerse acreedor un alumno.

Este profesional se incorporará a las actividades agropecuarias chilenas, prestando sus servicios en el Departamento de Ganadería del Ministerio de Agricultura.

EL CONSEJO DE LA CAJA DE EE. PP. INSISTIRA EN FAMILIAR DE $ 2.300

En su sesión del martes próximo el Consejo de la Caja de Empleados Particulares tomará conocimiento del veto de la Superintendencia de Seguridad Social al acuerdo que fijó en $ 2.300 mensuales el monto de la asignación familiar para el presente año. Sobre el particular, el vicepresidente de la institución, señor Carlos Espíndola, informó que el Consejo insistirá en su acuerdo, ya que los cálculos se basan en un vital término medio de 18.400 pesos, al cual corresponde una asignación de 2.300 pesos, esto es, la octava parte, como lo establece el correspondiente reglamento.

BANCO ESPAÑOL - CHILE

QUINCUAGESIMOSEPTIMA JUNTA GENERAL ORDINARIA DE ACCIONISTAS EN 15 DE ENERO DE 1955

Presidida por el titular, don Emilio Domínguez Rielo, y con la asistencia de los Directores, señores: José Picó Miró, Manuel Bulnes Sanfuentes, José Castellá Granja, Patricio García Vela, Antonino Ostalé G., José Osuna Rodríguez y Alberto de la Vega; del Inspector General del Banco, don Ernesto Alvarado Bustamante, y del Subgerente General, don Luis Araya Peralta, quién actuó de Secretario, y de treinta y un señores accionistas, que representaban en conjunto 1.343.622 acciones, se abrió la sesión a la hora señalada, en el local de la Oficina Central, estando presente el Notario de Valparaíso, señor Jorge Alemparte.

Habiendo sido aprobados los poderes presentados y reunido el quórum exigido por los Estatutos, el Presidente manifestó que la Junta estaba legalmente constituída, y abrió la sesión.

Antes de iniciar la sesión, el señor Presidente manifestó que deseaba informar a los señores accionistas que recientemente se acogió a jubilación el señor Gerente General, don Carlos Chellew González, después de más de cuarenta años de servicios. Manifestó, además, que el Directorio quería, en esta oportunidad, dejar testimonio de los dilatados y valiosos servicios prestados por el señor Chellew, y del sentimiento con que veía su alejamiento, que privaba a la Dirección del Banco de su tan eficaz colaboración.

El accionista señor Eleodoro A. Rodríguez Rojas, adhiriéndose a las palabras del señor Presidente, manifestó que, interpretando también el pensamiento de la Asamblea, deseaba rendir un homenaje de reconocimiento a la importante labor desarrollada por don Carlos Chellew González en el desempeño de su alto cargo.

Fueron designados los accionistas, señores: Leovigildo Muñoz Morales, Miguel Canales Causi y Eleodoro A. Rodríguez Rojas, para que firmaran el acta de la sesión en unión del Presidente y Secretario de la Junta.

Se aprobó el acta de la Junta anterior, omitiéndose su lectura por acuerdo unánime de los señores accionistas asistentes.

Se sometió a la consideración de la Junta, la Memoria y Balance que presentaba el Directorio y los informes de los Inspectores de Cuentas y del Inspector General del Banco, documentos que fueron aprobados por unanimidad.

Ofrecida la palabra, un señor accionista hizo la indicación de que se estudiara la creación de un Fondo de Accionistas, para el pago de futuros dividendos; indicación que el Directorio agradeció y de la que tomó nota, para considerarla en su oportunidad.

En seguida se procedió a la elección de cinco Directores, en reemplazo de los que terminaban en esta fecha el período de su nombramiento. Resultaron reelegidos los señores: José Picó Miró y José Castellá Granja, como Directores con residencia en Santiago, y los señores Emilio Domínguez Rielo, Antonino Ostalé G. y José Dacal Rodríguez, como Directores, con residencia en Valparaíso.

Fueron designados Inspectores de Cuentas, para el semestre en curso, para Valparaíso, en propiedad, los señores: Alfredo Schultz Koch y Tomás Ibarra Barandica, y como suplentes, los señores: Francisco Grau Tarragó y Aníbal Larrazábal Rojas; para Santiago, en propiedad, los señores: Oscar Agüero Corvalán y Lorenzo Reus Martí, y como suplentes, los señores: Carlos Antiquera Antiquera y Alfonso de Iruarrizaga Musatadi.

Finalmente, por unanimidad, se resolvió que todas las resoluciones acordadas en la Junta sean llevadas a efecto sin esperar la aprobación del acta, facultándose al señor Presidente del Banco, don Emilio Domínguez Rielo, o a quien haga sus veces, para reducir a escritura pública la presente acta.

No habiendo otro asunto de qué tratar, se levantó la sesión, después de anunciarse que el pago del dividendo acordado de $ 22.— por acción, quedará abierto en todas las Oficinas del Banco a contar del 17 del presente mes.

LUIS ARAYA PERALTA, Secretario — EMILIO DOMINGUEZ RIELO, Presidente

MUNICIPALIDAD DE SANTIAGO

AVISO AL PUBLICO

Como es de conocimiento del público, el actual verano se ha presentado excesivamente seco y caluroso, lo que se une a las exiguas disponibilidades de riego de la I. Municipalidad, que no ha podido obtener divisas necesarias para importar repuestos lo que ha motivado la paralización de varias cubas regadoras y por consiguiente, un suministro deficiente de agua a prados y arboledas.

Influye también en la escasez de material, el hecho de que la I. Municipalidad de Santiago, con espíritu de bien público, está facilitando continuamente cubas a Poblaciones y Comunas vecinas, que carecen de agua potable, servicio que asimismo se ha proporcionado a los regimientos que se encuentran en campaña.

En atención a lo anterior, y velando por los intereses de la ciudad, esta Alcaldía encarece la colaboración de los vecinos, a fin de que rieguen por su cuenta los árboles ubicados frente a sus respectivos domicilios.

Se ruega también al vecindario, que el barrido de las aceras se efectúe de noche, y en caso de hacerse de día, este sea de afuera para adentro. Se hace este pedido, y que el servicio de las barredoras mecánicas se efectúa de 12 P. M. a 5 A. M., de manera que si el barrido se practica durante el día y hacia afuera, queda inutilizada la labor de estos elementos de trabajo.

Esta misma petición se hará a los habitantes de Santiago en cadena radial.

MARIA TERESA DEL CANTO MOLINA
Alcalde de Santiago

FERROCARRILES DEL ESTADO
Chile
DEPARTAMENTO DE LA VIA Y OBRAS
CONCURSO DE ANTECEDENTES
Llámase a concurso de antecedentes para proveer vacante de
INGENIERO CIVIL
Bases e informaciones se suministrarán en el Departamento de la Vía y Obras de los Ferrocarriles del Estado, Balmaceda N.o 1215, segundo piso.

RELOJES SUIZOS
ENTREGAMOS CON SOLO $500.-
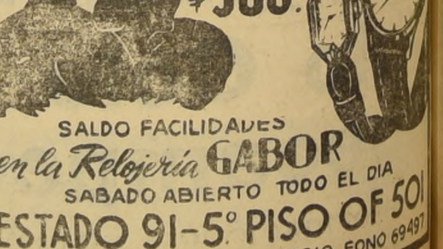
SALDO FACILIDADES
en la Relojería GABOR
SABADO ABIERTO TODO EL DIA
ESTADO 91-5.° PISO OF 501
AL LADO DE LA BOTICA PETRIZZIO FONO 69497

Fomento a la "auto-construcción" y cooperativas habitacionales propicia Corporación de Inversiones

Señor Oscar Jiménez Pinochet, vicepresidente de la CIP, que inaugurará el miércoles próximo una interesante exposición de realizaciones de ese organismo en la Universidad de Chile.

Programa de ayuda a la edificación

El Vicepresidente de la Corporación Nacional de Inversión de la Previsión (CIP), don Oscar Jiménez Pinochet, cuya meritoria labor en el campo de las realizaciones comenzará a dar sus frutos más tangibles durante el presente año, puso ayer en manos de este diario la serie de planes y proyectos que llevará a cabo este organismo. LA NACION irá destacando algunos de los planes más importantes, los cuales serán exhibidos en forma de "maquetas", gráfico y diapositivos durante la Exposición que se realizará en la Casa Central de la Universidad de Chile, entre el 17 y el 29 del presente.

Oscar Jiménez Pinochet, 40 años, casado 5 hijos, médico cirujano eminente, fue profesor ayudante de fisiología de la Universidad Católica; profesor en la Universidad de Chile y el año 1952, subsecretario de Salud Pública. En 1953 fue nombrado por el Presidente de la República para que se hiciera cargo del nuevo organismo creado. Desde entonces la CIP ha venido trabajando tesonera y silenciosamente, proponiendo a todas las Cajas de Previsión planes y proyectos destinados a que ellas inviertan los fondos de los imponentes en forma práctica y racional. Los resultados ya están a la vista y el "hombre de la calle", se irá familiarizado con ellos lentamente.

PROGRAMA DE AYUDA MUTUA Y AUTOCONSTRUCCION.— La CIP, aplicaráen 1955, dentro del trascendental Plan de la Vivienda, el programa que llama de "Autoconstrucción y Ayuda Mutua", que viene a ser una manera de abaratar el costo de la construcción de viviendas económicas para los trabajadores, mediante su participación directa en la mano de obra.

Es decir, en este programa basado en la ayuda propia y ayuda mutua, los propios interesados, organizados en pequeñas cooperativas, podrían construirse sus viviendas, las cuales son proyectadas de acuerdo con planes sencillos y de fácil realización.

LA EXPERIENCIA EN OTROS PAISES.— De acuerdo con experiencias cumplidas en países de escasos recursos económicos, tales como Corea, Formosa, etc., se ha llegado a comprobar las bondades del sistema señalado, puesto que el Gobierno, por sí solo no puede resolver el problema de la vivienda, sobre todo si se considera que con los métodos tradicionales, la mano de obra presenta hasta el 40 por ciento del costo de la vivienda. Por esto la CIP, en una acción dirigida a favorecer a los sectores más modestos, aprovechará la mano de obra desocupada de obreros y empleados fuera de sus horas de trabajo, y con la ayuda técnica y la entrega de materiales y terreno, les posibilitará la construcción de sus propias casas y educará al pueblo en un sentido cooperativo de ayuda mutua.

ACCION ESTATAL.— Con estos fines el Estado coordinará, a través de la CIP, los recursos financieros provisionales para 1955, que alcanzarán a la suma de 289 millones de pesos. Además, la CIP proporcionará la planificación, el equipo técnico y el equipo administrativo y de educación social. En el equipo técnico habrá ingenieros, arquitectos, constructores civiles y maestros jefes de obra; y, en el social se contará con educadores sanitarios, visitadoras, enfermeras y estudiantes universitarios.

COSTO DE LAS CASAS.— Se contempla dos tipos de casas; una de 68 metros cuadrados de edificación y otra de 50 metros cuadrados. La primera costaría $ 300.000 y la segunda 250.000 pesos, ambas sin terreno. La de 68 metros constaría de 3 dormitorios, living-comedor, cocina y baño.

La otra es de 2 dormitorios, living-comedor, baño y cocina.

En todos los casos, el imponente recibiría las prestaciones en materiales y no en dinero. Siempre se buscarían grupos de 10 o más familias, para que trabajen en comunidad y bajo las órdenes de los técnicos o especialistas. Las construcciones se harían con bloques de cemento y contarían con todos los servicios indispensables.

EXPERIENCIA PILOTO.— En los terrenos del fundo "Apoquindo" de la Caja de Carabineros y con un aporte de 8 millones de pesos de esa institución, un grupo de inquilinos seleccionados levantará sus propias casas, según los proyectos estudiados por la CIP. Asimismo, de acuerdo con el Instituto de Asuntos Interamericanos, la Corporación aunará recursos técnicos y financieros para emprender otros planes pilotos con imponentes del Servicio de Seguro Social y Cajas de Previsión. El Instituto proporcionará su experiencia internacional y nacional, obtenida en su programa de Peumo y los dólares necesarios para la importación de maquinarias.

Cursos de capacitación darán a mujeres en el Servicio de Seguro Social

A partir de mañana lunes se dará comienzo en el Instituto de Seguridad Social, que funciona en el fundo "La Reina", al vigésimoquinto curso de capacitación de la ley 10.383, y que contará esta vez con la asistencia de 42 mujeres obreras venidas de industrias de diferentes partes del país.

Durante el período de instrucción tomarán conocimiento sobre alcances y beneficios de la ley, historia de Chile, cooperativismo y ahorro, derechos cívicos, economía, etc., conocimientos que las alumnas difundirán en los sitios de trabajo a que pertenecen.

Estas obreras proceden en su mayoría de las industrias relacionadas con el cuero marroquinerías, curtiembres, etc.

MONOGRAFIA TENDRA $ 50.000 DE PREMIO

El Instituto de Educación Física y Técnica de la Universidad de Chile ha llamado a un concurso para la publicación de una monografía, con motivo de celebrar en abril de 1956 su cincuentenario.

Las bases de este torneo son las siguientes:

1.— La monografía comprenderá dos partes fundamentales: una reseña histórica de la existencia del Instituto y un ensayo acerca del desarrollo y evolución de sus estudios y otros aspectos, en particular pedagógicos.

2.— El Instituto dará amplias facilidades para la investigación de todo lo que pueda servir a los concursantes.

3.— Un jurado compuesto por el Director del Instituto y un profesor representante de cada uno de sus departamento actuales dictaminarán acerca de los méritos de los trabajos que se presenten y pueden declarar desierto el Concurso, si lo estima conveniente. El premio será un mínimo de $ 50.000, que seguramente será aumentado.

El Instituto se reserva el derecho de publicar en toda su extensión o parte de ella los trabajos que hayan merecido distinciones.

4.— La primera edición de la obra que se acuerde publicar será de propiedad del Instituto, y las restantes de su autor.

5.— Los trabajos deberán enviarse en cinco copias a máquina, espacio doble, a la Dirección del Instituto, antes del 1.o de octubre de 1955, y su extensión mínima de 150 páginas, tamaño oficio.

6.— Para cualquiera información relacionada con este Concurso se puede recurrir al secretario de la comisión organizadora de las festividades del cincuentenario, Morandé 750, Santiago.

Será reconstruído el cuartel del "Esmeralda"

En fuentes del Ministerio de Obras Públicas se informó ayer que el Supremo Gobierno destinará la suma de 200 millones de pesos para construir un moderno cuartel para el Regimiento "Esmeralda" de Antofagasta, sucesor del 7.o de Línea, cuyo edificio se incendió el viernes recién pasado.

En el mismo Ministerio se informó que los oficiales, suboficiales, clases y soldados, lucharon heroicamente en contra de la acción del fuego, el que prendió en forma inusitada desde el primer momento, debido a la falta de agua para combatirlo.

El Cuerpo de Bomberos de Antofagasta suspendió todos los actos programados en conmemoración del aniversario de la fundación de la institución.

CONTRALORIA TRAMITO DECRETO QUE DENIEGA INDULTO A CHAMPINOS

Al mediodía de ayer quedó totalmente tramitado en la Contraloría General de la República, el decreto supremo que deniega el indulto y la conmutación de la pena de muerte a Carlos Segundo Espinoza y José del Carmen Vidal Madariaga, autores del doble homicidio de Champa. El decreto será devuelto mañana al Ministerio de Justicia, para que éste, a su vez, lo remita a la Corte de Apelaciones de Santiago. Este tribunal, por su parte, lo agregará al proceso y devolverá los antecedentes al juzgado de origen para el cumplimiento de la pena, previa notificación de los reos.

De esta manera, lentamente, se va acortando la vida de quienes tendrán que entrentar al pelotón de fusileros, después de haber dado muerte brutal a un anciano y a un niño.

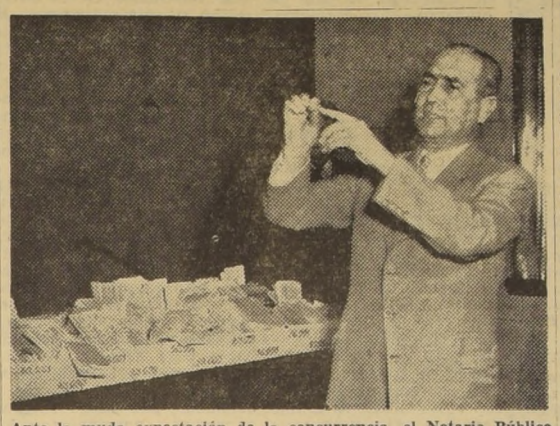

Ante la muda expectación de la concurrencia, el Notario Público D. Rafael Zaldívar muestra las 2 bolitas con las que se compuso el número 89066, favorecido en el sorteo de ayer con el bungalow de la Pascua, cuyo feliz propietario, don Emilio Croce Rognoni, se ha hecho dueño de una casa de valor de tres millones, gracias a un solo boleto de cincuenta pesos. De este modo culminó la intensa actividad desplegada durante cerca de un año por el Comité Nacional de Navidad, que preside la señora Graciela Letelier de Ibáñez, para financiar la compra de los juguetes que hicieron la felicidad de medio millón de niños de hogares modestos. La suerte favoreció a un esforzado padre de familia, víctima del problema de los arrendamientos, corolando dignamente la humanitaria labor de la Primera Dama y de sus abnegadas colaboradoras.

FIJARON SALARIO MEDIO DE PENSIONES PARA AÑO 1955

Con ocasión de que la asignación familiar obrera, cuyo monto ha sido elevado a $ 10 diarios por carga y por día trabajado, la que se comenzará a pagar a contar desde el 1.o de enero del presente año, según resolución del Consejo del Servicio de Seguro Social, éste acordó, además, conceder sesenta días de plazo a aquellos patrones que tienen convenios particulares de asignación familiar con sus obreros por suma inferior a $ 10 diarios por carga.

Esta determinación tendrá por finalidad elevar el monto de este benificio a una cifra superior a dichos $ 10, o de lo contrario las industrias que tengan esta clase de convenios particulares deberán someterse al régimen común, establecido en el decreto con fuerza de ley de la asignación familiar.

Por otro lado, el Consejo del Seguro Social acordó, de acuerdo con lo informado por el Departamento Actuarial de la institución, fijar en la suma de $ 2.070 el monto del salario medio de pensiones para el año en curso.

MODESTO VENDEDOR AMENAZADO DE LANZAMIENTO FUE FAVORECIDO CON EL BUNGALOW DE LA PASCUA

Ante un numeroso público que desbordaba el auditorium de la Polla Chilena de Beneficencia, el notario público de esta capital, don Rafael Zaldívar Díaz llevó a efecto ayer el sorteo del bungalow de la Pascua, resultando favorecido por la suerte el señor Emilio Croce Rognoni, chileno, casado, con 4 hijos y domiciliado en una residencial de la calle Catedral 1244, cuyo dueño le había dado como último plazo el 1.o de febrero próximo para desocupar el estrecho departamento que allí ocupa.

El acto se inició exactamente al mediodía, estando presente la casi totalidad de las distinguidas damas que asesoran a la señora Graciela Letelier de Ibáñez, en el Comité Nacional de Navidad. En representación de la Primera Dama asistieron las señoras Inés Saavedra de Letelier y Luz Ríos de Lagarrigue, a las que acompañaban doña Raquel Valenzuela de la Piedra, doña Rebeca Lira Lira, doña María Cristina Vial de Cox, doña Amelia Sánchez viuda de Velasco y doña Graciela Aliaga de De la Barra. También anotamos al dinámico Secretario Administrativo del Comité, don Hernán Palacios, funcionarios de la Dirección de Informaciones del Estado, organismo que tuvo participación muy activa en la publicidad de la campaña de financiamiento del medio millón de juguetes para los niños de Chile, y representantes de la firma Magallanes Propaganda, a la que el Comité confiara el problema técnico de la distribución y venta de los números en todo el territorio.

En medio de los fogonazos intermitentes de las máquinas fotográficas y el silencio expectante del público, inició sus labores el señor Rafael Zaldívar, poniendo en movimiento las tómbolas mecánicas de la Polla. Después de las operaciones reglamentarias, el sorteo quedó limitado a las dos bolitas con las cuales se forma el número de la suerte, que fue, como hemos dicho, el 89066. Gracias a la excelente organización de la rifa, el talón correspondiente fue ubicado en pocos minutos, y el público pudo conocer rápidamente el nombre y domicilio del feliz poseedor del bungalow, que, como se sabe, está ubicado en calle Los Araucanos 2494, en el sector Pedro de Valdivia norte y cuyo valor es superior a los tres millones de pesos.

Un empleado del Comité corrió al teléfono para localizar al señor Croce Rognoni, el que en el primer momento no se atrevía a dar crédito a la noticia que se le estaba comunicando. LA NACION conversó momentos después con él, y tuvo oportunidad de conocer objetivamente el drama que lo afligía hasta ese momento y que acababa de esfumarse por un golpe verdaderamente asombroso del destino:

—"Vean ustedes —nos dijo con la voz aún quebrada por la intensa emoción que lo embargaba— hace un año que se me había pedido este departamento. Como yo tengo que pasar viajando, mi esposa ha dejado, como se dice, "los pies en la calle", tratando de encontrar otro departamento, en el que no pusieran inconveniente por los niños y cuyo precio estuviera de acuerdo con mis ingresos. En estos últimos días, el problema se nos había tornado angustioso, pues se nos acababa de notificar que la última fecha para mudarnos se vencía el 1.o de febrero próximo. Justamente en el momento en que me llamaron desde el local de la Polla, estábamos con mi señora conversando sobre este terrible problema, que para nosotros ya no tenía posible solución".

Interrogado por nosotros acerca de las circunstancias en que adquirió el número, nos explicó: "Yo estaba en San Fernando, alojado en un hotel del que soy antiguo cliente y donde me llega correspondencia. Uno de los carteros de la oficina de correos de esa ciudad, cuyo nombre no recuerdo en este momento, pero a quien conozco y estimo mucho, me pidió un día que le comprara un boleto para este sorteo. Se trata, me dijo, de ayudar al Comité Nacional de Navidad, que desea financiar este año la compra de juguetes para medio millón de niños de hogares modestos. Y agregó filosóficamente: Total, ¡qué son cincuenta pesos, señor! Cuando regresé a Santiago, mi señora, que me tiene por un hombre de muy mala suerte en el juego, me reprochó amablemente diciéndome: Sigues perdiendo plata y haciéndote ilusiones. ¡Eres incorregible! Como ustedes pueden ver, la constancia suele tener sus compensaciones".

Digno corolario de la noble campaña de la Primera Dama

FECHAS FIJADAS POR LA TESORERIA PARA PAGO DE SUELDOS Y PENSIONES

La Tesorería Provincial de Santiago ha fijado las siguientes fechas de pago de sueldos y pensiones del presente mes.

SUELDOS

Enero 27: Ajuste y planillas de todos los Servicios, que las hayan presentado hasta el día 18, inclusive, y que no tengan errores ni omisiones.

Enero 31: Ajustes y planillas recibidas entre el 19 y el 26 y además aquéllas que no se pagaron en la primera fecha por contener errores, que después se corrigen.

PENSIONES Y JUBILACIONES

Enero 25: Pensiones de: Interior, Relaciones, Hacienda, Justicia, Defensa Nacional (Civiles), Fomento, Tierra y Colonización, Agricultura, Trabajo, Salubridad, Guerra y Marina, Aviación y Policía.

Enero 26: Educación.

Enero 27: Montepíos de Guerra y Marina.

Enero 28: Rezagados de días anteriores.

NOTA.— La entrega de los cheques a los señores pensionados y jubilados, se efectuará en el edificio de la Tesorería Provincial de Santiago, ubicado en Teatinos N.o 28, **solamente de 15.30 a 17 horas.**

Estos cheques serán pagados por el Banco del Estado, en su local de Avda. Bernardo O'Higgins N.o 1111, de 15.30 a 17 horas.

Reiniciarán trabajos en la Fábrica "Insa"

En la mañana de ayer visitaron a S. E. el Presidente de la República, separadamente, los Ministros de Obras Públicas, de Economía y de Hacienda, señores Benjamín Videla, Rafael Tarud y Francisco Cuevas Mackenna, respectivamente.

El coronel Videla informó al Presidente Ibáñez sobre su reciente viaje al norte y el estado en que se encuentran las distintas obras que se llevan a cabo en Calama, Antofagasta y otros puntos del interior.

Por su parte, el Ministro de Economía, señor Rafael Tarud puso en antecedentes al Primer Mandatario sobre las medidas que se tomarán con el fin de evitar la escasez de artículos de primera necesidad. Asimismo informó que a partir de la semana próxima se reanudarán los trabajos en la Fábrica de Neumáticos "Insa", que se encontraban paralizados desde hace algún tiempo.

El señor Cuevas Mackenna, Ministro de Hacienda, estuvo ayer en dos oportunidades con el Excmo. señor Ibáñez y, según fuentes informadas, en ambas oportunidades habría conversado con S. E. respecto al proyecto de racionalización de la Administración Pública, que será enviado al Congreso para su aprobación.

MUNICIPIO DE ÑUÑOA CONFIRIO DIPLOMA A D. ORLANDO LATORRE

Recientemente el alcalde de Ñuñoa, señor Guido Mujica Amaya, hizo entrega al vicepresidente de la Corporación de la Vivienda, señor Orlando Latorre González de un diploma de honor, acordado por la Corporación edilicia, como un reconocimiento a los servicios prestados por el señor Latorre González a dicha comuna.

El vicepresidente de la CORVI, en una conceptuosa nota agradeció la distinción que le fuera conferida.

EMPRESA PERIODISTICA "LA NACION" S. A.

JUNTA GENERAL EXTRAORDINARIA DE ACCIONISTAS

Por acuerdo del Honorable Consejo Directivo, y en conformidad a los artículos 32 y 33 de los Estatutos Sociales, cítase a los señores accionistas a Junta General Extraordinaria, para el día jueves 27 de enero de 1955, a las 17 horas, que se celebrará en la Sala del Consejo de la Empresa, calle Agustinas 1269, tercer piso, Santiago, a fin de que se pronuncie sobre las siguientes reformas que se propone introducir a los Estatutos:

1.o) Aumentar el interés que perciben las acciones preferidas, modificándose para este efecto el artículo 11;

2.o) Ampliar la facultad que tiene el Honorable Consejo para la enajenación de los bienes sociales y la contratación de empréstitos, para lo cual deberá reformarse el artículo 22;

3.o) Alzar la remuneración que tienen los señores Consejeros y la suma asignada al Presidente para gastos de representación, debiendo modificarse para este objeto el artículo 27;

4.o) Aumentar el fondo de reserva legal y los de eventualidades y de amortización de edificios, maquinarias, etc., reformando para estos efectos los números 1, 2 y 3 del artículo 50.

En esta Junta deberán adoptarse también las resoluciones complementarias que sean necesarias para dar cumplimiento a los acuerdos que se aprueben en relación con la reforma de los Estatutos.

CIERRE DEL REGISTRO DE ACCIONISTAS

Para los efectos de esta Junta, el Registro de Accionistas permanecerá cerrado desde el 19 al 27 de enero de 1955, ambas fechas inclusive.

MANUEL MAYO BODELON, Gerente

GERMAN SANHUEZA CORREA, Presidente

Publicidad Guzmán Hernández — 61566

Presentamos otro de nuestros IMPORTANTES NEGOCIOS

Este importante edificio es el resultado de varios meses de esfuerzo de un grupo de hombres de negocios que han querido dar a la capital un conjunto dotado de las excepcionales comodidades del EDIFICIO HUELEN; con amplios departamentos con terraza propia. Locales comerciales. Estacionamiento para automóviles y una importante Galería Comercial.

La Sociedad Inmobiliaria Alameda-San Isidro, propietaria del Edificio, ha planeado cada detalle cuidadosamente, para que la inversión que nuestros clientes hagan SEA LA MEJOR DEL MOMENTO.

EL EDIFICIO HUELEN se construirá en la esquina MAS DESEADA de Santiago, es decir, en la esquina de Alameda y San Isidro dominando la hermosa Plaza Vicuña Mackenna y los maravillosos jardines del Santa Lucía.

Edificio HUELEN

(Con 50 mts. de frente a Alameda)

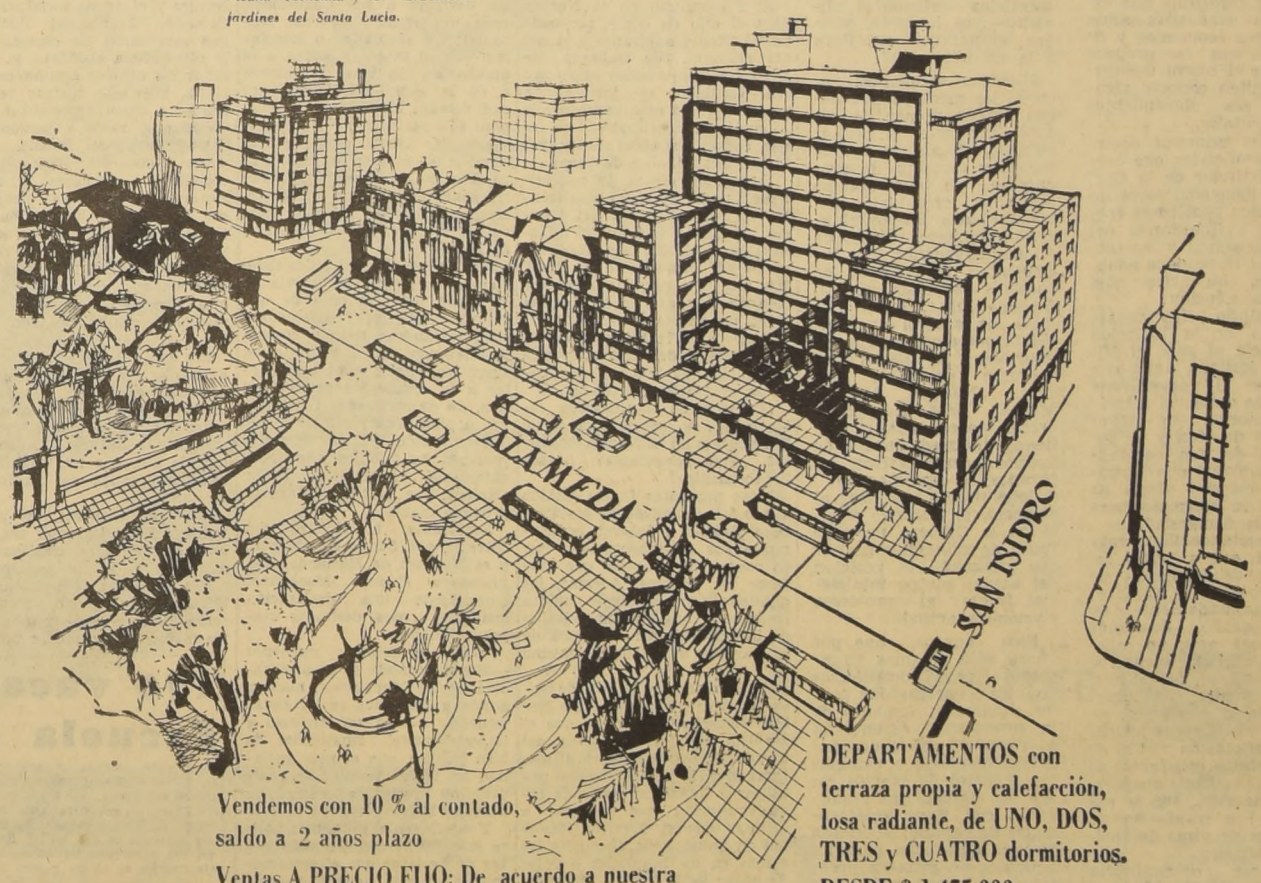

Vendemos con 10 % al contado, saldo a 2 años plazo

Ventas A PRECIO FIJO: De acuerdo a nuestra TRADICIONAL NORMA venderemos a precio fijo, invariable. Nuestros clientes dispondrán de preferencia en sus reservas hasta el Miércoles 18.

DEPARTAMENTOS con terraza propia y calefacción, losa radiante, de UNO, DOS, TRES y CUATRO dormitorios. DESDE $ 1.475.000.-

33 locales comerciales. DESDE $ 1.461.900.-

170 Estacionamientos para automóviles. DESDE $ 600.000.-

CONSTRUYE DESCO

EDUARDO COSTABAL ZEGERS ARQUITECTO

CARVALLO STAGG HNOS.

MONEDA 1068 SANTIAGO

FERNANDO DE LA CRUZ ROJAS

HERNAN ROJAS SANTA MARIA

ARQUITECTOS

CARLOS INFANTE C. ING. CALCULISTA

AÑO XXXIX N.o 13,556
Empresa Periodística "LA NACION", fundada el 14 de enero de 1917 — AGUSTINAS 1269. — TELEFONO 82222. — CASILLA 81-D.
Valor del ejemplar del día: $ 15.— Ejemplares atrasados: $ 30.—
Santiago de Chile, domingo 16 de enero de 1955

La vía férrea es la espina dorsal del país

EL Presidente de la República y su Ministro de Economía inauguraron recientemente la doble vía ferroviaria que une a Pelequén con San Fernando, y que permitirá no sólo un notable incremento en el progreso de esa zona, sino que mejorará substancialmente el sistema de transportes ferroviarios entre Santiago y la última de las ciudades mencionadas.

La obra en sí no constituye un esfuerzo excepcional. Su costo alcanza a doscientos millones de pesos. Aun cuando en su trazado debieron construírse tres puentes de concreto, acueductos y otras obras de arte, la extensión total de las nuevas líneas no sobrepasa los veintidós kilómetros.

La significación material de la doble vía no tiene, por eso, el significado profundo que ella encierra, en un aspecto simbólico: el de la preocupación fundamental del Jefe del Estado, el Excmo. señor Carlos Ibáñez del Campo, por modernizar todos los sistemas de transporte del país y muy en especial el ferroviario.

"He venido a este acto —señaló el Presidente de la República— para demostrar el interés con que mi Gobierno mira la modernización de todos los servicios de la Empresa. Yo no quiero ferrocarriles envejecidos porque los rieles mismos de las vías ya no permiten dar a los trenes la velocidad que requieren. La vía férrea es la espina dorsal del país. Deseo que haya una vía de Iquique a Puerto Montt, y si es posible desde Arica, y que ella sea un ejemplo de ferrocarril moderno. Pondré todo mi empeño para que la Empresa pueda llevar adelante sus planes de ampliación".

Su Ministro de Economía ahondó en mayores conceptos al respecto, al destacar dos hechos que prueban la preocupación básica del Gobierno por el problema de los transportes: la creación de la Subsecretaría de Transportes, dependiente de la cartera a su cargo, y la programación de un vasto plan de modernización de nuestros sistemas de transportes, que ha sido propuesto a la consideración del Banco Internacional de Reconstrucción y Fomento, junto con el Plan Agrario, para encontrar en esa fuente crediticia los recursos financieros que hagan posible su materialización.

En un país como el nuestro, que exhibe una longilínea configuración geográfica, el sistema de transportes es esencial para que la riqueza nacional circule con eficiencia desde los más remotos centros de producción hasta los centros de consumo, a fin de vitalizar todas las estructuras económicas de la nación.

Así lo ha entendido el Gobierno del Excmo. señor Ibáñez, al crear primero la Subsecretaría de Transportes, como organismo planificador de todos nuestros sistemas aéreos, marítimos y terrestres de movilización de pasajeros y carga. El mismo sentido tiene la prioridad, dada en el plan de fomento de la producción agropecuaria del país, al mejoramiento de nuestras redes de comunicación.

No es del caso señalar en esta oportunidad mayores cifras y antecedentes en relación con las proyecciones de ese Plan de Transportes. Baste enunciar el hecho de que él contempla la modernización y ampliación de nuestros servicios ferroviarios; la dotación de mayor número de naves para nuestra Marina Mercante; el aumento de la flota aérea comercial; la construcción y mejoramiento de numerosas carreteras que crucen el país en todas direcciones; la dotación y mecanización de nuestros puertos principales, etc.

Es un vasto plan, el más grande que jamás se haya concebido en Chile. Una vez convertido en realidad, gracias al apoyo financiero que preste la cooperación internacional, permitirá a su vez transformar prácticamente toda la estructura agraria e industrial de nuestro país.

En ese plan, como lo señaló el Primer Mandatario, los Ferrocarriles del Estado tienen preferencia. La razón es obvia. "La vía férrea es la espina dorsal del país". Sin un servicio ferroviario eficiente, nunca será posible resolver en definitiva el principal problema de transportes de nuestro país.

Por eso señalamos que la inauguración del nuevo tramo ferroviario de Pelequén a San Fernando encierra, más que un gran adelanto material, un profundo significado simbólico para el futuro.

Planteamientos económicos

CON ocasión del debate habido en la Cámara de Diputados alrededor del proyecto que prorroga los impuestos transitorios de la ley de Reforma Tributaria, el Ministro de Hacienda tuvo oportunidad de formular algunos planteamientos generales que, sin constituir una exposición exhaustiva sobre la política económica y financiera que se propone impulsar el nuevo Gabinete, permiten conocer algunos de sus lineamientos fundamentales.

Son las primeras declaraciones oficiales que formula el titular de la Cartera de Hacienda, sobre los mas graves problemas económicos y financieros del momento actual y las medidas que se propone adoptar para buscarles una adecuada solución.

Analizando las causas primarias de la inflación que aqueja al país, el Ministro sostiene que ella incide en el desequilibrio que existe entre "el esfuerzo por otorgar un mayor standard de vida y la posibilidad de una capitalización nacional que permita una mayor oferta de bienes de consumo para igualar la demanda".

La capitalización bruta nacional, que a juicio del Instituto de Economía de la Universidad de Chile es de aproximadamente un 3.8 por ciento, desciende a una tasa neta no superior a un 2,1 por ciento, si se le resta el porcentaje 1.7 por ciento, de incremento de la población, cifra que el Ministro califica de ínfima, en virtud de la tendencia constante de la población hacia mayores niveles de vida, que se exterioriza a través de las peticiones de alzas de sueldos y jornales.

"Es ese desequilibrio profundo entre la oferta y la demanda, entre lo que el consumidor puede pedir y lo que el país es capaz de dar, lo que ha provocado principalmente el actual proceso de alza del costo de la vida, que anula evidentemente la justa aspiración de propender hacia un mejor standard de vida", expresó textualmente al respecto ese Secretario de Estado.

Partiendo, pues, de esa premisa, la última ley de reajuste, plausible en sus objetivos mismos, contempla cláusulas de franco carácter inflacionista y que el país sostendrá difícilmente.

De ahí que para él la fórmula que está destinada a terminar con el proceso de inflación, o por lo menos a facilitar esa tarea, es el franco incremento de la producción de bienes de consumo. "Fomentar la producción en forma suficiente, y en especial de productos alimenticios —afirmó el Ministro—, es la meta, aunque lejana, que nos lleva a la estabilización".

Mientras se alcanza esa meta, las medidas que deben adoptarse son de un doble carácter: en primer término, disposiciones que permitan fomentar la producción de bienes, como una sana orientación del crédito hacia las actividades productoras y tipos de cambio adecuados que incrementen el volumen de nuestras exportaciones. En segundo lugar, otras medidas de control que impidan, por ejemplo, que los tenedores de bienes de consumo especulen con ellos. "Nuestra política, afirma, debe llevarnos a precios topes que, permitiendo libertad dentro de precios remunerativos, no permita la especulación".

Concretando sus ideas al respecto, el Ministro señaló en la Cámara un conjunto de principios básicos que resumen la posición del actual equipo ministerial frente al problema económico actual.

Esos puntos, que por ahora sólo dejamos enunciados para comentarlos en otra oportunidad, son los siguientes: fomento de la producción, estimulada a través de adecuadas políticas crediticia y cambiaria; control de precios sobre las mercaderías importadas con tipos preferenciales de cambio; adecuada política de precios para los artículos de primera necesidad; una sana política de capitalización, que lleve a reducir el consumo en favor del ahorro; revisión de la política de reajustes y, sólo una vez cumplidos estos primeros objetivos, una estabilización, también ecuánime, de precios y salarios.

En resumen, puede afirmarse que el Ministro de Hacienda tiene una visión completa del panorama económico actual, y que, junto con sus colegas de Ministerio, se propone llevar a la práctica una serie de medidas para hacer frente a la actual emergencia en las mejores condiciones posibles.

DE JOAQUIN EDWARDS BELLO

Oro, manganeso, ónix y mármol en Quilicura

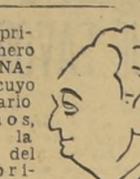

En el primer número de LA NACION, cuyo aniversario celebramos, apareció la noticia del descubrimiento de platino en el aire, por el señor Sánchez Oteiza.

Lo del platino del aire quedó, como se indica, en el aire. Conservo el recuerdo del hecho por cuanto es un síntoma. Somos descendientes de españoles del siglo XVI. Esos españoles leían libros de caballería, o de encantamiento. Ercilla se sabía de memoria el Ariosto. No sé si algún erudito haya notado la influencia del **Orlando Furioso** en **La Araucana**. Ercilla empieza como excusándose de no poder cantar a las damas. Ariosto empieza así el Canto Primero: "Canto las damas y los caballeros y los amores y la galantería..." Ercilla empieza su Canto Primero así: "No las damas, no amor no gentilezas de caballeros cantos enamorados..."

¿Habían notado esto antes? No lo sé. Un diario no es lugar para un tema de esta grandeza por sus derivaciones y miles de modos de explicación.

Ahora voy a referirme aquí a los herederos de los ilusos que salían en busca de El Dorado, hasta en los últimos días del siglo XVIII. Se trata de sedicentes mineros, o Quijotes cateadores que de pronto, a la luz de un amanecer, ven cerros transformados en plata pura y guijarros con reflejos de oro. No pasa día sin que oigamos de descubrimientos fabulosos. La revista **América**, de la Asociación de escritores y de artistas americanos, editada en La Habana, con ancha circulación, publicó en setiembre de 1954 la siguiente noticia de Chile: "En Coquimbo ha sido descubierto un rico yacimiento de uranio, oro, plata y cobre". En junio del mismo año el Ministerio de Minería acusó recibo de un informe de la Caja de Crédito Minero en el que desmentía la existencia de selenio en Chile. En octubre de 1951 el **Time** publicó la noticia del descubrimiento de dos depósitos de uranio en La Serena y en Vallenar.

El 3 de enero de este año **Las Ultimas Noticias** anunció que un viejo cateador había inscrito enormes pertenencias mineras en las puertas de Santiago, dentro de las haciendas Lo Echevers, Lo Boza y Lo Campino. El cateador pidió la expropiación de los tres fundos mencionados, después de señalar en ellos la existencia de grandes yacimientos de manganeso, oro, ónix y mármol.

¡Y un loro!, exclamé, sin poderlo remediar, parodiando el cuento del cazador jactancioso y de su mozo.

Vamos a ver. Quilicura en mapuche significa piedra roja. El pueblo está situado a diez kilómetros de Santiago. Hace más de 30 años solía ir con Aquiles Vergara a Lo Campino, inolvidable mansión que heredó de su padre, el general Vergara. Era éste un gran señor, de aspecto marcial y noble. Corrían por sus venas sangres vasca, castellana y portuguesa de Viana do Castello. La misteriosa casa de la hacienda revelaba algo de la vida novelesca del general. Yo no le conocí, pero vi pasar su sombra en dicha casa. El general vivió como un castellano de la Edad Media. Escarbaba el suelo sin cesar. Demolía cerros y edificaba desde el amanecer. Hacía emplazamientos para cañones, torreones, casamatas, puentes y cuarteles subterráneos. Todo de piedra de sus canteras. Los generales planean siempre guerras. Creo que el general Vergara preparaba la defensa de Santiago contra una quimérica invasión argentina. El aspecto de este varón extraño, despótico y fuerte, vagaba por esa casa, por esos jardines, por los aposentos y las fortalezas. Docenas de retratos del general le mostraban en posturas guerreras, ora francesas, ora germanas, ora británicas. Siempre un poco **fidalgo**.

El general era buenmozo, arrogante y con una expresión cruel, de orgullo y desafío. Se había retratado en toda clase de poses y con uniformes variados, ingleses, franceses, alemanes y españoles. En uno de estos retratos aparecía con el torero **Mazantini**, en Granada. Llevaba bigote entero y tupido. Ahora suelo meditar en el misterio de dicho gran señor. Esa casa tenía bodegones, cepos, carruajes y enormes caballerizas. Vagaba por ella un bufón de cuento de Hoffman, vestido de soldado, que balaba como una oveja. Andaba encorvado y no parecía ser humano. Me parece ver a esos fantasmas en la decoración de otros tiempos. El general edificó cerca de la casa un pabellón separado para su amada. Nadie la vio. Cuando murió el general, el día del entierro de don Germán Riesco, la dama partió sin que la vieran, a Río de Janeiro. Me parece ver el fantástico retrete, o excusado del general, en forma de trono, con cortinajes, al que se accedía subiendo cuatro gradas alfombradas. Sentado en él me creí no pocas veces un califa en Consejo de Ministros. El general dictaba órdenes como un país. Grande y déspota. Grande hasta para regalar. Regalaba cañones del Perú, espadas con cazoleta de oro y caballos **pur sang**. Pagaba pensiones personales a los veteranos del 79 y del 91. Regaló Las Salinas a la Marina de Chile. Era dueño, con su hermana Blanca, de la Población Vergara, en Viña del Mar. Hizo arrasar sus viñas de Quilicura para mitigar las borracheras. Era un capítulo vivo de historia del viejo Chile victorioso. Mezcla de general y de sultán. La noche del terremoto de 1906 se fue a la caballeriza, hizo ensillar el potro más ligero, se vino de un galope a Santiago; tomó a su esposa y se la llevó a su castillo, abrazada y segura, al anca.

Otro detalle de su quinta. En un decorado del acto del cementerio sevillano de **Don Juan Tenorio** se había construido un enorme pedestal de piedra, alto de diez metros. En noche de luna pregunté a Aquiles, su heredero:

—Y esto. ¿Qué es?

—Para que pongamos su estatua, me respondió Aquiles, riendo.

No creo que un hombre, con el ojo del general Vergara, veterano de Marruecos, de Concón y Placilla, ex Ministro de Riesco, de una actividad cesárea, se le pudieran escapar los tesoros de Quilicura.

Corre mucha fantasía por ahí. Es como la patraña de las barras de oro de **Lo Aguila**. Creer que pudieran quedar barras de oro enterradas en una casa que habitó don Domingo Toro, padre, es para soltar la risa. Creer que puedan quedar señales de barras de oro en un sitio que ocupa don Domingo Toro Astaburuaga, es no conocer a este filántropo.

J. E. B.

PANORAMA

EL DOSTOIEWSKI DE HUNGRIA

Hace cincuenta años murió Maurice Jokai, el más popular de los escritores húngaros. Había nacido en 1825, de modo que fue testigo de los pasmosos adelantos de la ciencia. Cuando nació, no se había inventado el ferrocarril; cuando murió, la aviación daba sus primeros pasos, es decir, sus primeros vuelos. Humorista y narrador de apasionantes historias, por su fantasía recuerda a Dumas, a Julio Verne y por su comprensión de la psicología de los desgraciados y desamparados de la fortuna, como asimismo por la sinceridad de sus escritos, se acerca considerablemente a Fedor Dostoiewski.

Lo mismo que Rudyard Kilong, gozó de gran popularidad en vida. Se cuenta que en Hungría las gentes mandaban hacer armarios bibliotecas, "para que cupiesen los ciento diez tomos de las obras completas de Jokai". En extensión, su obra superó a la de Balzac. Era metódico, pues se levantaba a las cinco de la mañana y trabajaba sin descanso hasta las once, hora en que suspendía la tarea hasta la madrugada siguiente. Tanto escribía, que una vez escuchó la lectura de un cuento. Su entusiasmo fue grande y pidió el nombre del autor de tal maravilla. La contestación le dejó atónito: era él mismo.

Jokai, además, fue periodista y "amateur" de la política, cuyos altibajos gustaba discutir con gran brío. Dirigió un gran diario y varias revistas. Cuando tenía solamente diez años publicó sus primeros dos poemas. Estudió, con gran entusiasmo, dibujo, pintura e idiomas, convirtiéndose, desde muy joven, en acabado políglota de lenguas vivas y muertas.

La amistad con un poeta extraordinario, Petofi, quien murió prematuramente a los 26 años, después de una vida vagabunda y bohemia, abrió para Jokai el mundo de los desamparados, de los desgraciados, cuya miseria física y moral le inspiró una forma de expresarse que podría mencionarse como un realismo popular.

Jokai fue un revolucionario activo. Junto con un grupo de jóvenes visionarios, charlaba toda la noche en el café "Pilvax", de Budapest. El 15 de marzo de 1848 se produjo en la capital húngara una revolución incruenta, suprimiéndose la censura y saliendo a luz las primeras publicaciones verdaderamente libres. En esos días de gloria, Jokai conoció a la que luego fue su esposa, la actriz Rose de Laborfalva. La libertad duró hasta 1849, año en que el Zar de todas las Rusias prestó su apoyo a los Habsburgos, combatidos por Jokai y su grupo. El escritor se vio obligado a vivir mucho tiempo en la clandestinidad, e incluso estuvo en la cárcel. Hasta que los sucesos políticos determinaron el advenimiento del Imperio Austro-húngaro, en virtud del acuerdo de 1877 entre el Gobierno húngaro y la Corte de Viena, que dio origen a la Doble Monarquía.

Jokai escribió intensamente en esa época. Se cuentan por centenares sus cuentos y por decenas sus grandes novelas. Amigo de los contrastes, le gustaba usar y abusar de su imaginación para presentar violentos claroscuros; el ángel y la bestia; siempre los extremos y siempre el triunfo del bien y de la juventud, aunque ello en nada hacía desmerecer la amenidad de sus obras.

Hombre de ideas liberales, durante treinta y siete años luchó por sus ideales desde la Asamblea Nacional, que equivalía a nuestra Cámara de Diputados; en 1897, el Emperador Francisco José le designó miembro vitalicio del Senado o Cámara Alta, reconociendo de este modo, públicamente, sus grandes méritos de intelectual y de patriota.

Cuando murió, hubo duelo nacional en Hungría. De esto hace ya cincuenta años. Pero Jokai no ha perdido en absoluto su popularidad. Uno de sus héroes, el "Hombre de Oro", navegante del Danubio, continúa inflamando las imaginaciones juveniles, en su lucha siempre victoriosa contra las fuerzas del mal.

LA PREGUNTA

El Presupuesto Fiscal aprobado por el Congreso para el actual ejercicio financiero alcanza a $ 91.600 millones. Las necesidades reales del sector público sobrepasan los $ 114.000 millones.

¿No nos encontramos, entonces, ante un Presupuesto "sietemesino", ya que no alcanzará para los doce meses?

Gente conocida

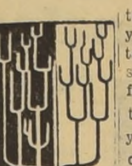

La peluca empolvada con su "chape" encintado de terciopelo colgando sobre la nuca, es en Chile no sólo el símbolo de una época difunta, sino también el distintivo p... y actuante de una casta que ha... ta ahora perdura. Ya, hace ... siglo, el poeta Salvador Sa... fuentes perfiló en deliciosas ... tavas reales al marqués colonial y tradicionalista que había de dejar entre nosotros abundante y empolvada prole:

Como ningún quehacer le daba prisa,
dormía hasta las ocho este magnate;
en su oratorio le decían misa
y tomaba después su chocolate.
La comida a las doce era precisa
y la siesta después, y luego el mate;
y tras esto, por vía de recreo,
iba a dar en calesa su paseo.

"Como ningun quehacer le daba prisa", el magnate vivía la plácida existencia a que le daban derecho su alcurnia y su dinero. Sus haciendas, cada una del tamaño de media provincia actual, las trabajaba de sol a sombra el labriego bajo la implacable vigilancia del capataz. El propietario de tales latifundios, en cambio, distribuía sus horas entre siestas y chocolate, entre ejercicios espirituales y paseos en calesa. Ninguna preocupación nublaba su frente. Ni una sola inquietud turbaba su digestión corporal, ya que las de orden intelectual no podía hacerlas por falta de alimento adecuado.

Tal ejemplar humano dejó, repetimos, abundosa y apergaminada prole. Durante dos siglos, desde cuando "el siglo XVIII promediaba", hasta este año de 1955 que comienza, los vástagos de aquel señorón han seguido paso a paso y siesta a siesta la tradición familiar. ¿Trabajar? ¡Vaya un absurdo! Para eso están los rotos, y además nunca falta un arrenquín solícito y pelucón sin peluca que se afane por ellos a fin de conseguir "precios remunerativos". Así marchan los latifundios, cada día menos latos ya que la pereza engendra el parcelamiento.

Pero estos herederos de la tierra y de la mente coloniales desarrollan en este siglo de las luces una faena. En el colegio, de muchachos, se les urgió a usar el cacúmen; aunque a ratos les parezca peligroso y "demagógico" poner en actividad sus células grises, de vez en cuando las utilizan.

En menester ancestral y heráldico, nada más. Los chosnos de aquel marqués de tipo antiguo inmortalizado por Salvador Sanfuentes se dedican (¡qué dirían sus abuelos si llegaran a saberlo!) a una función intelectual. No lo hacen hasta agotarse, sino que se entregan a ella en esa hora vacía que va desde después de la siesta a la hora del té. Cultivan la ciencia, la obsesión más bien, de la genealogía. Profundizando en ella, el pelucón contemporáneo sabe exactamente y sin equivocarse quienes son hijos de sus papás, nietos de sus abuelos, bisnietos de sus bisabuelos, tataranietos de sus tatarabuelos, rama por rama y fruto por fruto de cada árbol del bosque genealógico.

Uno de estos eruditos con olor a naftalina y enemigo de Voltaire por comunista, descubrió hace algunos días que los ministros del nuevo Gabinete no deben preocuparse por ningún motivo de los intereses del pueblo, porque sus antecesores, hasta la quinta o sexta generación, fueron "gente conocida". Según el genealogista ilustrado, una persona "pedigree" debe ser reaccionaria y evitar todo contacto con las masas. Estas, para el diario que publica Infundio, es lo que hasta ayer se llamaba la plebe, y la plebe según el tradicionalismo de la luca (y posteriormente de ... soñé) es un subproducto de la especie homo sapiens, apta solamente para trabajar por la galleta diaria en beneficio del "patroncito".

Es debido a esta sorprendente introducción de los apellidos en la vida pública, que el articulista empantanado en la jungla genealógica considera pecaminoso y delictual que un Ministro de apellido Recabarren se interese por los problemas de las clases humildes, siendo que otro Recabarren, Conde de Villaseñor, fue Oidor de la Audiencia de Lima hace trescientos años. Asimismo le parece "demagógico" la presencia en el Ministerio de personas emparentadas con don José Miguel Infante, con don José Gregorio Argomedo, con don Benjamín Vicuña Mackenna, o que pertenezcan a respetables familias alemanas, abandonando, luego, los pergaminos, acaso porque estamos en la época del pergamoid, y en consecuencia de que ... de casi todos los Secretarios de Estado puede él decir que conoció mucho a sus papás, el Gabinete actual pertenece a la "fronda aristocrática".

Se puede entender de ... cultura genealógica, pero no de historia. La fronda aristocrática, según la definió Alberto Edwards, y lo consignan los hechos, lo que hizo permanentemente fue derrocar o tratar de derrocar a Mandatarios ... con papás conocidos o sin ellos ... fueron progresistas y "hubieran" sufrido sacrificios en la ... A O'Higgins lo abatió el ... reaccionario formado por el Conde de Quinta Alegre y por don Agustín de Eyzaguirre, tanto por ser O'Higgins "huacho", como por querer el Director Supremo incorporar el país al progreso. Montt, elevado por los aristócratas a la Presidencia, tuvo que sufrir durante un decenio los embates de la fronda reaccionaria cuando vio que "su" Presidente se independizaba. Balmaceda, Alessandri, Ibáñez en 1931, fueron depuestos por la fronda aristocrática, porque, aunque eran "hijos de sus papás", estaban con el pueblo y, por ende, contra de ella.

La polilla del pasado todo lo carcome, incluso el señorío. De ahí que resulte eminentemente cursi "denunciar" a algunos Ministros ante los de su clase, porque, siendo "caballeros", [illegible] yan codo a codo con los "rotos" [illegible] ticos" y con los "rotos" [illegible] les achaca ser "gente conocida".

CORIOLANO

La Semana Política

LO QUE NO QUIEREN ENTENDER

La escaramuza opositora— de que hablamos hace una semana, a propósito de la discusión del proyecto del Ejecutivo, que prorroga, durante 1955, algunos de los tributos transitorios establecidos por la ley 11.575— volvió a manifestarse el jueves 13.

Mediante ese proyecto de ley, el Fisco dispondrá de mayores recursos, que sumarán unos 6 mil 400 millones de pesos.

El Presupuesto de la Nación, para el año en curso, aprobado por el Congreso, alcanza a 91 mil 641 millones. Sin embargo, todos los parlamentarios saben que esa cantidad es insuficiente, porque —como oportunamente lo anunció el Ejecutivo— no se han consultado otros gastos, por 22 mil 360 millones de pesos.

Faltan, en efecto, 16 mil millones para reajustar las rentas de los servidores del Estado; un aporte de 2 mil 75 millones para el Servicio Nacional de Salud; otro aporte de 2 mil 300 millones para la Corporación de Fomento de la Producción; un aporte de un mil 635 millones para la Empresa de los Ferrocarriles del Estado, y una subvención de 350 millones para la enseñanza particular.

¿Carecen de significación estos gastos no consultados en el Presupuesto de la Nación, vigente? ¿Son exagerados? ¿Acaso improcedentes?

Estas preguntas fluyen debido a que las directivas de los Partidos Radical y Liberal ordenaron a sus parlamentarios votar en contra del proyecto que prorroga los tributos. Además, los diputados conservadores unidos recibieron una recomendación de la Comisión de Hacienda de su partido, destinada al mismo fin.

Sin embargo, ninguno de estos partidos se ha atrevido a hablar claramente. A decir que el reajuste de los servidores del Estado es improcedente; a sostener que la CORFO debe paralizar o frenar las obras de industrialización que ejecuta; a afirmar que el Servicio Nacional de Salud debe disminuir las camas en los hospitales o dejar de pagar los beneficios que otorga el Servicio de Seguro Social.

Ellos saben, como también le consta al país, que el rendimiento de 6 mil 400 millones de pesos de la prórroga de los tributos sólo se destinará a cubrir los gastos fiscales no consultados en el Presupuesto vigente. Además, les consta que los tributos que se prorrogan —recargos a los impuestos de 3.a, 4.a y 6.a categorías, global complementario y adicional, y recargo de 15 pesos por dólar a los importadores— no afectan a las clases asalariadas.

LEGISLACION CONDICIONADA

La función de legislar ha [illegible] siempre en el libre estudio de los proyectos de ley que se originan en el Congreso, sea por un Mensaje del Ejecutivo o por una moción de cualesquiera de los señores parlamentarios.

El Congreso es soberano para calificar la importancia nacional o local de los proyectos sometidos a su conocimiento. Primeramente los estudia en sus Comisiones; luego los debate y vota, en general, en la Sala. Pero cuando considera que esos proyectos deben ser mejorados, los devuelve a sus Comisiones, para un segundo informe. Entonces, los diputados o senadores —en su caso—, someten a la aprobación de esas Comisiones o de la Sala, las indicaciones que desean. El mismo derecho, pero sólo en la o en las Comisiones, les asistía antes, o sea, durante el primer informe. Pero estos mismos derechos le corresponden, también, siempre, como colegislador, al Poder Ejecutivo, a través de los Ministros de Estado.

Así se legisla y ha legislado en nuestro país. Pero todavía no se había dado el caso de que algunos sectores parlamentarios, tratándose de un proyecto originado en un Mensaje del Ejecutivo, condicionaran sus votos a la aprobación previa, por éste, de determinadas indicaciones o planteamientos.

La votación del proyecto que prorroga los tributos, que debió efectuarse el jueves 13, en la Cámara, se postergó para el próximo martes.

Entretanto, el Ministro del Interior, don Sergio Recabarren, y el Ministro de Hacienda, don Francisco Cuevas Mackenna, suscribieron una declaración conjunta, para deslindar responsabilidades.

"Desde el primer momento —dice un acápite de la declaración de los Ministros—, nuestra acción gubernativa se ha encaminado a alcanzar diversas e impostergables finalidades de bien público, que el país reclama, en un ambiente de comprensión recíproca entre los Poderes Públicos".

Y concluyen expresando: "Antes estos hechos, tenemos el deber de declarar que el mantenimiento de esta actitud, por algunos sectores parlamentarios, esterilizará y desvirtuará inevitablemente el valor y el sentido de nuestros esfuerzos".

JUGANDO CON EL PUEBLO

"Una oposición universal" que contiene todas las políticas posibles, carece de sentido para los trabajadores y no ofrece alternativa progresista alguna para salir de la crisis y facilitar el progreso nacional", ha dicho el Comité Central del Partido Socialista Popular, con motivo del fracaso de las conversaciones destinadas a la formación de un bloque político de avanzada, cuya primera prueba de fuego iba a ser la próxima elección extraordinaria de un diputado, en el Primer Distrito de Santiago.

Alrededor de esta elección, fijada para el 6 de febrero, existen candidatos de todos los colores. Pero el panorama ha sido especialmente pintoresco y sugestivo en los llamados sectores de oposición.

Allí se evidenciaron claramente dos corrientes: una de oposición por la oposición, alentada por radicales, liberales y el grupo socialista del llamado "Frente del Pueblo", que inventaron los comunistas; la otra quería clarificar y delimitar los campos económico sociales, que esas fuerzas representan o dicen representar.

Por esta razón, personeros del Frente del Pueblo, iniciaron conversaciones con los socialistas populares y otros sectores de izquierda; pero en ese Frente se impusieron los socialistas partidarios de mantener el contubernio político de "unidad nacional", con las colectividades derechistas, y en esta posición han tenido que seguirlos sus aliados comunistas.

Por eso fracasó el bloque de avanzada, y mañana volverán a encontrarse, en una nueva conferencia de "mesa redonda", todas las ramas de la híbrida madeja opositora. Aseguran que de allí, por fin, saldrá el candidato capaz de mantenerlos unidos.

De todas maneras, los preliminares de todos estos trajines han servido para clarificar el ambiente y definir posiciones.

Por lo demás, la opinión pública ya tiene juicio formado sobre la sinceridad y entereza ideológica de los que se proclaman defensores del pueblo, y sólo saben marchar del brazo, precisamente, con los enemigos de los intereses populares.

170 vacantes tiene la Escuela de Medicina

Ciento setenta y seis estudiantes de Medicina recibieron su título de Médico-Cirujano en el año 1954, según anunció la Universidad de Chile.

Para el presente año, la Facultad de Medicina ha fijado una cuota de admisión al primer año de 170 alumnos, los que deberán ser poseedores del título de bachiller en Biología, y ser aprobados en los exámenes de admisión correspondientes. Dichos exámenes se efectuarán el 15 de marzo próximo y comprenderán dos partes.

CAJA DE EE. PP. CONSTRUIRA 3 MIL CASAS EN QTA. NORMAL

La Caja de Empleados Particulares está dando los últimos pasos para cerrar la operación comercial que le permitirá incorporar al progreso urbanístico de Santiago, 46 hectáreas de terrenos ubicadas al poniente de la Quinta Normal, y que fueron adquiridas por compra a la Universidad de Chile. Estos terrenos, actualmente eriazos, permitirán, una vez urbanizados, la comunicación de 50.000 habitantes de la comuna Quinta Normal con el corazón de Santiago, a través del ensanchamiento y prolongación de la Avenida Portales. Se contempla también para este sector, de acuerdo con la Dirección de Planeamiento del Ministerio de Obras Públicas, la transformación de la Avenida Apóstol Santiago, límite poniente de la Quinta, en una gran vía de circunvalación, que empalmará la Carretera Panamericana con el camino longitudinal sur. La ensanchada Avenida Portales servirá también de acceso al camino a Valparaíso por el túnel de Lo Prado.

En lo que se refiere a los proyectos de la Caja en relación con estos terrenos, podemos adelantar que sólo un 20 por ciento será destinado a edificación, y el resto a modernos parques y jardines.

Cartas al DIRECTOR

("Quisiera tener un diario escrito por el público".— [illegible])

Mal estado de los estanques

Señor Director: En la página editorial de LA NACION de ayer sábado 15, en la Sección "Cartas al Director" aparece una publicación suscrita por "varios afectados", en la que reclaman del mal estado de los estanques que abastecen de agua potable al colectivo ubicado en la calle Carlos Pezoa Véliz de la Población "El Polígono" de esta Corporación. Hacen notar que mientras que en la noche hay excedentes de agua, en el día no alcanza a satisfacer el mínimo de las necesidades en los servicios domiciliarios.

Al respecto cúmpleme hacer una aclaración a objeto de desvirtuar estos cargos, la que agradeceré a Ud. tenga a bien insertarla en la misma sección en que aparece el reclamo del diario de su digna dirección.

La reserva de agua potable para dichos colectivos fue determinada por la Empresa de Agua Potable de Santiago, quien calculó el volumen de los estanques, los que fueron construídos de acuerdo a las exigencias de la citada empresa.

La falta de agua en el día se origina por la deficiente alimentación de las cañerías matrices a los estanques, pues éstas no alcanzan a cubrir el consumo de las viviendas del colectivo, gastando incluso la reserva.

La solución de esta deficiencia no compete a esta Corporación, sino que es un problema de exclusiva responsabilidad de la Empresa de Agua Potable, quien es la que debe arbitrar las medidas pertinentes para que el abastecimiento de las cañerías matrices sea lo suficientemente necesario para responder, cuando menos, al mínimo de consumo.

Saluda atentamente a Ud.— **Hernán Lavanderos Figueroa**, gerente.

Agradece a don Alfredo Délano F.

Señor Director: Apelando a su benevolencia, solicitamos de su digna persona, la publicación de una carta-agradecimiento al conocido industrial: Alfredo Délano Frederick, cuyo gesto altruista, Dios quiera que encontrara una y mil veces eco:

"La Dirección, profesorado, alumnos y "Centro de Padres y Apoderados" de la Escuela Superior de Hombres N.o 96, de Santiago, agradecen de todo corazón el noble gesto de don Alfredo Délano Frederick, conocido industrial y brillante ingeniero y, además, dueño del inmueble que ocupa la Escuela Superior de Hombres N.o 96, que obsequiara al Sr. Director del establecimiento, la suma de diez mil pesos ($ 10.000.—) para la dotación de herramientas del taller de trabajos manuales.

Gestos como los del Sr. Alfredo Délano, deberían repetirse en nuestro medio, porque [illegible] lo en los espíritus selectos [illegible] albergan las ansias de ayudar a levantar el nivel de la educación de nuestro pueblo, la cual es depositaria la Escuela Primaria.

Con motivo del nuevo año a iniciarse, la dirección, profesorado y "Centro de Padres y Apoderados" de nuestra escuela, la formulan los más sinceros votos por la ventura de don Alfredo Délano, de su esposa y familiares.— (Firmado) [illegible]

Abusos en Ferias Libres

Señor Director: En las ferias libres se están vendiendo productos de chacarería a precios tan altos que contrastan con la época de abundancia en que nos encontramos. Además, de un día para otro los productos que los comerciantes venden en un punto, varían de precio en otra parte a donde ellos los expenden.

¿No sería oportuno que los carabineros e inspectores y los [illegible] hagan lo mismo que tienen atrás en cuanto a control se refiere? Así como van las cosas, los comerciantes son dueños y señores de fijar los precios a su regalado gusto, sin importarles un comino los intereses del público.

Le ruego, señor Director, si lo tiene a bien publicar la presente carta, agradeciéndole este servicio. Atte.— Carnet 194[illegible]

DE MARIA DE LA CRUZ.—

ABSTENCION ELECTORAL

La abstención electoral que se viene notando en el país es un índice que bien vale la pena analizar. La abstención es desinterés, indiferencia, menosprecio hacia la política que a través del partidarismo ideológico de las agrupaciones, lucha por la conquista del poder.

La abstención electoral habla con claridad meridiana de que nuestra política está "venida a menos". El pueblo se cansa del circo, de los payasos y sus payasadas. Y nuestros treinta y seis o treinta y ocho partidos son un circo que ya no distrae a nadie.

El término medio de la ciudadanía siente la necesidad de lo serio, de lo respetuoso, de lo ordenado. Un país por rico que sea, no puede avanzar con ritmo ni siquiera mediano cuando el cáncer de la política distribuida en multiplicidad de partidos, chicos o grandes, aniquila, destroza y anula todas las posibilidades de acción conjunta, patriota y nacionalista.

Más que los sentimientos religiosos, más que las diferencias de cultura, más que los distingos económicos, la política, cuando no está debidamente encauzada es la peor enemiga de la unidad. La política nos separa en grupos y nos impide conocernos, tratarnos y alternar unidos en la libre expresión y discusión de las ideas, de los programas, de la acción.

La elección de un Regidor en Viña del Mar, ha sido una lección más, que también parece una lección perdida. Las fuerzas de gobierno no fueron capaces de ir unidas; perdieron. Juntas habrían triunfado. Pero el individualismo se sostiene en la vanidad de los hombres que se creen más de lo que son y se estiman en más de lo que valen y aspiran a más, a mucho más de lo que merecen.

La abstención electoral nos está indicando que debemos encontrar nuevos incentivos para lograr el interés ciudadano en la elección de autoridades. Necesitamos buscar nuevos elementos de lucha que sean el común denominador de los afanes mayoritarios.

El "ibañismo" en sí mismo ya no tiene sentido, puesto que sus múltiples agrupaciones heterogéneas no se unen en torno al General Ibáñez, sino en torno a los diversos dirigentes que los comandan. Creo que jamás hubo "ibañismo" en Chile, y que tras la máscara de esta palabra y el símbolo respetable del nombre que la deriva, había sólo un conjunto muy vasto de ambiciones legítimas o absurdas de obtener el poder por razones económicas o por aspiraciones de mando. Y si todas estas fuerzas ávidas, se congregaron en torno al General Ibáñez, fue precisamente, porque el repudio a la comedia política marcaba la voluntad mayoritaria del país.

Creo que la ciudadanía debiera buscar un motivo común de unidad y ninguno más noble, más patriota, más definitivo para nuestra cultura occidental, que la lucha anticomunista.

Debemos luchar contra el enemigo común que desde afuera ha venido a sembrar la semilla de la discordia, la lucha y los odios de clases, la anarquía en el campo del trabajo, la enemistad entre los propios obreros. El comunismo es la epidemia que pretende aniquilar nuestra cultura occidental fundamentada en el cristianismo, en la libertad, en los derechos del hombre, en el ordenamiento social de la familia y en las posibilidades de cada hombre de trabajo y de empresa, para adquirir bienes y disfrutar de ellos.

La política de Chile, debe hacer un balance y reconocer la anarquía que la distingue. Los múltiples partidos actuales podrían buscar fusiones entre aquellos organismos con los cuales hay más puntos acordes que diferenciaciones importantes.

La abstención electoral es de tal envergadura que debe hacer meditar a los políticos. La opinión pública, está manifestando con claridad meridiana su disconformidad con la anarquía política manifestada en el exceso de agrupaciones partidarias.

El único que ganará con la abstención electoral, será el partido comunista, ya que todos conocemos la dictadura horrible con que maneja y controla a sus asociados. La disciplina de las huestes comunistas está fundamentada en el miedo y el pavor, ya que el comunismo no se detiene en nada para lograr sus objetivos.

Si somos capaces de superar nuestras divisiones internas, podríamos formar un común denominador de patriotas que, pensando en Chile solamente, buscáramos en la lucha anticomunista y antimarxista el motivo eficaz de nuestra unidad nacional.

M. de la C.

Diputado don Javier Lira rectifica a un matutino

El diputado agrariolaborista por Santiago, don Javier Lira Merino, nos ha pedido la publicación de la siguiente declaración:

"En relación con una "entrevista" que apareció ayer en el diario "Las Ultimas Noticias", y que me habría sido hecha por el redactor político de ese vespertino, debo declarar que sólo se trató de una conversación general sobre política, sostenida en los pasillos de la Cámara de Diputados entre un grupo de parlamentarios, en presencia de mi amigo Carranza, a quien autoricé, por haber considerado de interés los conceptos emitidos por el insfrascrito, para publicarlos.

"La "entrevista" que motiva esta aclaración interpretó el fondo de lo que expresé, pero no así la forma. Jamás he hablado de que el "PAL debe alejar a los golpistas que hay junto a S. E.", ni mucho menos que he tenido expresiones que puedan parecer despectivas para las Fuerzas Armadas.

"Soy enemigo de las rectificaciones, pero en este caso no puedo menos que lamentar lo ocurrido, comprendiendo la dificultad que encierra para el periodista político el hecho de captar, con fidelidad y exactitud, lo que expresa alguien que no coincide con su pensamiento íntimo".

VOTO CONTRA LA ACCION DEL COMUNISMO APROBO LA UNAL

9.a comuna proclama hoy a Castro Farías

A las 19.30 horas de hoy, en San Vicente 1316, la novena comuna de la Unión Nacional Laborista proclamará la candidatura a diputado del señor Enrique Castro Farías.

Al acto concurrirán el presidente y la líder de la UNAL, diputado Gelvarino Rivera y señora María de la Cruz, quienes harán uso de la palabra, además del candidato y de dirigentes comunales.

En reunión extraordinaria celebrada ayer, la directiva nacional de la UNAL acordó, por unanimidad, el siguiente voto:

"La Unión Nacional Laborista, al levantar la candidatura anticomunista de su secretario general, don Enrique Castro Farías, estima estar cumpliendo un deber ineludible en estos momentos con los intereses sagrados de la patria, amenazada por la acción de los comunistas criollos.

"Frente a la actuación desembozada de estos elementos sovietizantes, reafirmará, a través de la candidatura que patrocina, su fe en los principios básicos de la república, la familia y los conceptos más puros de su patriotismo.

"En esta virtud, acuerda recomendar a los partidos y organizaciones que forman la base del actual Gobierno y que luchan por el bienestar de las clases trabajadoras, como un medio de alejarlas del comunismo, que rechacen cualquier pacto con entidades de tipo comunizante o con los comunistas disfrazados dentro del nombre de organizaciones políticas".

MNI BUSCA FORMACION DE BLOQUE INTEGRADO POR PARTIDOS AFINES

En reunión extraordinaria de consejeros y representantes comunales del Movimiento Nacional Independiente del primer distrito de Santiago, la directiva provincial de esta entidad acordó hacer presente el sentir de las bases, en orden a pedir al Consejo Nacional, que se prosigan las conversaciones iniciadas por el senador don Jorge Lavandero, para formar un bloque de partidos afines que trabaje por la solución de los problemas más urgentes que afectan al pueblo.

Dichos contactos del senador Lavandero son con el MONAP, la CONCOPO, el Partido Radical Doctrinario, el Partido Democrático del Pueblo y la Unión Nacional Laborista, y están destinados a establecer un entendimiento político para los fines señalados.

Respecto de la próxima lucha electoral, la directiva nacional acordó dar respaldo amplio a lo obrado por el presidente nacional del MNI, en sus conversaciones con otros sectores políticos, para lograr la postulación de un candidato común.

COMITE DE PROPAGANDA DE LA CANDIDATURA DE DON JAIME SANFUENTES

Con el objeto de organizar los trabajos electorales de la candidatura a diputado del señor Jaime Sanfuentes Irarrázaval, en el primer distrito se ha formado un comité central de propaganda, presidido por el secretario general del Partido, señor Alfredo Rojas Lemm.

Integran este comité las siguientes personas: Hernán Jiles, Julio Illanes, Ulises Valenzuela, Sergio Valdivieso, Franklin Solar, Felipe Walker y el diputado Hernán Lobos. El comité femenino lo preside la señorita Eliana Medina.

Este comando atiende en Huérfanos 1421, sede central del Partido Nacional Agrario.

Candidatura de Santiago García proclamó Partido Nacionalista del Trabajo

El Partido Nacionalista del Trabajo, en sesión de su Consejo Ejecutivo Nacional, celebrada anoche, acordó, por unanimidad proclamar como candidato a diputado por el primer distrito de Santiago a su militante don Santiago García Velasco.

Acordó, asimismo, pedir el apoyo para esta candidatura a todos los partidos y sectores de raigambre popular, que apoyan la gestión gubernativa del Presidente Ibáñez.

Se nombró una comisión, compuesta por los señores Luis Caamaño, Luis Rodríguez Pacheco, Fernando Escobar y Guillermo Alarcón, para que formulen la invitación anterior a los Partidos Agrario Laborista, MNI, CONCOPO, UNAL y otros.

Señorita CARMEN TIRSA HUMERES ALLENDE, que hoy contraerá matrimonio, privadamente, con el señor Claudio José García Donoso. La ceremonia civil y religiosa se llevará a efecto en casa de la novia, Avda. Pocuro 2170. Serán padrinos, por parte de la novia, el señor Jacobo Humeres Polanco y la señora Ester Allende de Humeres. Por parte del novio, el señor Francisco García Pardo y la señora Enriqueta Feliú de Ruisdías.

NACIMIENTOS.— En la Clínica Central, el 14 del presente, nació Frieda Patricia, hija del Dr. Claudio Molina Fraga y de la señora Frieda Puebla Leeson de Molina.

—En la Clínica Alemana ha nacido Manuel Luis, hijo del señor Luis Ruz Celsi y de la Dra. Angela Jorquera de Ruz.

MATRICULAS DE CRUZ ROJA.— Se pone en conocimiento de las interesadas, que los días lunes 17, martes 18 y miércoles 19 del presente, de 15 a 17 horas, se atenderá en el local de la Asociación, Avda. Independencia 339, para la entrega de solicitudes de admisión a los cursos de Enfermeras Voluntarias y Samaritanas de Cruz Roja, a iniciarse el próximo mes de abril.

CORONAS DE CARIDAD. — En la Parroquia del Monte Carmelo se han recibido últimamente las siguientes coronas de caridad:

Luisa Cortés-Monroy de Gatica, Alfredo Amenábar Ossa, Cristián Montes Ariztía, Laura Velasco de Velasco, Julieta Urzúa Fraga, Luis Oñat, Julio Zelada, Adela Lira Bustos y Concepción Manzor.

Las órdenes las reciben el Pbro. señor Venegas Harbin, Traslaviña 1895, fono 54303; la señora Carmen Ochagavía de Prieto, Verjel 2476, fono 491452, y la señorita Teresa Herreros Marín, Vergara 394, fono 82235.

DIPLOMATICAS.— El Secretario de la Embajada del Perú, señor Manuel González Olaechea Casanova, y su esposa, señora Lolita Franco de González Olaechea, han fijado su residencia en Avenida Hernando de Aguirre 1809, fono 494862.

—Se ha dirigido a pasar una temporada en las Termas de Chillán, el Excmo. señor Carl von Camp, Embajador de Alemania.

DESPEDIDA AL EMBAJADOR DE AUSTRIA Y SRA. DE HUDECZEK.—

Con gran entusiasmo se está preparando la despedida que las numerosas relaciones sociales y diplomáticas del Embajador de Austria, Excelentísimo señor Carl Hudeczek y señora Marguerite Baldass de Hudeczek, ofrecerán en la pérgola del Club de la Unión el viernes 28 del presente. La personalidad de los agasajados y las simpatías con que cuentan en los ambientes santiaguinos y extranjeros residentes, hará de esta reunión una de las más brillantes de esta temporada.

Para el efecto, se están recibiendo las adhesiones en la caja del club.

IN MEMORIAM.— Con motivo de haberse cumplido, el 14 del actual, el primer aniversario del fallecimiento de la señorita Alicia Fuenzalida Canales, se oficiará una misa por el eterno descanso de su alma, hoy, a las 9 horas, en la Parroquia San Crescente, Avda. El Salvador esquina de Santa Isabel.

Acontece...

POR YOLANDA ROSS

COMO BUENA HIJA DE MILITAR, Inés Arce Aguirre, hija del Subsecretario de Guerra, coronel Horacio Arce Fernández, eligió para casarse un día de efemérides patria. Contra todos los consejos que, sabiamente, le hablaban de los veraneos que iba a interrumpir con su matrimonio, Inés y Jame Mayne Nichols Vandervliet se pusieron firmes en señalar para atarse "al yugo", el día 12 de febrero. Así figurarán en la Historia junto a la fundación de Santiago del Nuevo Extremo, a la fundación de Puerto Montt, a la Proclamación de la Independencia de Chile, a la Batalla de Chacabuco y al nacimiento de La Aurora de Chile, diario progenitor de la prensa chilena. Por su lado, la familia del novio pasará a aumentar las familias de nuestro Ejército. No hace mucho, Carmen Mayne Nichols Vandervliet, hermana de Jame, se casó con el capitán de Ejército Héctor Contador López... Así se hace patria, señores...

* * *

Y... A PROPOSITO DE UNIFORMES: Nunca en Los Cerrillos se había visto tanta concentración de fuerzas militares. ¿Guerra? No. Sólo una preparación para la lucha en el aire en un respetable Constellation venezolano, que llevaría a veintisiete miembros de nuestro Ejército como invitados del Gobierno de Venezuela. Muchos más que los que partían estaban en el aeropuerto, despidiéndolos los que quedaban, naturalmente, sin envidiarles el calor que pasarán en Caracas, con invitación y todo. Novias, esposas y mamás tuvieron emocionantes momentos de abrazos, como si fueran a una contienda. Pero como ésta sería feliz, no faltaron las recomendaciones tiernas hacia la fidelidad, de parte de las primeras. Capitaneando el equipo de los egresados de la Academia de Guerra iba el coronel Alberto Green. Pero el grupo se llevó también "de paseo, según dicen", al Embajador de Venezuela, Renato Esteva Ríos, quien regresará junto con ellos en veinte días más, listo para recibir a la cigüeña que dejará caer "su paquetito" con su décimo hijo, en estas tierras. La mamá del "paquetito" también estaba entre las que los despedían en Los Cerrillos.

Y... A PROPOSITO DE VENEZUELA, hay quien en Santiago se ríe del calor y no piensa salir a veranear. Eugene Staples, Agregado de Prensa de la Embajada de Estados Unidos, junto con su joven esposa y sus tres hijos, todos con nombres traducidos al castellano, están gozando de una completa vida campestre en su casa-quinta de Vitacura. Así, dicen, se ríen de "los peces de colores", pero no de los sapos, que han encontrado un lugar ideal para depositar sus huevos en la piscina, en donde la familia pasa prácticamente el día, al lado del Mapocho. En todo caso, el inconveniente no es de "gravedad", y Juanito, Pedrito y "Niña" pueden comer frutas de los árboles y corretear tras una vaca y un ternero que tienen para los menesteres de la nutrición, mientras su madre hace mermeladas y otras delicadezas de dueña de casa. Los Staples planean para el futuro traerse una congeladora y matar "un animal entero", para carnificarse y contrarrestar los inconvenientes que puedan presentarse al respecto. Es un ideal veraneo en "El Mapocho".

Y. R.

EVANGELIO DE LA DOMINICA II, DESPUES DE LA EPIFANIA

San Juan, capítulo II, versículos 1 al 11

TEXTO.— En aquel tiempo se celebraron unas bodas en Caná de Galilea; y allí se hallaba la madre de Jesús. Fué, también convidado a las bodas Jesús con sus discípulos. Y como viniese a faltar el vino, dijo su madre a Jesús: No tienen vino. Respondióle Jesús: Mujer, ¿qué nos va a mí y a ti? Aún no es llegada mi hora. Dijo entonces su madre a los sirvientes: haced lo que El os diga.

Estaban allí seis hidrias de piedra, destinadas para las purificaciones de los judíos, en cada una de las cuales cabían dos o tres metretas. Díjoles Jesús: Llenad de agua aquellas hidrias, y llenáronlas hasta arriba. Díceles después Jesús: sacad ahora y llevadlo al architriclino. Hiciéronlo así: apenas probó el architriclino el agua convertida en vino, como él no sabía de dónde era (bien que lo sabían los sirvientes que lo habían sacado) llamó al esposo y le dijo: todos sirven al principio el vino mejor; y cuando los convidados han bebido ya a satisfacción, sacan el más flojo: tú, al contrario, has reservado el buen vino para el último. Así, en Caná de Galilea, hizo Jesús el primero de sus milagros con que manifestó su gloria; y sus discípulos creyeron en El.

COMENTARIO.— Fué aquél un milagro estupendo, realizado en un gran acontecimiento social, como es y ha sido siempre la celebración de un matrimonio, en este caso las bodas en Caná de Galilea. Hay un símbolo profundo en todo ésto, símbolo místico que nos dice que quién convirtió el agua en vino, tiene también poder para transformar y enfervorizar nuestros corazones de hielo o de piedra, dándonos alientos para adquirir las virtudes que nos faltan en nuestro carácter de cristianos. En este suceso feliz, el primero de los milagros con que Jesús manifestó su gloria, se destaca con relieves únicos la omnipotencia suplicante de María que es un mandato en la voluntad de Jesús, el Hombre Dios. Y allí están los seis cántaros o hidrias, capaz cada uno de cien litros de agua, convertidos en vino generoso por la omnipotente voluntad de Jesús y por la dulcísima intercesión de María. Su Madre. En el plano de nuestras creencias y de nuestra fe y a través de los siglos y del tiempo que seguirá, este prodigio es figura de otro más estupendo y que alcanza a la transformación perenne de las almas para sacarlas de las sombras del pecado y de los vicios más repugnantes y torpes y convertirlos en luz de Santidad y virtudes heroicas: cada día en nuestros altares el vino natural, por virtud de la palabra sacerdotal, se convierte en la Sangre de Cristo. Y con este Sagrado licor, recibido por el que comulga, se produce un milagro que tiene proyecciones sociales, familiares e individuales y se consuma el místico desposorio de Jesús con el alma, tema de las más hondas investigaciones psicológicas y de las más bellas interpretaciones ascéticas en los caminos de abandonar los vicios y dominar las pasiones y practicar las virtudes.

Este milagro es de especial comprensión para los pobres que sufren y cuya triste y oscura vida se consume en la angustia de unos mismos días y con el mismo pan insuficiente y con la plétora de las mismas urgencias y a merced de tentas limitaciones y privaciones. No es el caso de los señores que todas las noches pueden banquetear en casinos y hoteles de lujos y de estos nuevos ricos, los modernos, que se tragan en un día lo que a un pobre antiguo le bastaba para una semana; éstos no pueden sentir la solemne alegría de este día de Bodas del pobre antiguo y del pobre de nuestros días, de ese trabajador que es el hombre de los campos, el oriental que se alimentaba todo el año con pan de cebada y con higos secos y que únicamente en las grandes fiestas mataba, si es que podía, un cordero o un cabrito, infaltable para el día de bodas, y sólo para entonces con abundancia de vino. En esa fecha eran convocadas —y lo son hoy en día— todas las delicias y todas las esplendideces del mundo en torno a los esposos pobres, de familias modestas, a fin de que no se olvidasen nunca de aquel día grande. A Jesús le gustaba aquella alegría ingénua y tan honda en su significación y en su contenido. Jesús veía no sólo un contrato en el matrimonio, sino el principio de lo eterno, de lo perenne, y por eso El dijo y repitió esas palabras: "Lo que Dios ha unido y atado, el hombre no puede desatarlo jamás". Por eso elevó el contrato a la categoría de Sacramento e hizo de él la más íntima comunión de vida y de amor entre los cónyuges, durante toda la existencia, para perpetuar el género humano. El matrimonio cristiano, el Sacramento del matrimonio, es el gran misterio de la participación del casado en el poder divino del Creador. Y por eso los esposos no sólo tienen derechos, sino también deberes —elevados, sublimes y muy graves— a saber: la fidelidad conyugal y la castidad conyugal.

El Maestro Divino de la Humanidad condenó expresa y absolutamente el divorcio, el amor libre, la poliandría, la poligamía y el adulterio. En el Sermón de la Montaña dijo: "El que se casare con una mujer repudiada, comete adulterio". Y el apóstol San Pablo en su Epístola I a los Corintios dice: "¡No os engañéis! Ni los impuros, ni los idólatras, ni los adúlteros, ni los lujuriosos... tendrán parte en el reino de Dios". Y esto es así, porque el adulterio es un escarnio, una profanación del Sacramento del Matrimonio y una terrible infidelidad al cónyuge, a quien se juró ser fiel ante el altar; es una grave injusticia con los hijos, la ruina de la propia felicidad y de la paz conyugal y de la felicidad ajena. Por eso en Israel, la mujer sorprendida en adulterio tenía pena de muerte, según la ley de Moisés: era apedreada por el pueblo fuera de los muros de la ciudad.

MOSEN ALBERTO JANUBAR

LA REACCION ECONOMICA JAMAS ESTARA DE ACUERDO CON UNA POLITICA DE JUSTICIA SOCIAL

Dicen regidores del PAL en comunicación de adhesión a Tarud

Los regidores agrariolaboristas por Santiago, señores Mario Hamuy, Arturo Domínguez, Luis Pareto y Eugenio Fornés, han dirigido al Ministro de Economía, señor Rafael Tarud, la siguiente comunicación, ante los ataques de que ha sido víctima:

"Frente a los ataques lanzados en el Senado de la República por los senadores Marín Balmaceda y Amunátegui Jordán, los regidores Pareto, Domínguez, Mamuy y Fornés, hacen llegar al señor Ministro de Economía y Comercio, don Rafael Tarud, su más decidida adhesión y el aplauso más entusiasta por la labor que ha desarrollado y que sigue desarrollando en beneficio de las masas populares del país. Comprendemos que la reacción de los representantes de la Derecha económica no puede afectar la política de bienestar social y de justicia económica que usted defiende y preconiza. Ellos nunca estarán conformes con esta política. No le perdonarán jamás haber llevado a la cárcel a los falsos ganaderos fantasmas y a otros especuladores y agiotistas, en su valiente campaña en defensa de los intereses de la patria y de los trabajadores. Reciba usted Ministro nuestras más sinceras felicitaciones y nuestra voz de aliento para que siga en esta campaña, en la que lo sigue toda la ciudadanía, que ve por primera vez un Secretario de Estado que se atreva a enfrentarse con los reaccionarios que han hambreado a nuestra patria por tantos años.

Santiago, 13 de enero de 1955.— (Fdos.): Eugenio Fornés, Mario Hamuy, Luis Pareto y Arturo Domínguez, regidores por Santiago.

PARLAMENTARIOS PREPARAN ACTO DE ADHESION A COSTA RICA, EN SALON DE HONOR DEL CONGRESO

El presidente de la Cámara, diputado Baltazar Castro, informó ayer que estudiaría lo posibilidad de citar a una sesión especial de la Corporación, para el martes próximo, con el objeto de debatir los hechos que se están produciendo en Costa Rica.

El anuncio lo hizo poco después de conversar con el Cónsul de Costa Rica en Santiago, quien le visitó en la Cámara, acompañado de varios compatriotas suyos.

Por su parte, el senador socialista popular, Aniceto Rodríguez, declaró que hace gestiones para conseguir el Salón de Honor del Congreso Nacional, para el próximo miércoles, con el fin de realizar un acto de adhesión a Costa Rica, al cual concurrirán parlamentarios de partidos de avanzada y organizaciones populares, como también diplomáticos de la mencionada república centroamericana.

Santiago cita a los consejeros y presidentes comunales del primer distrito de Santiago, para mañana, a las 21 horas, en Compañía 1488.

ACTIVIDADES PARTIDARIAS

PARTIDO AGRARIO LABORISTA. —La octava comuna, en su última sesión, acordó hacer llegar un voto de aplauso a la Junta Ejecutiva del Partido, por el éxito alcanzado en la gestación del actual Ministerio. Acordó, asimismo, reunirse todos los domingos a las 10 horas.

DEMOCRATICOS.— Los democráticos del tercer distrito de Santiago recordarán hoy a la señorita Alicia Fuenzalida Canales, ex dirigente fallecida hace un año. Asistirán a una misa que se oficiará a las 9 horas, en la Parroquia San Crescente, Avda. El Salvador esquina de Santa Isabel.

MNI.— El Consejo Provincial de

PARTIDO DEMOCRATICO DEL PUEBLO

El Consejo Provincial del Partido Democrático del Pueblo, pone en conocimiento de las asambleas del Primer Distrito de Santiago, que ha proclamado como su candidato a diputado al correligionario y leal soldado de la causa popular,

GUILLERMO GRUSS MAYERS

El Consejo Provincial ha acordado la movilización permanente de sus efectivos, estableciendo su cuartel general en el local oficial del Partido:

Calle SAN IGNACIO N.o 70

Con tal fin, llama a todos los dirigentes y militantes a un Ampliado de Bases para mañana lunes 17 del presente, a las 20.30 horas, en el local indicado.

EL SECRETARIO GENERAL

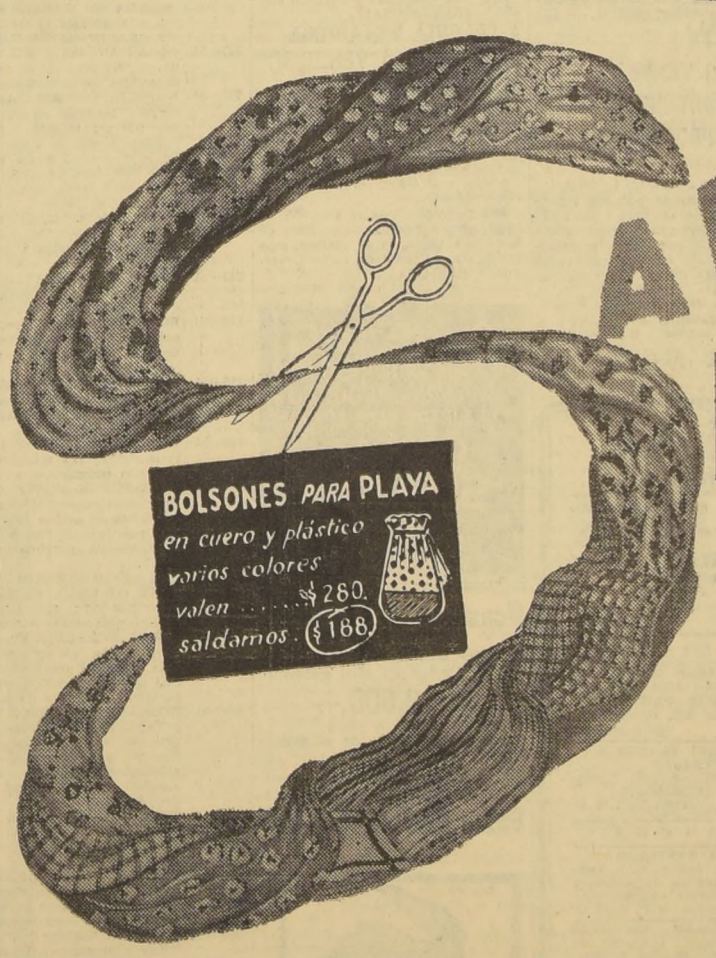

SALDOS Y RETAZOS

DE NUESTRA GRAN LIQUIDACION DE VERANO

REMANENTES DE LANAS, SEDAS Y ALGODONES

para verano, media estación e invierno, que debemos saldar esta semana a

¡¡CUALQUIER PRECIO!!

¡NO DEBE QUEDAR NADA!

OFERTAS ESPECIALES

Cuchillos para papas, acero brasileño, $ 15

Molde para pan "Pyrex", 22x12, $ 219

Pañuelos para cuello y cabeza, especial para excursiones, gran surtido de colores, que valen 290, saldamos a $ 175.-

Paños blancos con guardas. Tamaño 45x45 cmts, para vajillas y servilletas, que valen $ 38, saldamos a $ 31.80

VENDE MAS CASA GARCIA Y MAS BARATO

ALAMEDA esq. AVENIDA ESPAÑA

SU DESTINO

¿Queréis conocer vuestro futuro? ¿Saber cuál será vuestro destino? ¿Tenéis alguna desilusión amorosa o íntima? ¿Saber por qué vuestros negocios van mal? Consulte de 10 a 12 y de 14 a 20 horas.

Ella os dirá el medio de afrontar las dificultades de la vida; vencer en todas vuestras empresas; sus resultados son prodigiosos.

Santo Domingo 1897

MATRICULA ABIERTA

CURSOS DE MODA

Corte y confección. Rápidos económicos. Sistema moderno. Profesora especialista. Alumnas confeccionan trajes primer mes. Lencería. Clases diurnas y nocturnas. Cursos de 2 meses convenientes para dueñas de casa.

DIPLOMAS VALIDOS

ACADEMIA NACIONAL DE CORTE Y CONFECCION

EDITH DAVIES CORREA

ROSAS 1353

COPADA CAPACIDAD DE HOTELES DE VALPARAISO Y VIÑA DEL MAR

VALPARAISO.— Extraordinario movimiento se advierte en este puerto y Viña del Mar con motivo de efectuarse hoy la tradicional reunión hípica de "El Derby", que congrega anualmente a miles de personas en el "Valparaíso Sporting Club".

Tanto los hoteles de Valparaíso como los de Viña tienen la totalidad de sus habitaciones ocupadas, y prácticamente desde ayer no hay donde dar alojamiento a mucha gente que desde la mañana ha estado llegando a las dos ciudades.

PARA RECONSTRUIR CUARTEL DEL RGTO. "ESMERALDA" N.o 7

VALPARAISO.— La Directiva Provincial del MNI. acordó iniciar con la suma de cinco mil pesos el aporte para ir a la reconstrucción del cuartel del Regimiento de Infantería N.o 7 "Esmeralda", de guarnición en Antofagasta, que acaba de ser destruido por el fuego.

El presidente provincial del "Movimiento Nacional Independiente" es el coronel (R) don Augusto Wagner, que hace años prestó servicios en la histórica unidad.

DIRECTORIO ELIGIO PARA 1955 LA LIGA DE SOCIEDADES OO.

VALPARAISO.— La Liga de Sociedades Obreras de Valparaíso, formada por 52 instituciones mutuales de este puerto, efectuó ayer la elección del nuevo directorio para 1955, el que quedó integrado como sigue: Presidente, Juan 2.o Caviedes; vicepresidente, Benedicto Díaz; vicepresidenta, Ana María Severín de Navarro; secretario de actas, Víctor Guarda; secretario de correspondencia, Samuel Salas; secretario de prensa, José Pérez Alvear, y tesorero, Manuel Parra.

CADETES DE LA ESC. NAVAL VIAJARAN EN LA "BAQUEDANO"

VALPARAISO.— Los cadetes del cuarto año de la Escuela Naval "Arturo Prat" se embarcarán el próximo mes en la fragata "Baquedano".

Los aspirantes a oficiales harán un viaje de instrucción y práctica marineras.

Salitre para Japón lleva "Kazukawa Maru"

VALPARAISO.— Seis mil toneladas de salitre, tres en Antofagasta y tres en Iquique, cargará el vapor japonés "Kazukawa Maru", que se encuentra ya efectuando faenas en puertos del norte.

Este cargamento de salitre va con destino a Japón y será desembarcado en Kobe.

LLEVARA MADERAS, VOLVERA CON TRIGO

VALPARAISO.— Un importante cargamento de maderas llevará este mes a la Argentina el vapor "Santiago". Sabemos que a su regreso traerá una nueva partida de trigo argentino, adquirido por el Instituto Nacional de Comercio para atender a las necesidades del consumo interno.

EL 20 ZARPARA EL TRANSP. "ANGAMOS"

VALPARAISO.— Quedó fijada para el día 20 de este mes la partida del transporte "Angamos", de la Armada Nacional, que hará un viaje a las islas de Juan Fernández y Pascua. La nave irá al mando del capitán de fragata don Gustavo Cruz Cáceres.

AZUCAR CRUDA DEL PERU LLEGARA HOY

VALPARAISO.— Con un cargamento de tres mil seiscientas toneladas de azúcar cruda peruana llega hoy domingo a este puerto el vapor nacional "Margot". Esta partida viene consignada a la "Importadora de Azúcar S. A.".

2 NUEVAS MOTONAVES ALEMANAS A CHILE

VALPARAISO.— Dos nuevas naves recientemente lanzadas al agua en astilleros de Alemania Occidental, el "Rheinstein" y el "Braunschweig", vendrán a Valparaíso en el presente año. La primera pertenece a la "Norddeustche Lloyd" y la segunda a la "Hamburgo Amerika Line".

22 AÑOS DE LABOR CUMPLIO EL ROTARY CLUB DE S. BERNARDO

SAN BERNARDO.— 22 años de vida cumplió el Rotary Club de esta ciudad, motivo por el cual se realizó en los salones del club social una sesión solemne a la que fueron especialmente invitadas las damas rotarias, personalidades del departamento, dirigentes de centros vecinos de esta prestigiosa entidad mundial y representantes del diarismo local y metropolitano. (Gallardo Rojas, corresponsal).

VIAJES DE TURISMO DE EMPRESA MARITIMA DEL ESTADO SON UN EXITO

VALPARAISO.— Extraordinario interés han despertado los viajes de turismo que ha organizado la "Empresa Marítima del Estado". Una de sus unidades, el vapor "Trinidad", cumplirá cuatro viajes entre Puerto Montt y Laguna San Rafael, es decir, atravesando una de las zonas de más belleza de nuestra región austral. Estos viajes los realizará la nave nombrada, los días 25 de enero y 2, 10 y 18 de febrero.

El número de acomodaciones disponibles está totalmente vendido.

SERA ESTUDIADA LA CONCESION DEL CASINO

VALPARAISO. — Los días lunes miércoles y viernes próximos, la Municipalidad de Viña del Mar celebrará sesiones de comités para tratar lo relacionado con la concesión del Casino Municipal que, como se sabe, caducará el 31 de marzo.

SALA DE VERANO DE C. DE APELACIONES

VALPARAISO.— La Sala de Verano de la Corte de Apelaciones de Valparaíso, que funcionará durante el feriado judicial, que se inició ayer, está integrada por los Ministros señores Carlos Anabalón, que la preside; Angel Fuentes y Arturo Lagos Valenzuela. En cuanto a las oficinas de la Corte, éstas funcionarán únicamente de martes a sábado, de 8 a 13 horas.

COMERCIO DE QUINTERO ESPECULA SIN CONTROL

QUINTERO.— El ningún control por parte de los funcionarios de la Superintendencia de Abastecimientos y Precios, ha dado motivo para que los comerciantes se hayan lanzado en una verdadera carrera especulativa, esquilmando a los turistas y veraneantes que vienen a gozar de la temporada de verano. Estos abusos se observan en forma especial en hoteles residenciales y fuentes de soda, como también en verdulerías y panaderías. Otro tanto ocurre con la leche y los pescados y mariscos. Tanto es así, que la unidad de erizo se vende a 100 y 120 pesos, mientras las machas subieron de $ 160 a $ 300 el ciento.— (TAGLE, corresponsal).

EN CARTAGENA ESTAN IMPAGOS VALIJEROS DESDE HACE 4 MESES

CARTAGENA.— Desde hace cuatro meses se encuentra impago de sus sueldos el personal de valijeros de Cartagena y pueblos vecinos, situación ésta que repercute dolorosamente en sus hogares, como también en el prestigio del servicio de Correos y Telégrafos. Los afectados han hecho las reclamaciones del caso, sin haber obtenido nada positivo.— (NOVOA, corresponsal).

CUOTA DE TE RECIBIO COMERCIO DE HUALAÑE

HUALAÑE.— Se recibió en esta localidad una pequeña partida de té, el que se está expendiendo a los consumidores por medio de vales de 1/4 de kilo. La llegada de esta pequeña partida ha dado motivo para que las personas que han logrado adquirir su cuarto de kilo se sienten felices, dado que hacía mucho tiempo que este artículo no se merecía en parte alguna.— (GODOY, corresponsal).

Movimiento de vapores

SURTOS EN EL PUERTO

LONTUE, ALAMO, IMPERIAL, JUNIN, PILAR, FINA, RODOLFO SKALWEIT, ANTONIA, ANCUD, AUSTRAL.

— LLEGAN —

— Hoy:
VIÑA DEL MAR, de Puerto Montt.
ALONDRA, de Punta Arenas.
LOA, de Antofagasta.
MARGOT, del Perú.
KOELN, de Talcahuano.

— Mañana:
PUYEHUE, de Arica.
GULF MERCHANT, de Nueva York
HARDANGER, de Los Angeles.

— SALEN —

— Hoy:
ANTONIA, para Iquique.
ANGOL, para Arica.
AUSTRAL, para Punta Arenas.

MAR, SOL, JUVENTUD, BELLEZA Y ALEGRIA.— Las playas porteñas son en estos días bullicioso enjambre de juventud, belleza y alegría. Las suaves caricias del mar y de la brisa, los rayos vivificantes del sol y "Ellas", siempre sonrientes y encantadoras, plenas de optimismo y amor a la vida, constituyen la nota armoniosa, el paréntesis acogedor en el correr de estos meses, que tal vez por ser hermosos se van demasiado pronto. Aquí tenemos a Soledad Aguirre, Bernarda Valdés y Lina Schaerer en el balneario de "Las Salinas" disfrutando de sus vacaciones lejos de los insoportables días santiaguinos.

FERROVIARIOS DE SAN FERNANDO ACLAMARON AL JEFE DEL ESTADO

SAN FERNANDO.— El comité pro construcción de una población ferroviaria, que preside el señor Julio Verdugo Meza, aprovechando la reciente visita que hizo a esta ciudad el Jefe del Estado, con motivo de la inauguración de la doble vía ferroviaria, se entrevistó con S. E., gracias a la directa intervención que para ello tuvo el Intendente, señor Osvaldo Ruiz García. En esta entrevista el comité solicitó al Presidente de la República que interponga su alta investidura para ir a la pronta construcción de una población ferroviaria en San Fernando. S. E. prometió ocuparse personalmente de esta petición, expresándoles textualmente: "Váyanse Uds. tranquilos. Vuestra petición la llevo en mi propio bolsillo, ya que estoy vivamente interesado en dar un mejor bienestar a todos los obreros y empleados de mi país".

Momentos más tarde, y cuando la directiva dio cuenta de esta gestión a la asamblea, todos los asociados prorrumpieron en una cerrada ovación al Primer Mandatario.— (SILVA CORDOVA, corresponsal).

Impulsan gestiones para crear un Liceo en Molina

MOLINA.— En la sala de sesiones de la Municipalidad se efectuó recientemente una importante reunión, con el objeto de tratar sobre la creación del liceo coeducacional en Molina.

En dicha reunión, a la que asistieron las autoridades locales y caracterizados vecinos, se analizó detenidamente el resultado de las gestiones realizadas ante los Poderes Públicos para la implantación del liceo. Entre otros puntos, se abordó, también, la necesidad de iniciar una activa campaña, a fin de reactivar la solución de esta antigua aspiración de la ciudad de Molina.

Para tal fin se nombró una comisión que en fecha próxima deberá trasladarse a Santiago, para sostener entrevistas con los parlamentarios de la zona y altos personeros de Gobierno, para que se destinen los fondos necesarios que permitan el funcionamiento de este plantel, a partir desde el mes de marzo del presente año, tal como figura en el presupuesto respectivo.

La comisión quedó integrada por el Gobernador, don Luis Torrealba Labbé; Alcalde, don Sergio Prado Luco; regidores, señores César Valdés y Eusebio Ruiz, y ex diputado don Camilo Prieto Concha.— (GUIDO FAJARDO, corresponsal).

Moderno frigorífico y una planta secadora tendrá INACO en Linares

LINARES.— El Instituto Nacional de Comercio ha adquirido recientemente, en nuestra ciudad, un terreno con una extensión de 50 mil metros cuadrados, por un valor de dos millones y medio de pesos, para instalar una moderna planta secadora y un frigorífico.

Desde hacía mucho tiempo se estaba sosteniendo una campaña para conseguir la instalación de un frigorífico para el almacenaje de verduras, frutas, huevos y todos los productos que en la estación invernal escasean por no contar con este elemento.

El INACO dispondrá la pronta realización del funcionamiento del frigorífico, a la vez que ha encargado a Alemania occidental un magnífico equipo para una planta secadora de granos, que será la más grande en capacidad y la más moderna de toda la zona central.— (El Corresponsal.)

VISTASE CORRECTO
SIN PAGAR EL LUJO
MOISES JARA
SASTRE
Especialista en cuerpos difíciles, ofrece a Ud.
Hechuras finas $ 3.000
SAN ANTONIO 15
(ALTOS) FONO 84363

EN JULIO TENDRA LUGAR CONVENCION DE LOS PROFESORES

LA SERENA.— Según informaciones proporcionadas por los profesores que en estos días han venido a tomar las pruebas del bachillerato, en el mes de julio próximo se realizará en esta ciudad la segunda Convención Nacional de los Profesores Secundarios. Estas justas se celebran cada dos años y en la mencionada, se procederá a renovar el actual directorio, de acuerdo con los estatutos de la institución.— (TRONCOSO, corresponsal).

CLUB DE LEONES CREARA CLINICA EN COMUNA ÑUÑOA

ÑUÑOA. — El Club de Leones de Ñuñoa, en cooperación con el Comité Central de la Cruz Roja Chilena, tiene en proyecto la instalación de una Policlínica en el sector céntrico de la comuna, para cuyo efecto ha solicitado de la Municipalidad un local adecuado como un mobiliario para su instalación.

El gasto que demandará la instalación de esta policlínica, será de cuatrocientos mil pesos, estimado para el funcionamiento del primer año. Por otra parte, solicita de la Municipalidad, que el aporte sea en dinero para adquirir los implementos más necesarios.

La Municipalidad acordó pasar los antecedentes a la Comisión de Bienestar para su conocimiento y fines consiguientes, y en su oportunidad, citar al doctor Salvador Bustos, Jefe del Centro de Salud de Ñuñoa, y a los representantes del Club de Leones, para resolver en definitiva esta petición.

La Municipalidad considera esta iniciativa de gran alcance, por cuyo motivo pondrá todo de su parte para que esta policlínica esté funcionando a la brevedad posible, ya que los servicios asistenciales de la comuna los han ido retirando poco a poco a otros centros fuera de Ñuñoa, con las consiguientes molestias para los enfermos. (RENATO SAEZ ZAVALA, Corresponsal).

GRAVES ANIEGOS IMPIDEN TRANSITO EN "LA PIRAMIDE"

SAN MIGUEL.— Vecinos de San Miguel han elevado su protesta ante las autoridades por los constantes anegos de la Población "La Pirámide". Desde hace dos meses, sus calles se encuentran totalmente inundadas por los canales que sirven para el regadío, sin que se aprovechen sus aguas, las que se desperdician en forma lamentable.

Especial gravedad adquiere este problema en las calles Llico, El Cairo, San Francisco y Frankfort.— (EL CORRESPONSAL).

A COLONIA VERANIEGA DE QUEBRADA VERDE SE DIRIGIERON 95 NIÑOS

En la mañana de ayer se dirigió a Quebrada Verde, vía Valparaíso, el segundo grupo infantil que gozará de un agradable veraneo en la Colonia que en la localidad mencionada mantiene el Servicio de Seguro Social.

Los pequeños veraneantes, 95 en total, permanecerán nueve días en Quebrada Verde. A su regreso, otro grupo, compuesto por niñitas, viajará a ese balneario.

ACERO
PLANOS PARA RESORTES
OCHAVADO REDONDO
Y CUADRADO PARA MINAS
OFRECE
S. SACK
SAN PABLO 1179
MORANDE 817
V. MACKENNA 1648

Ocasión: $ 10.800.-
LIVING REINA ANA, con cojines tapizados en rico gobelino,
$ 19.500.—
precioso amoblado de comedor, buffet, vitrina, licorera, bar; regia mesa, seis sillas tapizadas en felpa. Estado general flamante
657 - Nataniel - 657

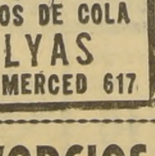
PIANOS DE COLA
GALLYAS
MERCED 617

DIVORCIOS
MESA y GUERRERO
ABOGADOS
ESPECIALIZADOS
ESTADO 152
DEP. 811 — Santiago
Atención de 11 a 13 y 18 a 20 horas

EE. PP. DE MELIPILLA RECLAMAN DEL VITAL

MELIPILLA. — La Asociación de Empleados Particulares se está movilizando activamente para protestar contra la resolución que fijó en $ 14.300 el sueldo vital que regirá en este departamento durante el presente año. Los empleados confían en que esta resolución será reconsiderada, y se fijará un vital que esté más de acuerdo con el alza del costo de la vida.— (CORRESPONSAL).

MANIFESTACION A EE. DEL HOSPITAL DIO SUBDELEGADO

SALAMANCA.— El Subdelegado del Gobierno de esta localidad, señor Carlos Valencia Lazo, ofreció una manifestación al personal del Hospital de Salamanca, el domingo 9 del corriente, en su casa habitación, ubicada en la Colonia Las Casas, a la cual concurrieron las autoridades comunales y eclesiásticas.

El personal y autoridades fueron atendidos personalmente por el Subdelegado.

Dio los agradecimientos a nombre del personal del hospital el director, doctor don Plácido Guerrero C.— (TOMAS ROJAS, corresponsal.)

DIRECTIVA ELIGIERON OBREROS MUNICIPALES DE QUINTA NORMAL

QUINTA NORMAL.— En reunión efectuada el jueves 6 del presente, la Unión de Obreros Municipales de Quinta Normal, llevó a cabo la elección de directiva que regirá los destinos de esa institución para el presente año.

Una vez terminado el escrutinio se dio a conocer los resultados en el siguiente orden:

Presidente, reelegido por quinta vez, señor Custodio Abello M.; secretario, señor Lautaro Salamanca; tesorero, señor Mario Cabezas; directores, Juan Arancibia y Manuel Mosqueda. — JOAQUIN DAUDEN, corresponsal).

REINA DEL BATA.— Sonia Soloso Santibáñez, elegida Reina del Club Deportivo Bata, de Peñaflor. La gentil soberana presidirá las fiestas aniversarias del deportivo, a celebrarse en los próximos días.— (OSORIO, corresponsal)

TREN DIO MUERTE A QUINCE VACUNOS

LA SERENA.— El tren que subía anteayer desde Coquimbo a Rivadavia, entre las estaciones Las Rejas y Pelícano, atropelló, causándoles la muerte, a quince vacunos que se habían desprendido de un piño de más de un centenar. Los animales eran de propiedad de los hermanos Coll. Representa este accidente una pérdida superior a los quinientos mil pesos.— (TRONCOSO, corresponsal).

ASUMIO NUEVO JEFE DE 2.a ZONA NAVAL

CONCEPCION.— Asumió oficialmente la Comandancia en Jefe de la Segunda Zona Naval, el contralmirante don Hernán Cubillos Leiva. Con tal motivo, se realizó una ceremonia especial en la Plaza de los Héroes, del Apostadero Naval, donde, en presencia de la tropa, le hizo entrega del cargo el capitán de navío don Vicente Reyes Vargas. Actuó de interventor el contralmirante don Manuel Quintana Oyarzún. El nuevo jefe izó de inmediato su insignia en la sede de la comandancia, mientras las baterías del "Huáscar" disparaban las salvas de ordenanza.— (TORREGROSA, corresponsal).

CON EXITO SE REALIZO FIESTA PRIMAVERAL EN EL BARRIO BESA-GARIN

QUINTA NORMAL.— La Unión de Vecinos del sector Besa-Garín nos ha solicitado hacer públicos sus agradecimientos a las autoridades municipales, carabineros e Investigaciones, gracias a cuyo apoyo realizaron, con muy buen éxito, sus fiestas primaverales.

El éxito de esta fiesta quedó manifiesto al obtener un saldo favorable de 103.000 pesos, destinados a la adquisición de una ambulancia. Esta suma fue entregada integramente al Cura Párroco don Samuel Homsey, destinándose también $ 10.000 para la banda de la Escuela N.o 192 y $ 16.500 para la Brigada de Scouts de la Parroquia San José.— (EL CORRESPONSAL).

EL GOBERNADOR DE YUMBEL BUSCA SOLUCION A PROBLEMAS LOCALES

CONCEPCION. — El Gobernador de Yumbel, don Neftalí Higueras Castillo, declaró a este corresponsal que en la próxima semana viajará a Santiago con el objeto de gestionar la solución de diversos problemas que afectan al territorio de su jurisdicción. En esta jira, el Gobernador se entrevistará con el Ministro del Interior, don Sergio Recabarren; con el de Obras Públicas, coronel don Benjamín Videla, y con el de Educación, don Oscar Herrera, a quienes solicitará su cooperación y apoyo para el mejor éxito de su gestión. Motivo de especial preocupación del señor Higueras Castillo, es obtener fondos para ir al mejoramiento de la red caminera de la zona, en particular de la ruta de Yumbel a Concepción por Paso Hondo, que se inunda todos los inviernos, dejando aislada a una extensa región.— (TORREGROSA, corresponsal).

PATENTES DE INVENCION

Las siguientes personas se han presentado al Departamento de Industrias, solicitando se les conceda patente de invención por las materias que se indican:

420—54 ROBERTO BLASICH CHIACHICH, de Viña del Mar.— "Nuevo tipo de bote o embarcación plegable".

616—54 JOSE SAN CELEDONIO GONZALEZ, de Temuco.— "Nuevo modelo de arado de vuelta y vuelta, especialmente para uso en lomas o faldeos".

622—54 JOSE ZIVKO NEKREB, de Santiago.— "Una máquina fotográfica tipo Box o de cajón, caracterizada por su construcción interna que constituye novedad sobre lo ya conocido".

671—54 ROLANDO GUEYDAN DE ROUSSEL, de Santiago.— "Aparato de publicidad móvil para vehículos".

732—54 JUVENAL PEREZ GODOY, de Santiago.— "Nuevo modelo de protector de gasificador para cocinas, estufas, anafes, etc.".

733—54 TIGRETT INDUSTRIES, INC., de Norteamérica.— "Juego animado controlado por un mecanismo sincronizador de copa de succión, aplicado al ramo de juguetes mecánicos".

735—54 JOHANNES STEINICKE, de Alemania.— "Nuevo sistema de estantes, armarios y muebles archivadores, caracterizado por la disposición y movimiento de los receptáculos desplazables".

736—54 NATIONAL MALLEABLE AND STEEL CASTINGS COMPANY, de Norteamérica.— "Mejoras en bogies para vagones ferroviarios, caracterizadas por dispositivos para unir el soporte y los bastidores laterales en forma de impedir su separación accidental".

737—54 CANADIAN MARCONI COMPANY, de Canadá.— "Mejoras en el acabado o ajuste de resonadores piezoeléctricos".

739—54 INDUSTRIAKTIEBOLAGET LUXOR, de Suecia.— "Mejoras en tocadiscos, caracterizadas por proveer medios para efectuar en correspondencia con el disco un ajuste automático de la velocidad y un cambio de aguja".

741—54 THE HOOVER COMPANY, de Norteamérica.— "Válvula y bolsa de filtro descartable para aspirador de polvo".

742—54 PITTSBURGH PLATE GLASS COMPANY, de Norteamérica.— "Mejoras en métodos para aplicación de mica a vidrios de parabrisas curvos".

743—54 BRISTOL LABORATORIES, INC., de Norteamérica.— "Un procedimiento para producción de antibióticos, especialmente tetraciclina".

744—54 BRISTOL LABORATORIES, INC., de Norteamérica.— "Procedimiento para la producción de una composición terapéutica antibacteriológica".

745—54 Dr. JOHANN FRIEDRICH ZWICKY, de Suiza.—"Un dispositivo de seguridad de cabeza superior para portaencofrados, según la patente chilena N.o 13.795".

746—54 WILKINS & MITCHELL LIMITED, de Inglaterra.— "Nueva máquina para lavar ropa del tipo con pulsador rotatorio".

747—54 PITTSBURGH PLATE GLASS COMPANY, de Norteamérica.— "Mejoras en dispositivos sujetadores de acción rápida, para sujetar material plástico en forma de hoja y estirarlo al colocarlo en parabrisas laminados o lo análogo".

748—54 THE COMMONWEALTH ENGINEERING COMPANY OF OHIO, de Norteamérica.— "Método para producir dextrana por medio de una acción bacteriológica enzimática".

749—54 JAMES ROBERT DAY, de Norteamérica.— "Producción de señales de frecuencia modulada de gran oscilación", y de manera especial a la producción de tales señales por el método de cambio de fases".

750—54 KOMLINE-SANDERSON ENGINEERING CORPORATION, de Norteamérica.— "Mejoras en procedimiento para separación de sólidos de líquidos por filtración, caracterizadas por usar elementos filtrantes constituidos por resortes arrollados espiralmente, cuyo paso se puede graduar".

751—54 OSCAR LEWIS VINES, de Norteamérica.— "Tipo mejorado de caja plegable de cartón para el transporte de frutas y plantilla para armarla".

752—54 VLADIMIR POPOV PIEHOVSKA, de La Serena.— "Procedimiento para acelerar las perforaciones y sondajes de rocas, minerales y otras materias similares mediante agua ionizada".

754—54 RICARDO ONFRAY IGUALT, de Santiago.— "Nuevo dispositivo colgador de corbatas".

755—54 SCHNELLPRESSENFABRIK A. G. HEIDELBERG, de Alemania.— "Prensa automática para imprimir, con platina, provista de un dispositivo para la aplicación y el aflojamiento de la presión".

756—54 N. V. DE BATAAFSCHE PETROLEUM MAATSCHAPPIJ, de Holanda.— "Un procedimiento de preparar sales básicas de metal polivalente de ácidos orgánicos".

757—54 COMMERCIAL SOLVENTS CORPORATION, de Norteamérica.— "Mejoras en un procedimiento para preparar un nuevo antibiótico".

758—54 THE HOOVER COMPANY, de Norteamérica.— "Aspiradora de polvo con bolsa descartable de filtro".

759—54 DEUTSCHE TAFELGLAS A. G. DETAG, de Alemania.— "Procedimiento y dispositivo para disminuir las ondulaciones de una hoja de vidrio obtenida por estirado continuo de vidrio fundido".

760—54 THE HOOVER COMPANY, de Norteamérica.— "Dispositivo de acoplamiento para piezas tubulares mutuamente enchufadas".

761—54 WALTER BRUTSCH WIRTH, de Santiago.— "Método para la elaboración de figuras de mazapán, fondant y productos similares".

762—54 PITTSBURGH PLATE GLASS COMPANY, de Norteamérica.— "Mejoras en método y aparato para formar una capa plástica intermedia para parabrisas laminados curvos".

764—54 JUAN A. PUIGRREDON y WLADIMIRO YSERTE DE MONTECINOS, de Santiago.— "Mejoras en quemadores de altura de mecha ajustable para cocinas, anafes y otros calentadores de combustible líquido".

765—54 CHAS. PFIZER & CO., INC., de Norteamérica.— "Nuevos procedimientos para la preparación de esteroides".

766—54 CHAS. PFIZER & CO., INC., de Norteamérica.— "Nuevos métodos para la oxigenación de esteroides, mediante el cultivo seleccionado de micro-organismos".

767—54 CARRIER CORPORATION, de Norteamérica.— "Mejoras en sistemas sobre acondicionamiento de aire".

768—54 STERLING DRUG INC., de Norteamérica.— "Métodos para la preparación de 4-aralcohil-3-morfolonas y de 4-aralcohil-3-homorfolonas".

771—54 JONAS SANDBACK, de Suecia.— "Método mejorado para secar madera, caracterizado porque se la hace pasar a través de un túnel en contra corriente con una mezcla de aire y gases de combustión a una temperatura y en condiciones dadas".

772—54 HANRY HANS MOHAUPT, de Norteamérica.— "Un nuevo método —y el aparato respectivo— para penetrar y fracturar la pared de un pozo".

774—54 LEONE MAMELIAN KASPARIAN, de Santiago.— "Un dispositivo cortafuegos gasificador para cocinas y estufas a parafina, caracterizado por una rueda de aspas centrifugadora".

775—54 PITTSBURGH PLATE GLASS COMPANY, de Norteamérica.— "Mejoras en el teñido de plásticos laminados".

776—54 PITTSBURGH PLATE GLASS COMPANY, de Norteamérica.— "Mejoras en los métodos y aparatos para el tratamiento de vidrio laminado".

777—54 PITTSBURGH PLATE GLASS COMPANY, de Norteamérica.— "Mejoras en los métodos de producir planchas de vidrio curvas laminadas".

778—54 PITTSBURGH PLATE GLASS COMPANY, de Norteamérica.— "Mejoras en métodos y aparatos para combar vidrio".

779—54 "LA MECANOPLASTIQUE", de Francia.— "Un tambor en dos colores para marcadores, caracterizado principalmente por su fabricación mediante un sistema de vaciado en dos tiempos".

780—54 SERVODEO ORPINAS RIBERA, de Santiago.— "Mejoras introducidas en el juego conocido como hockey en miniatura o de salón".

781—54 PITTSBURGH PLATE GLASS COMPANY, de Norteamérica.— "Mejoras en aparatos para combar vidrio y otros materiales reblandecidos por calor".

782—54 MASCHINENFABRIK-AUGSBURG-NURNBERG A. G., de Alemania.— "Procedimiento para la mezcla y combustión de combustibles líquidos".

783—54 ROBERT E. KENIM, de Norteamérica.— "Nuevo modelo de recipiente de vidrio u otro material adecuado y la tapa respectiva, caracterizado por presentar externamente su garganta delimitada por dos chaflanes dispuestos en sentidos contrarios y convergentes hacia afuera, conformando en su unión una arista anular circundante".

1—55 THE HOOVER COMPANY, de Norteamérica.— "Perfeccionamiento en aspiradores de polvo caracterizados por el uso de dos filtros de aire".

2—55 G. KROMSCHRODER AKTIENGESELLSCHAFT, de Alemania.— "Pieza de acoplamiento de medidores de gas a cañerías".

3—55 HANS HODEL, de Suiza.— "Perfeccionamiento en la sujeción de carriles para vías férreas".

5—55 RENE SANTIAGO TARDIEU, de Argentina.— "Etiquetadora y estampilladora automática continua, para botellas".

6—55 RENE SANTIAGO TARDIEU, de Argentina.— "Perfeccionamiento en máquinas de lavar recipientes, preferentemente cilíndricos".

7—55 HANS KRUG, de Alemania.— "Procedimiento de inyección para un motor Diesel de elevado número de revoluciones con cámara de combustión dispuesta en la cabeza del cilindro".

8—55 MASCHINENFABRIK AUGSBURG-NURNBERG A. G., de Alemania.— "Procedimiento de trabajo de combustión motriz para motores de combustión interna a autoinflamación".

9—55 G. KROMSCHRODER AKTIENGESELLSCHAFT, de Alemania.— "Unión de cañerías para dos o más aparatos de acoplamiento conectados en serie".

10—55 G. KROMSCHRODER AKTIENGESELLSCHAFT, de Alemania.— "Dispositivo de empalme de cañería compuesto de dos piezas de acoplamiento preferentemente tubulares por medio de un manguito roscado".

11—55 ROBERT BREUNING, de Suiza.— "Procedimiento y dispositivo para envolver con bandas metálicas cuerpo de madera debilitados por rajaduras longitudinales, especialmente durmientes de ferrocarril".

12—55 HERMAN SCHACHNER SCHACHNER, de Santiago.— "Procedimiento y preparación para elaborar piezas de material que contiene celulosa de madera".

13—55 JOSE ALFREDO RAMIREZ RAMIREZ, de Santiago.— "Quemador a gas de parafina caracterizado por llevar dos cilindros transportadores de una mecha que es movida mecánicamente por medio de piñón y cremallera".

14—55 BUREAU TECHNIQUE GAUTRAT, S. R. L., de Francia.— "Perfeccionamientos efectuados a las celdas electrolíticas, especialmente a los acumuladores".

Pide ampliación de plazo para la patente que se indica y por el tiempo que se expresa:

770—54 RADIO PATENTS CORPORATION, de Norteamérica.— "Cinco años más para la patente N.o 11.955, que fue concedida por: "Mejoras en material de rejilla, caracterizadas por el empleo de material termoplástico con corrugaciones o irregularidades, dispuestos de manera que sirvan de elemento auto-ajustador".

Se da el presente aviso para los efectos de las oposiciones que pudieran deducirse.

Santiago, Enero de 1955.

EL Director del Departamento de Industrias

GUIA PROFESIONAL

ABOGADOS

LAURA MULLER
RAQUEL QUEZADA
Moneda 1137, oficina 21, fono 89917. (GP) 28-2 C.

OFICINA TECNICA EN LEYES SOCIALES
Jacobo Kogan B.
Abogado
Juicios civiles y del trabajo. Matías Cousiño 82, oficina 407, fono 84467. Horas de atención: 11-1 y 6-8 P. M. (GP) H|O C

ELIAS NEGHME RODRIGUEZ
Juicios del trabajo. Ahumada 131, oficina 318, Fono 88387. (GP) 30-1 C.

DENTISTAS

CLINICA DENTAL
Dr. FAIVOVICH
Dentaduras artificiales inmediatas, cirugía San Antonio 427 7.o piso, oficina 711, fono 397838 (GP) H|O. C

Dr. MUÑOZ MUJICA
Cirujano dentista
Prótesis puentes Ahumada 312 Of. 717 Teléfono 67815 H|O C

JOAQUIN PRIETO SEVERIN
Cirujano-Dentista
Horas: 9-12 y 17-20. Serrano 419 Teléfono 62992 (GP) H|O C

CLINICA DENTAL "CENTRAL"
Pida su consulta a toda hora. Fono 85702 Trabajos urgentes, prótesis inmediata Compañía 1068 Oficina 1103 (GP) H|O C.

EXTRACCIONES
Dentaduras, reparaciones rápidas, dentista. Rosas 2035. (GP) 30-1 P.

ENFERMERAS

PROSPERINA FLORES
Enfermera universitaria. San Cristóbal 515 (GP) 31-1 K.

LABORATORISTAS DENTALES

"RAPIDO"
Soldaduras, composturas en dentaduras postizas, objetos de metales preciosos. Pasaje Agustín Edwards 29, entrepiso 111 (entrada Huérfanos 1011) 67378. (GP) 17-1 O.

MASAJISTAS

MASAJES
Con el automasajista eléctrico "Sport Reducer", adecuado para toda clase de masajes. Mac Iver 180. Oficina 24. (GP.) 18-1 C.

MATRONAS

SEÑORA REYES
Casos urgentes, partos. Consultas gratuitas. Chacabuco 445. Teléfono 96407. (GP) 15-2 P.

TERESA SANTANDER
Salvador Sanfuentes 2141, frente a Brasil. Fono 65858. (GP) 8-3 P.

SEÑORA PHERINY
Atiendo enfermas provincia. Lord Cochrane 95. (GP) 30-1 C.

CLINICA "Santa Carmencita"
Carmen 115, teléfono 35795. Partos sin dolor. Atención esmerada. Precios convenientes. (G.P.) 17-2-55 O.

SEÑORA MORAL
Regresó de Estados Unidos. Casos urgentes. Ultimos adelantos. Teléfono 371355. G. P. 10-2 P.

MATERNIDAD ZAVALA
Arturo Prat 1722. Fono 52470. Partos indoloros. Desde $ 4.000. (4) 5-55 P.

BLANCA FISHER
Brasil 7. 87464. 4 1|2-6 1|2. (GP) H|O. C.

SEÑORA ANA MORA
Ausente hasta el 30 de enero. Alonso Ovalle 1648. (GP) 28-1 P.

AZUCENA NAVEAS
Embarazos, partos. Arauco 1070-B (GP) 8-4 P.

MEDICOS

Dr. HERNAN DEL PINO
Enfermedades de niños. Rayos X. Agustinas 1269. 4.o piso. Fono 82222. De 2 a 4 de la tarde. Domicilio. Fono 41133. H|O.

Dr. DIAZ CARRASCO
Asma y enfermedades alérgicas (romadizo de verano, eczema, urticaria, jaquecas). A. Prat 72, 2-5 P. M., fono 67565. (GP) H|O C.

MEDICOS

Dr. WORTZMAN
Medicina interna. Reumatología, Rayos X. Agustinas 1269. Cuarto piso. Fono 82222. Horario, 15.30-17.30. H|O.

Dr. NORBERTO SAINZ RECIO
Medicina general, Rayos X, nebulizaciones. San Antonio 427, 7.o piso. Of. 715. Fono 35361. Residencia: 495474. (GP) H|O. C

CAHUAS
Alergias, asma, rinitis, eczema, urticaria, reumatismo. Carmen 765, 35631, 3 |12-6 P. M. (GP) 13-3-55 P.

DR. GASTON RAMIREZ
Mac-Iver 22 — Fono 84605. (GP.) 19-1 C.

MOSSER
Oídos, nariz, garganta, Paraguay 462, departamento 12, (por Carmen, primera cuadra) 5-7, teléfono 31609. 13-7-55 P.

DOCTOR GALLEGUILLOS
Rayos X
Aparato digestivo, hígado, corazón, pulmón. Consultas 5-6. Alameda 1175, depto. 730. Teléfono 80691. H|O C.

CLINICA BERMAN
Enfermedades de señoras, niños, medicina, cirugía, piel, venéreas, ojos, oídos, nariz, garganta, Rayos X, ultratermia, ultravioleta, nebulizaciones. Dentistas. Victoria 1094 esquina San Diego, teléfono 53000. (GP.) H|O. C

Dra. LUISA PACHECO PIZARRO
Médico-cirujano
Señoras y niños. Consultas de 16 a 18.30. Nataniel 475. Fono 86762. (GP.) H|O K.

DRA. NAVARRETE
Partos, enfermedades señoras, Vicuña Mackenna 315. Teléfono 35912
Consultas de 4-7 P. M.

Dr. GORGEWSKY
Rayos X
Estómago, hígado, broncopulmonares, diabetes. Almirante Barroso 57. De 2 a 5. 2-V-55

GONDOS
Huesos, articulaciones, fracturas, reuma. Defectos caderas, pies Phillips 16. 32351. H|O C

MEDICOS

THOMPSON SCHWARZENBERG
Metabolismo, impotencia, obesidad, glándulas. Merced 486-A. (GP) H|O. C.

ABDELKARIM DAVIS
Señoras
Ginecología, Sexología, Psiconeurosis. Consulta: 3-7. Huérfanos 2084. (GP) 16-2 P.

OCULISTAS

AMENABAR OSSA
Enfermedades ojos. 9.30-18
AMENABAR PRIETO
16-19. Moneda 973, oficina 531, 82792. (GP) 30-1 C.

DR MARCELO ZIMEND H.
OCULISTA
Huérfanos 757, of. 510. Horas: 4-6. Fonos: 397296-495477. (GP.) 13-2-55 P.

OPTICOS

OPTICA SANTIAGO
Ahumada 58, casilla 9013. Despachamos recetas de anteojos en el día. Envíos contrarreembolso sin recargo. (GP) H|O C.

OPTICA KEPLER. MONJITAS 606. Especialidad: Despacho de recetas de oculistas en el día. (G. P.) H.-O. C.

OPTICA HUELEN
Avenida Bdo. O'Higgins 484. Despacho exacto de recetas. Envíos a provincias. (GP.) H|O. C.

OPTICA MELLER
Huérfanos 636. Recetas, oculistas. (GP.) H|O. C.

PRACTICANTES

ABELARDO ESCOBAR
Practicante
Atención diaria de 10 a 1 y de 5 a 8 P. M. Atención a domicilio. Huérfanos 757, 2.o piso. Of. 207. Teléfono 36082. Santiago. (GP) H|O. C.

REYES
Tratamientos. Arturo Prat 777, teléfono 66532. (GP) 7-2-55 P.

LUIS ALDUNATE
Curaciones, inyecciones, especialista vías urinarias, previa indicación médica. Teatinos 248. Fono 60828, cerca Hotel Carrera. (GP.) H|O. K.

PEDICUROS

KRONER
Pedicuro titulado. Estado 75. (GP) H|O

Servicios cablegráficos de United Press, Agencia Latina, France Fresse y Ansa

El abogado Miró acusa a Guizado de tener conocimiento de complot

PANAMA, 15.— (UP)— (Urgente).— Declaraciones que uno de los sospechosos hizo a la policía, leídas en la Asamblea Nacional esta mañana, acusan al Presidente José Ramón Guizado y a su socio, Rodolfo Saint Malo, de tener conocimiento del complot para asesinar al Presidente José A. Remón.

El abogado Rubén Miró que fue detenido el 5 de enero parece haber confesado ayer. Según las declaraciones de Miró, Guizado tenía conocimiento completo del complot, que originalmente fue fijado para ser llevado a cabo en diciembre y luego aplazado. Dice Miró que se le había prometido el cargo de Ministro de Justicia si el complot lograba éxito.

Guizado se encuentra aún bajo arresto en su casa, aunque la policía lo había negado. Se espera que una vez que la Cámara apruebe la moción presentada, de impugnarlo y encarcelarlo, será enviado a presidio. La asamblea inmediatamente de decidir sobre la potencia tomará juramento al Primer Vicepresidente, Ricardo Arias, como nuevo Presidente de Panamá.

Según el testimonio presentado a la Asamblea, Miró cometió el asesinato sin ayuda alguna. La supuesta confesión dice que Miró empleó al cadete Luis Carlos Hernández como contacto y luego compró al cadete Tejada la ametralladora. El plan original de los asesinos estipulaba que Tejada acompañaría a Miró para dar muerte al Presidente, pero Tejada se excusó a última hora, de manera que Miró fue solo al hipódromo en el automóvil de un amigo. Miró se introdujo en el bar desde la obscuridad exterior y disparó contra la comitiva presidencial, que fue tomada completamente de sorpresa. Sin que nadie lo persiguiera, huyó y arrojó el arma en la bahía.

El testimonio de Tejada dice que Miró mencionó a Guizado varias veces en conversaciones acerca del complot.

El testimonio de Miró dice que "Guizado me urgió a hacerlo".

Al terminar la lectura de las declaraciones en la Asamblea, se sacó en conclusión que Miró no recibió un solo centavo por el crimen. Según el testimonio Miró llevó a cabo el asesinato sólo por la promesa de que obtendría un Ministerio.

Miró, que tiene alrededor de 41 años, es hijo de una buena familia panameña y fue educado en la Universidad de Washington.

Según el testimonio de Miró, éste compró la ametralladora al ex cadete guatemalteco Edgardo Tejada por 150 dólares. Originalmente habían planeado cometer el asesinato en el Hipódromo Juan Franco, el 4 de diciembre, pero más tarde lo aplazaron para el día de Navidad.

RICARDO ARIAS ESPINOSA ES EL NUEVO PRESIDENTE DE REPUBLICA DE PANAMA

CIUDAD DE PANAMA, 15.— (A. L.).— La presunta complicidad del actual Presidente de Panamá, José Ramón Guizado, en los hechos que culminaron el 2 de enero, con el asesinato del Presidente José Antonio Remón, movió al Gabinete panameño a separar del Poder al Mandatario y a ordenar su arresto, en tanto que los miembros de la legislatura han sido convocados en carácter de urgencia a una reunión que tendrá lugar hoy, y en la que se espera sean dados a conocer nuevos antecedentes sobre el espectacular vuelco registrado en las investigaciones en torno al asesinato de Remón.

El primer vicepresidente, Ricardo Arias Espinoza, sucede en la Presidencia a Ramón Guizado, quien detentó durante doce días la primera magistratura de Panamá, vacante por el asesinato de Remón.

Informaciones extraoficiales hacen saber hoy que el Gabinete "causa probable" de la complicidad de Guizado en el criminal atentado en el que perdió la vida el extinto Presidente Remón.

Guizado ha sido puesto bajo la custodia armada de tropas del Ejército y policía, "para resguardarle contra demostraciones hostiles".

El Gabinete anunció oficialmente la nueva situación en un comunicado que dice: "El silencio mantenido por los investigadores del crimen en el asesinato del Presidente José Antonio Remón, se rompió anoche cuando fuimos informados de buena autoridad, que el Presidente Ramón Guizado estaba complicado y ha sido puesto bajo custodia de protección para evitar cualquier desorden o desastre a la nación".

El hijo del destituído Presidente Guizado, de igual nombre, se encuentra detenido en los cuarteles de la Guardia Nacional, para ser interrogado.

La situación en esta capital es de absoluta tranquilidad, y las actividades comerciales y de todo orden se desarrollan normalmente.

CIUDAD DE PANAMA, 15. — (A. L.).— Ricardo Arias Espinoza, nuevo Presidente de Panamá, por el hecho de haber sido suspendido en sus funciones José Ramón Guizado, formó hoy su Gabinete, confirmando en sus cargos a los distintos Ministros del Gabinete anterior, a excepción de la Cartera de Relaciones Exteriores, en la que designó a Washington Octavio Fábrega, mientras que Catalino Arrocha asume el Ministerio del Trabajo, y Alejandro Remón, hermano del extinto Presidente, pasa a la de Justicia e Interior.

Anoche, los Ministros visitaron al ex Presidente Guizado, quien se encuentra arrestado en su propio domicilio, a fin de pedirle la renuncia, a lo que él se negó, contestando que hoy daría la respuesta.

La Guardia Nacional tiene rodeada la casa, donde está detenido Guizado, y éste comunicó por teléfono al Nuncio Apostólico, a fin de que informe al Cuerpo Diplomático de su arresto.

También fue detenido anoche el hijo de Guizado, a quien se le acusa de estar "íntimamente ligado" a los sucesos delictuosos que culminaron con el asesinato del Presidente José Antonio Remón, ocurrido el 2 del mes en curso, en el casino del hipódromo "Juan Franco".

Diario de Montevideo elogia entendimiento actual con Argentina

MONTEVIDEO, 15 (UP).— De nuevo el diario "El País" trata editorialmente la mejora experimentada en las relaciones de Uruguay con la Argentina, manifestando lo siguiente:

"La disposición de reanudar las buenas relaciones argentino-uruguayas ha sido rubricada por los hechos, que siempre son más elocuentes que las promesas y las palabras. El Gobierno de la nación vecina ha levantado, si no todas, las más enojosas restricciones que impedían el tránsito de viajeros entre los dos países. A esta providencia se añaden otros indicios y acontecimientos favorable a la reconciliación. Así ha de interpretarse la venida al Festival Cinematográfico de Punta del Este de la delegación argentina, ausente en los años anteriores.

BUENOS AIRES, 15 (UP).— Extraoficialmente se calculan en unas 5.000 las personas que acudieron a las oficinas de la policía federal en el día de ayer, en busca de pasaportes o certificados de buena conducta para viajar al Uruguay.

FUE ENCARCELADO EL PRESIDENTE GUIZADO

PANAMA, 15 (UP).— El Presidente José Ramón Guizado fue encarcelado esta noche, y el norteamericano Martín Irving Lipstein, que estaba detenido por sospechársele complicado en el asesinato del Presidente Remón, fue puesto en libertad.

COMISION DE LA OEA VIAJA A NICARAGUA

SAN JOSE (Costa Rica), 15.— (A. L.).— La comisión investigadora de la Organización de los Estados Americanos, aceptó la invitación del Canciller nicaragüense, Sevilla Sacasa, de trasladarse a Nicaragua, para completar allí su misión.

La invitación fue hecha a raíz de las acusaciones de que la incursión rebelde sobre Costa Rica procedió de territorio nicaragüense. En Managua, capital de Nicaragua, se le unirá el Embajador de Nicaragua en Washington, que es miembro de la comisión.

Dentro de uno o dos días, los miembros de la comisión regresarán a San José para continuar sus labores.

Por otra parte, la situación en el campo de lucha no ha registrado mayores variantes. Los rebeldes mantienen una línea que incluye la localidad de La Cruz, donde han estacionado tres aviones, y las fuerzas del Gobierno marchan contra ellos.

Desde la capital, donde reinan calma y normalidad, se han enviado refuerzos al frente.

MIAMI.— Ricardo Arias Espinoza, primer Vicepresidente de Panamá, ha sido designado nuevo Presidente de la República. Aparece en la foto en los momentos en que, junto con la viuda del Presidente José Antonio Remón, se embarca en un avión, en Miami, para dirigirse a su patria, poco después de haber tenido conocimiento de la muerte de Remón, el 2 de enero. Arias reemplaza al Presidente José Ramón Guizado, cuyo arresto fue ordenado por la Cámara de su país, después que el abogado Rubén Miró confesó haber asesinado a Remón, con la complicidad de Guizado.— (UNITED PRESS RADIOPHOTO)

EISENHOWER PIENSA QUE CHINA ROJA PONDRA EN LIBERTAD LOS AVIADORES

WASHINGTON, 15 (UP).— El Presidente Eisenhower ha sido informado privadamente de que el Secretario General de las Naciones Unidas, Dag Hammarskjold, cree que China comunista pondrá en libertad eventualmente a los prisioneros que tiene en su poder.

Pero las Naciones Unidas advirtieron a la Casa Blanca que: 1) La libertad de los norteamericanos puede demorar mucho tiempo. Se ha calculado extraoficialmente que la tarea puede requerir hasta tres meses; pero los funcionarios esperan que los comunistas chinos podrán disminuir el plazo apreciablemente. 2) Las declaraciones violentas de los norteamericanos podrían perjudicar, durante ese período de espera, la libertad de los norteamericanos, incluso los 11 aviadores que fueron encarcelados acusados de espionaje.

El Presidente Eisenhower reaccionó ayer al informe de Hammarskjold implorando a "todos los norteamericanos que se abstengan de dar expresión a sus pensamientos de represalia contra China comunista, mientras los esfuerzos de las Naciones Unidas por conseguir la libertad de los norteamericanos tenga alguna esperanza de éxito". Los funcionarios del Gobierno dicen que el llamamiento de Eisenhower está dirigido principalmente a ellos y a los miembros del Congreso.

Costa Rica pidió armas a la OEA para defenderse de la invasión

SAN JOSE, Costa Rica, 15 (UP).— El Gobierno de Costa Rica pidió a la Organización de Estados Americanos (OEA) que le suministre armas "y otros medios" para defenderse de los ataques aéreos diurnos y nocturnos, y para la defensa general de "un ataque de Nicaragua".

El Canciller, Mario Esquivel, compareció en la reunión de la Comisión Investigadora de la OEA, convocada apresuradamente poco antes de su partida para Managua, para ampliar y explicar la solicitud que el Gobierno costarricense había enviado a Washington.

Esquivel manifestó que, a pesar del aparente fracaso de la revolución, que sostuvo es una invasión procedente de Nicaragua, estaba "hondamente preocupado por la posibilidad de nuevos ataques a ciudades indefensas".

El Canciller no dio detalles de la solicitud, pero se tiene entendido que los reconocimientos aéreos por aviones patrulleros de Estados Unidos sobre el norte de Costa Rica indican la posibilidad de un encuentro entre las tropas del Gobierno y las bien armadas fuerzas insurrectas, a escasa distancia al sur de la frontera con Nicaragua.

Esquivel pidió a la Comisión de la OEA que le suministre armas para la defensa, pero sin explicar qué clase de armas necesitaba.

Fuentes bien informadas manifestaron que Costa Rica ha solicitado en préstamo aviones, armas antiaéreas y artillería para contrarrestar los armamentos de los insurrectos que se cree son mucho más fuertes en aviación y artillería que las fuerzas regulares del Gobierno, movilizadas apresuradamente al producirse "la invasión".

La comparencia por sorpresa del Canciller, que estuvo media hora con la Comisión, obligó a ésta a aplazar por tiempo indefinido su viaje a Managua.

Después de salir Esquivel, el presidente de la Comisión, Luis Quintanilla, declaró que ese organismo "piensa debatir varios problemas planteados por el Ministro de Relaciones Exteriores, y resolverlos lo mejor que podamos antes de partir".

En fuentes autorizadas se informó que ese plan podría ser modificado, y que parte de la Comisión se quedaría en San José para estudiar los nuevos problemas.

Quintanilla dijo que la Comisión piensa ahora salir hacia Managua a las 7 horas, "después de examinar estos informes de Costa Rica que exigen pronta atención".

Además de Esquivel, también compareció ante la Comisión el ex Vicepresidente Raúl Blanco Cervantes.

SAN JOSE, 15 (UP).— Un avión rebelde tipo F-47 pasó cerca de un avión de patrulla norteamericano, y luego bombardeó y ametralló el centro carretero de Liberia, siendo éste al parecer el preludio de la primera acción militar de importancia en la revolución de Costa Rica.

El nuevo incidente ocurrió poco después que la Comisión Investigadora de la OEA hubiese revelado que un grupo de rebeldes hizo fuego ayer contra un avión de Estados Unidos que hacía un reconocimiento pacífico de la región.

La Comisión Investigadora también informó que las fuerzas rebeldes han comenzado a avanzar hacia el sur, con el fin, al parecer, de establecer contacto con las del Gobierno, que proceden de Liberia, población vecina a la frontera nicaragüense.

La Comisión dijo que avión de patrulla de Estados Unidos había observado en un potrero cerca de La Cruz a varios aviones rebeldes allí estacionados. Estos eran un avión de transporte C-47, dos aviones AT-C y un caza P-47. Media hora después, según informe de la Comisión, el caza rebelde despegó e hizo una pasada por encima del avión de observación norteamericano y a continuación desapareció hacia Liberia.

A los pocos minutos, el Gobierno informaba que el caza había ametrallado y bombardeado a Liberia, pero no se pudo saber inmediatamente si había causado daños o víctimas.

Terminó así el período de inactividad aérea de los rebeldes, inactividad que se había atribuído a los vuelos de observación de la OEA.

"Es evidente que el avión P-47 llegó a Costa Rica de otro país —declaró la Comisión—, y el Gobierno costarricense no cuenta con las unidades aéreas o armas necesarias para defenderse de ataques de aviones extranjeros del tipo que tienen ahora las fuerzas revolucionarias".

Banda de anarquistas condenan en Francia

LYON (Francia), 15.— (A.L.). — Juan Sánchez, calificado como "jefe de una banda de anarquistas españoles", fue condenado a prisión perpetua.

Uno de sus secuaces, que "pidió excusas por haber cometido los crimenes en un país tan generoso", recibió una sentencia de ocho años de trabajos forzados.

Los demás integrantes de la banda fueron condenados a prisión por términos de 5 a 25 años.

La banda aterrorizó con sus fechorías a una vasta zona central de Francia.

PRESIDENTE FIGUERES SE MUESTRA OPTIMISTA ANTE SUCESOS DE COSTA RICA

SAN JOSE, Costa Rica, 15 (UP). —El Presidente de la República, José Figueres, declaró hoy que "es débil la situación de los invasores", y que, en consecuencia, espera que las fuerzas leales las empujen más allá de la frontera, a territorio de Nicaragua.

Dijo que un grupo considerable de los rebeldes está reducido a una franja de terreno entre las montañas y el mar, en el lugar de la costa del Pacífico donde está el límite con Nicaragua.

"Para cada fusil tenemos miles de hombres ansiosos por emplearlo contra el enemigo. A pesar de todo, venceremos", expresó el Primer Magistrado a la United Press.

Este corresponsal estuvo ayer con las fuerzas de voluntarios del Gobierno en Liberia, que entrarán en acción para aplastar a los invasores.

Estos voluntarios avanzaron sin resistencia a través de los campos, y establecieron un frente de 30 kilómetros de extensión en forma de media luna, desde la cordillera hasta el mar.

En San José no se habían recibido hasta el mediodía noticias de este frente. Se calcula que los rebeldes suman 600, todos ellos muy bien armados. El frente está cerca de La Cruz, 295 kilómetros al norte de esta capital, y a menos de 8 kilómetros al sur de la frontera.

Los invasores cuentan con aviones, y ello constituye su fuerza principal. Anoche bombardearon la carretera por la que avanzaron los voluntarios durante el día. El coronel Marciano Aguiluz, que está al frente de las fuerzas del Gobierno en la región, explicó que no estaba dispuesto a exponer a sus hombres, soldados regulares de la guardia civil y voluntarios, a la acción de las ametralladoras de los aviones enemigos.

EN TALARA PERSIGUEN UN PLATILLO VOLADOR

LIMA, 15.— (AL).— Los vecinos de Talara, principal puerto petrolero del norte del Perú, vieron un extraño objeto luminoso en el cielo, a las 10 horas, cinco minutos.

Informes llegados al matutino "El Comercio", diario reconocido por la seriedad de sus informaciones, cuentan que una extraña aeronave evolucionó durante tres horas, añadiendo que los empleados de la Corporación Nacional de Aeropuertos, fueron los primeros en advertirla.

Los informantes aseguran que el aparato estaba provisto de una especie de caseta, habiéndolo observado con la ayuda de instrumentos ópticos comprobando de que no se trataba de un fenómeno físico, ni de ilusión óptica, sino que de un aparato que volaba a una considerable altura.

Ante este suceso, aviones de la Corporación Peruana de Aeropuertos, levantaron el vuelo persiguiendo al "platillo volador", pero como éste se elevó a tales altitudes, a los aviones les fue imposible darle alcance.

Venezuela inaugura planta para guardar el gas del petróleo

MARACAIBO, Venezuela, 15 (UP).— Algo novedoso se ha agregado al conocido lago Maracaibo, donde los armazones y torres de la actividad petrolera surgen del agua como los árboles de un bosque.

Es una planta de conservación de gas, única en el mundo, y que costó 20 millones de dólares, cuya misión es la de enviar a las entrañas de los yacimientos petrolíferos el gas natural que sale acompañando al petróleo extraído de la tierra. Este gas es inyectado a tremenda presión y con este procedimiento la Creole Petroleum Corporation espera obtener de inmediato un aumento del 50 por ciento de la producción final del petróleo del yacimiento que está debajo del lago.

Año y medio tomó la construcción de la planta inaugurada hoy. Está situada sobre una plataforma que se alza 4 metros y cuarto, sobre el nivel de las aguas del Maracaibo, y que descansa sobre 350 columnas de concreto insertadas en el lecho del lago. Antes de devolver el gas a las entrañas de la tierra, la planta lo comprime a una presión de 1.935 libras por pulgada cuadrada. Entonces se procede al bombeo y se inyectan 137 millones de pies cúbicos de gas por día.

Rebeldes ametrallan aviones que fueron enviados por OEA a Costa Rica

SAN JOSE, COSTA RICA, 15.— (UP).— La comisión investigadora enviada por la organización de Estados Americanos anunció que procede a extender su patrullamiento aéreo a tierra y mar de Costa Rica y Nicaragua mientras continúa el estudio del conflicto entre los dos países centroamericanos.

El Embajador Luis Quintanilla, de México, que encabeza la comisión declaró que la patrulla aérea, iniciada ayer, continuó hoy sobre los dos países.

El grupo, integrado por cinco Embajadores, se dispone a partir para Managua, a fin de reunir mayor información sobre el conflicto. El Embajador Quintanilla anunció la designación del coronel Willis Lewis, de la Fuerza Aérea de Estados Unidosa, jefe de la "comisión de peritos militares".

Explicó Quintanilla que la labor de la comisión militar consistirá en preparar un sistema de observación terrestre, aérea y naval de la zona o zonas que la comisión considere necesarias, y someterlo a la comisión investigadora para su aprobación.

El grupo investigador irá a Managua en aviones de la Fuerza Aérea norteamericana a raíz del pedido urgente formulado por el Ministerio de Relaciones Exteriores nicaragüense. Quintanilla dijo que la comisión "reunirá la información que juzgue importante para el mejor logro de su cometido". Se propone regresar a San José el lunes, para proseguir aquí la investigación.

El Embajador Quintanilla explicó a la United Press que las patrullas navales y terrestres serán realizadas probablemente por grupos militares ofrecidos por los distintos miembros de la OEA, pero que los detalles están todavía en preparación.

Señaló la posibilidad de que los siete oficiales ecuatorianos que llegan hoy en un avión de ese país para colaborar en la patrulla aérea, podrían ser destinados a las patrullas de tierra.

En cuanto a las patrullas marinas, dijo que probablemente se hagan con hidroaviones. Empero los planes finales se darán a conocer más adelante.

Se entiende que las patrullas aéreas operan con tanta eficacia que la OEA e indirectamente el Gobierno de Costa Rica están plenamente informados de todos los movimientos rebeldes, hasta los de dos y tres hombres.

WASHINGTON, 15.— (UP). — Un portavoz del Departamento de Estado informó que ese Departamento había oído noticias no oficiales de que uno de los aviones que actúan como observadores aéreos sobre Costa Rica, con motivo del levantamiento militar, había sido atacado a tiros. Recalcó, sin embargo, que el Departamento de Estado no tenía noticias oficiales al respecto.

El portavoz agregó que las versiones no oficiales llegadas a oídos del Departamento de Estado no contenían detalles sobre el supuesto incidente. Declinó hacer más declaraciones sobre el particular en vista de que se carece de información oficial de los representantes diplomáticos de Estados Unidos en la zona afectada.

Con anterioridad la Embajada de Costa Rica en esta capital dijo haber sido informada que la estación de radio de los insurrectos costarricenses había transmitido un aviso de que los aviones de observación que volasen sobre Costa Rica serían ametrallados.

WASHINGTON, 15.— (UP). — El presidente del Consejo de la organización de Estados Americanos (OEA), José A. Mora, del Uruguay, recibió hoy la información de que uno de los aviones que hacen vuelos de observación sobre Costa Rica fué atacado a tiros, pero sin ser alcanzado por las balas.

Mora manifestó que la información le había sido comunicada por la comisión investigadora que el Consejo de la OEA envió a San José, capital de Costa Rica, el miércoles pasado.

Añadió que el avión era uno de los aparatos que hacen vuelos pacíficos de observación por orden de la citada comisión, como lo dispuso el Consejo de la OEA a principios de esta semana.

Asimismo dijo que el ataque ocurrió sobre la ciudad de La Cruz, en el extremo noroeste de Costa Rica.

La Cruz se halla cerca de la localidad el Amo, acerca de la cual la comisión investigadora anunció con anterioridad que estaba en poder de los insurrectos costarricenses.

Poco después que Mora revelase el incidente, un portavoz del Departamento de Estado confirmó la noticia sobre la base de informaciones recibidas de la Embajada de Estados Unidos, en San José.

Añadió el portavoz que el avión era norteamericano y operaba bajo la dirección de la misión investigadora.

También declaró que el aparato no había sido alcanzado por los disparos.

Finalmente Mora manifestó que la comisión fue hoy por poco tiempo a Managua, y que espera regresar el lunes a San José, donde ha establecido su asiento.

El Ecuador aportó un avión para vigilar la guerra de Costa Rica

QUITO, 15.— (UP.)— A las 9 de la mañana de hoy, salió de esta capital para San José de Costa Rica, un avión C-47, que constituye el aporte de Ecuador para integrar la escuadrilla internacional de vigilancia y el cual deberá llegar a San José esta tarde.

La tripulación del avión está integrada por el piloto, teniente coronel Gustavo Izulieta; el copiloto, Voltaire Lara; el mecánico, suboficial Leopoldo Vélez, y el radiooperador, Jaime Arrata.

Viajan también en el avión 4 representantes del ejército y tres representantes de la aviación.

AMERICA LATINA

MEXICO

CIUDAD DE MEXICO, 15.— (AL).— La Unión Nacional de Productores de Azúcar informó que este año se obtendrá una cosecha de 923.859 toneladas, lo que representa un aumento de casi cien mil toneladas con relación al período anterior.

COSTA RICA

UPALA, 15.— (UP).— Charles P. Pushing, un cazador de fieras norteamericano, fue arrestado por tropas del Gobierno después que cruzó la frontera desde Nicaragua, según se informó hoy.

Funcionarios locales dijeron que Pushin, al parecer, no estaba al corriente de los acontecimientos que se desarrollan cerca de la frontera.

VENEZUELA

CARACAS, 15.— (UP).— El Embajador de Nicaragua, René Shick, envió a los diarios locales un comunicado en el que transcribe el telegrama del Canciller de su país, Oscar Sevilla Sacasa, en el que se afirma que "los jefes del movimiento de ciudad Quesada, Miguel Ruiz Herrero, Carlos Lara Hine, Carlos Tinoco Castro, Víctor Manuel Cartín y Gerardo Díaz Villalobos estaban en San José la víspera de la insurrección".

CARACAS, 15.— (AL). — El Ministro de Defensa, coronel Oscar Mazzei, reiteró el ofrecimiento de su Gobierno para que aviones venezolanos sean designados por la OEA en la tarea de vigilancia e investigación en Centroamérica, particularmente en el caso de Costa Rica donde se encuentra una comisión de cinco miembros de la OEA.

CARACAS, 15.— (AL).— Llegaron hoy a esta capital, 34 oficiales de la Academia de Guerra del Ejército de Chile invitados oficialmente por el Gobierno de Venezuela.

ECUADOR

QUITO, 15.— (UP).— El Ministerio de Comunicaciones clausuró anoche la radiodifusora Gran Colombia. En un comunicado oficial explica que adoptó la medida porque la emisora violó el artículo 113, del reglamento de instalaciones radioeléctricas, que prohibe la emisión de conceptos que afecten las relaciones internacionales o inciten a la rebelión o irrespeto a las autoridades.

PERU

LIMA, 15.— (AL).— El premio mayor de la lotería peruana que hace veintiocho días asignó al número 390674, los cinco millones de soles, aún no ha sido cobrado por cuánto tres presuntos poseedores del billete premiado se encuentran en litigio.

CUZCO, 15.— (AL).— Una de las más serias crisis de estos últimos diez años afecta a la industria textil de la región, temiéndose que dos o tres fábricas se verían obligadas a cerrar sus puertas.

ARGENTINA

BUENOS AIRES, 15.— (UP).— El Banco Central emitirá títulos por valor de 5.300 millones de pesos denominados obligados de previsión social. Estos valores están destinados a absorber las inversiones de las Cajas de Jubilación.

ARRECIFES, 15.— (UP).— Han habido cinco detenciones más por los desórdenes del lunes y un nuevo allanamiento del local del Partido Radical. Los nuevos detenidos, que llevan el total a 22 personas son: Diógenes Damianovich, director del "Diario del Pueblo", cuyos dos hijos fueron detenidos anteriormente; Horacio Bancalari, obrero gráfico y director del periódico semanal "Arrecifes"; Raúl Urunuela, comerciante; Tibero Tobías, cerealista, y Mauricio Turdo, secretario del Sindicato de Mozos. Tobías fue puesto en libertad horas más tarde.

BUENOS AIRES, 15.— (UP).— A medianoche zarparon de la Dársena Norte, 90 yates en una regata-crucero a Riachuelo, en el Uruguay. Fue organizada por el Club Náutico Olivos.

El recorrido es de 83 millas en dos etapas. Hay seis categorías de embarcaciones en la prueba.

CORDOBA, 15.— (UP).— Dispuso el juez nacional de Faría, doctor Francisco de Virgilio, la libertad condicional del Pbro. Carlos H. Santerrosa, teniente cura de la Iglesia Parroquial de Alta Rosacia.

BUENOS AIRES, 15.— (AL).— El diario "Clarín", de Buenos Aires, en su sección "Qué dice la calle", se hace eco de las declaraciones del Ministro de Relaciones Exteriores de Chile señalando que se gestiona la adquisición de 200 mil cabezas de ganado lanar en Argentina para mantener el ritmo de las labores productivas del centro frigorífico de Magallanes.

BUENOS AIRES, 15.— (AL).— Reanudó sus funciones oficiales el Ministro de Relaciones Exteriores, Jerónimo Remorino, que regresó en la víspera de su viaje por Italia y Francia.

BUENOS AIRES, 15.— (UP).— La Comisión Argentina del Tratado de Unión Económica con Bolivia partió hoy para La Paz en un avión militar.

LADRILLOS
MURALES Y FISCALES
VENDO
ALAMEDA 1799
FONO 84773

RBFP-CH-33

Servicios cablegráficos de United Press, Agencia Latina, France Presse y Ansa

Alemania y Francia no lograron acordar comunidad de armamentos

PARIS, 15.— (UP).— El Presidente del Consejo, Pierre Mendes-France, informó hoy al Presidente, René Coty, y luego directamente a la nación, por radio, sobre las decisivas conversaciones que celebró esta semana en Italia y Alemania, como resultado de las cuales las cuestiones del Sarre y de la Mancomunidad Europea de Armas perdieron buena parte de su potencia explosiva.

Mendes-France regresó en tren esta mañana, después de sus fructíferas conversaciones con el Canciller alemán, Konrad Adenauer, en la Selva Negra, para hacer frente a una situación política cada vez más peligrosa en el interior.

Pocas horas más tarde, se trasladó en automóvil a Rambouillet para informar al Presidente Coty, y más tarde habló por radio a la nación.

El Jefe del Gobierno Francés parece haber hecho buenos progresos tanto en Italia como en Alemania sobre dos cuestiones vitales que en gran medida decidirán la futura Cooperación Europea y el Rearme Alemán. La opinión francesa considera que Mendes-France consiguió en realidad más de lo que se esperaba.

La partida, sin embargo, dista mucho de haber terminado. Siete naciones se reunirán aquí el lunes para considerar el plan francés de Creación de una Mancomunidad Europea de Armas, una cuestión que todavía podría echar por la borda la ratificación final de la Unión de Europa Occidental.

En Italia, Mendes-France consiguió pleno apoyo para su plan de ir primero a la uniformación voluntaria de las armas y luego a una verdadera Mancomunidad Armamentista Internacional, con poderes reales sobre la producción de armas de todos sus miembros.

En Alemania, gano terreno tanto en la idea de la Mancomunidad de Armas como en la aclaración del discutido acuerdo Franco-Alemán sobre el Sarre.

Fuentes bien informadas dijeron que Mendes-France no consiguió el apoyo pleno de Alemania para su plan de Creación de una rígida Mancomunidad Armamentista, pero sí obtuvo el respaldo Alemán para la uniformación de las armas, la coordinación de los programas armamentistas y posiblemente la producción común de ciertas armas. En cuanto al Sarre, Mendes-France y Adenauer convinieron en que una comisión internacional vele por la corrección de las elecciones que se realizarán allí y en que las disputas que surjan de la aplicación del acuerdo sean zanjadas en el seno de la Unión de Europa Occidental.

Mendes-France trajó también de Alemania un acuerdo comercial por seis meses para intensificar el intercambio entre los dos países y un acuerdo para firmar otro tratado comercial por tres años.

La situación política interna, sin embargo, se pone cada vez más peligrosa para Mendes-France, que necesita para sostenerse, en consecuencia, de todos los triunfos posibles en materia de política exterior.

Un autorizado dirigente político que ha respaldado firmemente al Jefe del Gobierno dijo privadamente hoy, que éste tendrá que conseguir la aceptación de una buena parte de su plan para la Mancomunidad de Armas si quiere que el Consejo de la República, o Cámara Alta, apruebe el plan de la Unión de Europa Occidental, con Alemania rearmada, que la aceptará tan a regañadientes el mes pasado, la Asamblea Nacional.

Especialista en cáncer plantea campaña básica en lucha anticancerosa

BERLIN, 15 (AL).— El especialista cancerólogo, profesor Otto Warburg, tiene una campaña básica de cinco puntos para reducir los peligros del cáncer.

1.o— No inhalar el humo del cigarrillo.
2.— Eliminar en las calles las emanaciones del diesel oil.
3.— Prohibir el curado de los artículos alimenticios, excepto por ciertos métodos.
4.— Prohibir la coloración de los alimentos con anilinas.
5.— Prohibir la conservación de los alimentos mediante substancias antisépticas.

El profesor Warburg publicó en "Die Naturwisseneschafter" los resultados de treinta años de investigaciones y dice que sus estudios demuestran que el cáncer no es resultado de un bacilo o virus o bacteria que se introduce en el organismo desde el exterior, sino que es consecuencia de una infección de las células del cuerpo que se desarrolla por causa de un daño crónico hecho a la célula en su estado normal.

Estableció en sus trabajos, especialmente sobre el metabolismo de los tumores, que la falta de oxígeno es una de las principales causas del daño a las células. Otra de las causas son las substancias antisépticas.

Afirma Warburg que si se aceptan sus conclusiones, mediante la adopción de medidas de precaución, podría reducirse la incidencia del cáncer a sólo una fracción de lo que alcanza hoy en día.

Moscú ofrece normalizar relaciones con Alemania a cambio del no rearme

MOSCU, 15 (UP).— La Unión Soviética ofreció hoy establecer normales relaciones con Alemania Occidental, sino se ratifican los acuerdos de París. Estos acuerdos disponen el rearme de Alemania Occidental.

El ofrecimiento soviético está contenido en una declaración de siete páginas que sobre la cuestión alemana dio a publicidad esta noche el Ministerio de Relaciones Exteriores.

Después de señalar que el pueblo alemán debe elegir qué curso habrá de seguir —y explica que los cursos son o de unificación de la nación dividida o de remilitarización de la mitad occidental— dice que son necesarias las conversaciones de las cuatro potencias, pero reiteró la posición del Kremlin de que "tales negociaciones serían inútiles e imposibles, si se ratifican los acuerdos de París".

A continuación la declaración advierte que "la Unión Soviética mantiene buenas relaciones con la República Democrática Alemana (Alemania Oriental). Asimismo, el Gobierno soviético está dispuesto a establecer normales relaciones diplomáticas con la República Federal Alemana". Y añade:

"Bajo las actuales condiciones, el establecimiento de normales relaciones entre la Unión Soviética y la República Federal Alemana (Alemania Occidental), podría contribuir al mismo tiempo a un mejor entendimiento mutuo y para la búsqueda de más eficaces medios para resolver los problemas de la unificación de Alemania".

Para los observadores competentes, la expresión "relaciones normales" empleada por los soviéticos en su ofrecimiento de representantes diplomáticos y el la fecha significaría el cambio de desenvolvimiento de los vínculos comerciales y culturales.

BONN, 15.—(UP).—En círculos locales se dijo esta noche que la nota soviética es solamente una tentativa más de Moscú de impedir la ratificación de los acuerdos de París, sobre el Rearme de Alemania Occidental, y predijeron que el Gobierno de Bonn la rechazará.

Ninguna fuente oficial hizo declaraciones al respecto.

LONDRES, 15.— (UP).— Observadores locales declararon que la última tentativa de Moscú de impedir la ratificación de los acuerdos de París no aporta novedad alguna en la campaña que está haciendo el Kremlin para que la República Alemana de Bonn no sea incluida en el sistema occidental de defensa.

EN CHINA COMUNISTA EXPONEN PRUEBAS DE SUPUESTO ESPIONAJE

LONDRES, 15 (AL). — En un templo de Pekín se hallan desde hoy exhibidas "las pruebas testificales" presentadas contra los once aviadores norteamericanos condenados recientemente a prisión por una corte de China bajo la acusación de "espías".

El "Daily Express" informa hoy, utilizando un despacho de Pekín, que los comunistas chinos han puesto en exhibición dos retorcidos motores de aviación en la puerta del templo y, además, restos de uno o más aviones. Junto a los escombros se ha colocado parte del equipo, mapas y otro material sobre el cual reza esta inscripción: "De este modo los imperialistas norteamericanos intentan interrumpir y desorganizar la rehabilitación de la patria".

También se exhiben inmensas fotografías del salón de vistas en que los once aviadores y dos civiles norteamericanos tomados prisioneros en Corea, fueron procesados por la justicia china.

El conflicto textil de Montevideo quedaría solucionado en breve

MONTEVIDEO, 15.— (AL.)— La Comisión de Legislación y Trabajo de la Cámara de Representantes se reunió con los delegados patronales y de los obreros del gremio textil, y, luego de tomar conocimiento que cuatro fábricas habían cerrado debido al clima de violencia existente y que otras habían despedido a obreros huelguistas, mientras las restantes permanecían sin dar seguridades para el reintegro de la mayoría de los trabajadores, se cambiaron ideas con las partes en litigio.

Luego se analizó la situación caso por caso, anunciándose posteriormente que habían quedado solucionados los conflictos relativos a las fábricas La Aurora, Sadil y Fortelas, agregándose que el próximo lunes reabren sus puertas reintegrándose el personal respectivo.

Entretanto, otros cinco establecimientos funcionan casi normalmente, pero en cambio se mantienen en conflicto las fábricas Pedro Sáenz, Mausa, La Mundial y Pedro Ferres.

SERVICIO DE SEGURO SOCIAL

PROPUESTAS PUBLICAS

Solicítanse propuestas para adquirir por medio de importación directa de los siguientes elementos para uso de este Servicio:

60 Chassis de camionetas con cabina con capacidad de 500 a 800 kgs.
46 Motonetas que se destinarán a los Servicios Inspectivos de la Institución.
12 Equipos transmisores-receptores de radio para instalarlos en Oficinas Zonales y Fundos.
400 Máquinas de escribir carro 14".
100 Máquinas de escribir carro 26".
100 Máquinas de sumar eléctricas con capacidad en los totales de 10 cifras.
24 Máquinas de calcular no impresoras con capacidad mínima de 8 cifras en cada factor.
40 Máquinas de calcular impresoras con capacidad mínima de 8 cifras en cada factor.
1 Máquina de contabilidad.
Máquinarias modernas para la instalación de una imprenta que reúna los requisitos indispensables para las necesidades del Servicio.

La Dirección del Servicio se reserva el derecho de rechazar una o todas las propuestas, si los elementos solicitados no reunieran algunos de los requisitos exigidos o así conviniere a los intereses de la Institución.

Las bases de la propuesta y las especificaciones de los elementos que se mencionan, deberán solicitarse en la Jefatura de la Sección Adquisiciones, Morandé 107, 1.er piso.

JORGE ARAVENA CARRASCO,
Director General

ROMA.— Irma Capece Minutolo, la constante compañera del ex rey Farouk, de Egipto, aparece en la foto sonriendo a los reporteros que la interrogan sobre su ruptura con el gordo ex monarca, antes de iniciar su paseo en automóvil. Los rumores decían que Farouk se opone a que ella realice sus deseos de ser artista. Irma ha recibido numerosas ofertas de compañías cinematográficas italianas, pero ella las ha rechazado todas.— (UNITED PRESS RADIOPHOTO)

La OEA convocaría una reunión de Cancilleres

WASHINGTON, 15 (AL).— Para tratar el problema de Costa Rica y Nicaragua, el Consejo de la Organización de Estados Americanos pidió hoy a las Naciones miembros que se preparen para una reunión de Ministros de Relaciones Exteriores. Esta decisión fué adoptada cuando la Comisión Investigadora de la OEA se disponía a trasladarse de Costa Rica a Nicaragua, para proseguir sus investigaciones en el terreno mismo.

Anoche, la Comisión declaró que "una parte substancial del material de guerra, usado contra el Gobierno de Costa Rica, llegó a través de la frontera de Nicaragua. Actuando en consideración a estos informes, el Consejo de la OEA pidió esa misma noche, a los gobiernos que integran la entidad que "consideren la fecha y el lugar para una reunión de Ministros de Relaciones Exteriores, los cuales deberán tratar la crisis producida en Costa Rica.

FACULTADES DE LOS CANCILLERES.— Según el Tratado de Río de Janeiro, los Ministros de Relaciones Exteriores tienen facultades para autorizar la acción colectiva contra un agresor. Si tal acción es drástica o nó, depender de las conclusiones de la Comisión Investigadora de cinco miembros.

INFORME DE LA COMISION INVESTIGADORA.— Un cable urgente de Luis Quintanilla, presidente de la Comisión Investigadora, al presidente del Consejo de la OEA, José A. Mora, entregaba anoche el último informe del grupo investigador. El mensaje no mencionaba específicamente a Nicaragua, pero expresa que el equipo militar había entrado al país por "la frontera septentrional" de Costa Rica.

Como se sabe, Nicaragua es el vecino septentrional de Costa Rica.

El cable informaba además que 2 A. T. 6 y 1 DS-3, aviones de transporte, están cerca de la población de la Cruz, controlada por los rebeldes en Costa Rica. "Se presume que los aviones de observación norteamericanos divisaron esos aviones. "Agregaron los observadores que "existe grave presunción de que un nutrido material de guerra de procedencia extranjera continúa entrando a Costa Rica, violando su integridad territorial, soberanía e independencia".

DECLARACION DEL DELEGADO COSTARRICENSE.- La petición de una Conferencia de Cancilleres, fué aprobada en una "resolución de cuatro puntos", después de más de seis horas de sesión continuada.

El delegado de Costa Rica, Jorge Hazera, expresó que "la resolución era inadecuada", exigiendo que Nicaragua impidiera de una manera más estricta el envío de armas y hombres a Costa Rica.

Declaró Hazera: "Costa Rica desea recordar al Consejo de la Organización de los Estados Americanos que ha pedido ayuda militar y material y nuevamente la pide, porque necesita armas para defenderse.

La "resolución" también condena las hostilidades en Costa Rica; ordena a los investigadores que comprueben la procedencia de las fuerzas y los materiales; y declara que "existe una grave presunción de violación de tratados internacionales".

Por su parte, el Embajador de Nicaragua, Guillermo Sevilla Sacasa, "prometió que su país tomará medidas para desarmar y detener a cualquiera persona que trate de ayudar a los rebeldes en Nicaragua". Aseguró además que Nicaragua cooperará plenamente con la Comisión Investigadora dentro de su territorio.

BELGAS CONSTRUIRAN RASCACIELO MAS ALTO QUE EL EMPIRE STATE

BRUSELAS, 15 (UP).— El Gobierno belga tiene el propósito de construir el edificio más alto del mundo —70 1|2 metros más alto que el famoso Empire State de Nueva York— con motivo de la Exposición Internacional que se realizará en la capital belga.

El Ministro de Comunicaciones reveló que el edificio, con una torre de televisión, tendrá 635 metros, contra 564 1|2 metros del Empire State. Tendrá forma cónica, con una base de 100 metros de diámetro. En la parte superior, el diámetro alcanzará a 30 metros.

El Ministerio calcula que la construcción del edificio costará 490.000.000 de francos (9.800.000 dólares).

La torre de televisión permitirá a todo el país recibir sus transmisiones, sin necesidad de estaciones intermedias.

El edificio tendrá 30 pisos principales, con pisos intermedios entre ellos. En estos habrá restaurantes, salas de conferencias, salas de cine, etc.

Los ingenieros del Gobierno calculan que se necesitarán tres años para construir el edificio.

El Gobierno calcula también que podrá recuperar más de las dos terceras partes del costo de la obra durante la exposición misma. Bélgica espera recibir unos 20.000.000 de visitantes con motivo de dicha Exposición.

Desastres en Francia causan inundaciones

PARIS, 15 (UP).— Varias regiones de Francia fueron hoy víctimas de las inundaciones que obligaron a cientos de personas a abandonar hogares y fábricas, mientras las lluvias aumentaban el caudal de otros ríos aún no crecidos.

El nivel de los ríos Sena y Marne es el más alto que se registra desde 1910. El Sena subió en París 62 centímetros en 24 horas, y esta mañana continuaba subiendo.

Las aguas crecidas inundaron algunas calles en Le Mans, arrastraron un puente cerca de Vesoul y detuvieron la navegación en el Rin.

Cien familias, por lo menos, fueron evacuadas de las regiones bajas de la ciudad de Le Mans, y la policía, en botes, llevó alimentos a las familias que quedaban aún en sus hogares aisladas por las aguas.

Sólo algunas pocas regiones altas de Francia escaparon a la ira de las aguas.

Desde el Rin a la costa de Bretaña los ríos, crecidos durante 3 días de fuertes lluvias, inundaron muchos puntos. Hasta el Rona, que por lo general es el menos seriamente afectado por las crecidas, registró hoy un nivel muy alto.

CHINA ROJA CRITICA PACTO ENTRE USA Y LOS NACIONALISTAS

HONG KONG, 15.— (AL.)— Nuevos ataques ha llevado a cabo la Agencia China Nueva contra el tratado de defensa mutua firmado hace poco entre los Estados Unidos y la China Nacionalista, con sede en Formosa.

Las informaciones de esa Agencia señalan que existe un acuerdo secreto que compromete a los Estados Unidos a ayudar a Chiang Kai Shek para reconquistar la tierra firme de China.

CONCEDEN EN EE. UU. PATENTE PARA NUEVA DROGA TETRACYLINA

WASHINGTON, 16.— (Globe Press).— La Oficina de Patentes de los Estados Unidos concedió con fecha 11 del presente a la firma Chas Pfizer y Co. Inc., la patente y derechos exclusivos de la Tetracyclina, el más nuevo de los antibióticos de gran espectro, según anunció La Gaceta de este departamento del Gobierno.

Había 18 pedimentos inscritos en la Oficina de Patentes de los Estados Unidos para la autorización, uso y fabricación de la nueva droga, sus sales y otros productos a base de ella. Este anuncio pone fin a los procedimientos que han venido dilatando el proceso de concesión de la patente a quienes descubrieron este antibiótico, que será un nuevo y valioso elemento en la lucha contra las enfermedades infecciosas.

La nueva droga, que es conocida ya en el mundo como Tetracina, ha tenido gran aceptación en la profesión médica.

Esta decisión de la Oficina de Patentes de los Estados Unidos pone fin a una prolongada controversia que estaba pendiente desde febrero de 1954.

Además, mediante esta determinación se reconoce oficialmente el descubrimiento de la Tetracyclina a los investigadores de Pfizer.

Nacionalistas chinos bombardearon Tachen

TAIPEH, 15.— (AL.)— Bombarderos pesados del régimen nacionalista de Formosa atacaron los emplazamientos de artillería y las flotillas de juncos comunistas en una operación que entra a su quinto día consecutivo, cerca de las islas Tachen.

El comunicado oficial, emanado de fuentes nacionalistas, expresa que los aviones lanzaron veintenas de bombas que produjeron incendios.

En Yugoeslavia acusaron a dos ex-comunistas por lanzar propaganda hostil

BELGRADO, 15 (AL).— Milohan Djilas y Vladimir Dedijer, ex dirigentes comunistas, serán juzgados el 24 de enero próximo, acusados de difundir propaganda hostil, según se anunció en fuentes habitualmente responsables.

Djilas, ex vicepresidente y ex miembro de la oficina política del Partido Comunista, y Dedijer, que fueron suspendidos como miembros del Comité Central, están en "libertad provisional".

El juicio será considerado en el extrajero como uno de los casos políticos más importantes desde que terminó la segunda guerra mundial.

Los funcionarios del Gobierno han afirmado que Djilas y Dedijer fueron instrumentos en manos de organizadores extranjeros empeñados en una campaña antiyugoeslava. Agregan dichos funcionarios que ambos estaban en términos de amistad personal con numerosos dirigentes socialistas y sindicales fuera de Yugoeslavia.

Presidente Cafe Filho inauguró una enorme usina hidroeléctrica

PAULO AFONSO, Estado de Bahía, 15 (AL). — A las 11 horas de hoy el Presidente Cafe puso en funcionamiento lo que será una de las mayores obras de ingeniería hidroeléctrica mundial al inaugurar la usina Paulo Afonso, sobre el río San Francisco, en la confluencia de los Estados de Bahía y Alagoas.

Ministros de Estado, autoridades militares y el presidente de la Cámara de Diputados, Nereu Ramos; el Cardenal Arzobispo de Río de Janeiro, Jaime de Barros Camara, y el jefe de la Casa Militar de la Presidencia estuvieron presentes en la ceremonia.

El presidente llegó por vía aérea procedente de la localidad de Bahía Itahuna, donde pasó la noche después de asistir ayer a diversos actos en ciudad de Ilheus.

En el discurso pronunciado en el acto inaugural, el presidente Cafe destacó que Paulo Afonso representa un factor de innegable progreso para toda la región del nordeste brasileño y su incorporación a las fuerzas productoras del país.

Señaló, sin embargo, que ello constituye solamente la primera etapa del plan, pues los habitantes de esa región afligida por las sequías prolongadas deben ahora dedicarse al esfuerzo rendidor de producción.

Indicó también que su gobierno apoya tal realización y prestará adecuada ayuda para seguirla hasta completarla totalmente.

La usina Paulo Alfonso utiliza una caída de agua de 85 metros de altura del río San Francisco, el que con 3.161 kilómetros de extensión y 612.000 kilómetros cuadrados en su cuenca es uno de los mayores del mundo.

La descarga media anual de agua representa 2.600 metros cúbicos por segundo.

La usina inaugurada podrá entregar a la producción un millón de kilowatts-hora, pero el sistema total, con nuevas obras, que serán proseguidas en el curso de los próximos años, tendrá una producción anual de 15.000 millones de kilowatts-hora, lo que representa más de tres veces la producción de Argentina.

La actual usina beneficiará a un radio de 450.000 kilómetros cuadrados, desde Bahía hasta Pique y entregará energía a 347 municipios, en los cuales viven 13 millones de habitantes.

Se estima que la nueva obra será el principio del establecimiento del parque industrial en el nordeste del país, cuyas posibilidades son insospechadas.

Panorama del MUNDO

LONDRES.— Tiempo: frío con lluvia; temperatura: 2,7 grados centígrados. Titulares: los caminos estan cubiertos de escarcha después del deshielo. Bolsa: cerrada.

PARIS. — Tiempo: nublado y frío; temperatura: 10,5 grados. Bolsa: cerrada. Titulares: anuncio de Adenauer y Mendes-France.

BUENOS AIRES.— Tiempo: bueno, con cielo despejado. Temperatura: 27,9 grados a mediodía. Bolsa: cerrada. Titulares: el primer partido de fútbol uruguayo-argentino en años se juega esta noche.

TOKIO.— Tiempo: bueno. Temperatura: 10,5 grados. Bolsa: cerrada por feriado nacional.

ALEPPO, 15.— (UP). — Hoy se realizó una manifestación violenta antiturca con motivo de las conversaciones del Ministro de Relaciones Exteriores turco, Menderes, con las autoridades sirias. Hubo que lamentar 50 heridos y la detención de unas 200 personas.

LONDRES, 15.— (UP). — Radio Moscú manifestó que Gran Bretaña se ha convertido en "el vasallo de los Estados Unidos", por haber creído equivocadamente que estaba empeñada con la Unión Soviética en una lucha por el dominio mundial y que necesitaba de la ayuda norteamericana.

VIENA, 15.— (UP).— La policía informó del robo de una película soviética en la aldea de Rust; pero al mismo tiempo reveló que los ladrones habían dejado en cambio una película de propaganda de Occidente.

HALMTHOUT, Bélgica, 15.— (UP). — La señora Van Reeto Gizlis, de 24 años de edad, dio hoy a luz a su cuarto par de gemelos. El primer par, que vino al mundo hace menos de cuatro años, fue de varones, el segundo y el tercero fue rones mixtos y el de hoy fue otra vez de varones.

NUEVA YORK, 15.— (AL).— El Secretario General de la NU conferenció hoy con otros cinco delegados del organismo internacional acerca de su recientes conversaciones en Pekín con el Primer Ministro de China comunista, Chou En Lai.

LONDRES, 15.— (AL).— Seis altos oficiales militares y navales alemanes, entre ellos el general Adolfo Von Heussinger, regresaron hoy por vía aérea de Londres a Franckfort.

MIAMI, USA, 15.— (AL).— Hablando ante sus alumnos el doctor Murray Sanders, de la Facultad de Medicina de la Universidad de Florida dijo que había descubierto un suero contra la Poliomielitis (parálisis infantil), cuya eficacia ya había sido comprobada en el tratamiento de antropoides.

EL CAIRO, 15.— (AL).— El Primer Ministro del Egipto, Gamal Abdel Nasser, declaró a una delegación de Arabia, que "el período de transición de la revolución egipcia terminará en 1955, pero eso no significa que haya llegado a su fin".

LAMABARENE, Gabón, 15.— (AL). — Al cumplir los 80 años, el doctor Albert Schweitzer, que ha dedicado su vida a los negros de la región de Gabón, en África, trabajó como todos los días, pero aceptó los modestos presentes que le ofreció un grupo de leprosos.

WASHINGTON, 15.— (AL).— El repersentante norteamericano en la ONU, Henry Cabot Lodge, reiteró su confianza en que los chinos comunistas devolverán a los once aviadores estadounidenses encarcelados.

Cabot Lodge hizo estas manifestaciones estando junto el Secretario de Estado, John Foster Dulles, al regresar ambos del comando aéreo de Omaha, en Nebraska.

MOSCU, 15.— (AL).— La policía dijo haber detenido a una "gran partida de delincuentes" acusados de obtener beneficios indebidos, ascendentes a una cuantiosa suma de rublos, mediante maniobras dolosas con pertenencias de fábricas que trabajaban para el Estado.

SEUL, 15.— (AL).— Se informó que el Presidente Sygman Rhee regresó a esta ciudad pocas horas después de haberse hecho circular la noticia de que estaba en un hospital norteamericano.

ROMA, 15.— (AL). — En rueda de periodistas el Ministro de Relaciones Exteriores de Italia, Gaetano Martino, declaró que Italia apoya el plan de Francia, sobre la estructuración de un organismo que se encargue de regular las industrias de armamentos de Europa Occidental.

MADRID, 15.— (UP).— El semanario de la Acción Católica "Ecclesia", previene que los "dancings" "no son frecuentados exclusivamente para bailar" y exhorta a la Iglesia española a que imite el ejemplo de otros países auspiciando fiestas sociales parroquiales para contrarrestar la atracción de los "dancings".

Mendes-France exhortó a los rusos a trabajar de buena fe por la paz

PARIS, 15.— (UP)— Pierre Mendes-France exhortó a la Unión Soviética a que proceda de buena fe y sin motivos ulteriores para promover una reconciliación con Occidente.

En su charla semanal de los sábados por la noche, el presidente del Consejo, que regresó hoy mismo de su visita a Italia y Alemania, expresó que "a causa de que Europa entera aguarda esta hora, los países de Oriente no deberían esperar más para demostrar que, al igual que nosotros, están dispuestos a la reconciliación, una reconciliación de buena fe y sin malos pensamientos".

Mendes-France habló antes de enterarse de la última proposición soviética, de establecer "relaciones normales" con Alemania Occidental si no se ratifican los acuerdos de París.

A comienzos de la semana que hoy termina el Parlamento comenzó a considerar numerosos asuntos, incluso el presupuesto y el proyecto de reforma electoral.

Dijo el presidente del Consejo que a pesar del receso parlamentario, el Gobierno había concentrado su atención en muchas negociaciones importantes.

Mencionó en primer término las largas conversaciones de su Gobierno con los tunecinos, que a causa de la amistad de los dos pueblos y de sus mutuos intereses, se habían realizado en atmósfera realmente amistosa. Alienta grandes esperanzas de que se llegue a una avenencia. "Nuestros amigos tunecinos saben, como nosotros, que nos encaminaríamos a un futuro incierto y amenazador si no podemos llegar a un entendimiento recíproco".

A continuación se refirió a su visita a Italia y su entrevista con los gobernantes italianos el 11 del actual. Dos fueron los propósitos de sus conversaciones en Roma. "Teníamos muchas cuestiones que discutir, importantes tanto como variadas, que durante largo tiempo se han interpuesto entre nuestros dos países. Y el señor Scelba, el señor Martino y yo pasamos revista a las grandes acciones para la edificación de Europa, tanto como para la consolidación de la paz que es, después de todo, el anhelo profundo de nuestros dos pueblos".

UN DIARIO LONDINENSE COMENTA INTERVENCION DE "OEA" EN COSTA RICA

LONDRES, 15 (UP).— "The Manchester Guardian", en un editorial sobre la intervención de la Organización de Estados Americanos (OEA) en el caso de Costa Rica, dice:

"... Existe un evidente contraste entre la rapidez con que la O. E. A. ha obrado ahora y la forma en que se dejó desarrollar el ataque del año pasado a Guatemala.

"En esa ocasión, hay que aclarar, la misma Guatemala prescindió de la O. E. A. para llevar su caso al Consejo de Seguridad donde fracasó.

"Pero eso fue tanto el efecto como la causa del modo en que se portaron los otros países americanos.

"Estados Unidos quería ver derrotado al Gobierno de Arbenz.

"No quiere, de modo alguno, ver a Costa Rica derrotada; todo lo contrario.

"Si sucediese eso, todos en América Latina se convencerían de que —como lo dice Moscú— Estados Unidos había querido que ocurriera eso (poco antes del conflicto de Guatemala algunas de las armas de Nicaragua llegaron de Estados Unidos).

"Además, el Departamento de Estado tiene interés en sostener a los Gobiernos más esclarecidos, como el de Costa Rica.

"No es verdad que reprueba dicta duras porque son "seguras".

"Pero infortunadamente su conducta en el caso de Guatemala mostró que prefiere cualquier cosa a un Gobierno con apoyo comunista. Está llegando la cosecha de desconfianzas".

OBLIGAN A CERRAR SUS PUERTAS A DOS CASINOS DE SAIGON

SAIGON, 15 (AL). — "Le Gran Monde" y "La Cloch de Or", los dos más célebres e importantes casinos de Saigón, cerraron sus puertas definitivamente esta noche por decisión del Gobierno.

La medida tiene su origen en la presión de la fanática secta religiosa de los Binx Xuyens, principalmente el general Van Vien, quienes consiguieron que el Gobierno haya adoptado tal determinación, privando a la febril capital vietnamesa de dos puntos de reunión social de las clases aristócratas y de los círculos extranjeros.

El general Van Vien, dirigente de los Binx Xuyens, manifestó hace poco que usaría de la participación de la secta en el gobierno de Saigón para lograr el cierre de los mencionados casinos, con el objeto de ganar la batalla de la paz, y liquidar los vestigios del régimen corrompido que paralizan los esfuerzos de los patriotas en su marcha hacia la liberación nacional.

Agregó el general Van Vien que los fondos que se obtengan con la clausura de las salas de juego serían para el mantenimiento de los soldados de la secta Binx Xuyens, añadiendo que el total de las sumas jugadas en los últimos ocho años en esos dos casinos asciende a 120 mil millones de francos.

Mediante tratamiento mejora el Papa Pío XII

CIUDAD DEL VATICANO, 15. (UP).— Su Santidad Pío XII fue sometido hoy, según fuentes médicas, a un minucioso examen, durante el cual se comprobó que el Papa sigue débil aunque "mejora satisfactoriamente.

El profesor Antonio Gasbarrini, uno de los médicos que asisten al anciano Pontífice, estuvo hoy más de una hora en los aposentos papales y comprobó que el tratamiento prescrito para Pío XII, en diciembre último, está dando resultados "satisfactorios".

El doctor Gasbarrini, considerado el mejor especialista de Italia en clínica interna, vino de su residencia de Bolona a Roma para examinar de nuevo al Papa. El examen anterior fue hecho el 30 de diciembre y raíz de él ese facultativo descartó la posibilidad de una operación para corregir la hernia de sófago, que tiene el Sumo Pontífice.

Una alta fuente vaticana declaró, por su parte, que el Papa se fatigó cuando recibió en audiencia, hace cuatro días, al Presidente del Consejo de Francia, Pierre Mendes-France. En esa oportunidad Pío XII se puso de pie para bendecir a los visitantes, pero tuvo que apoyarse en la mesa para poderlo hacer.

MAS EQUIPO, EN ACCION COMODA, COLO COLO GANO ANOCHE A MALMOE 4-1

El vicecampeón sueco resultó lento y sin chispa para los albos

CANCHA: Estadio Nacional. PUBLICO: 26.446 personas. RECAUDACION $ 2.613.170. ARBITRO: Raúl Iglesias. EQUIPOS: Colo Colo (4 goles): Escuti; Farías y Núñez; Carrasco, Valjalo y Sáez; Rodríguez, Meléndez, Robledo, Muñoz y Zamorano. MALMOE (1 gol): Svensson; Sandbring y Johansson; Hansson, Mansson y Jonsson; Gustavsson, Thillberg, Sandell, Lindsgog y Nilisson. GOLES, **Primer tiempo:** A los 2' MUÑOZ y a los 5' MELENDEZ. **Segundo tiempo:** A los 10' LINDSGOG; a los 30' ROBLEDO y a los 40' FARIAS, de penal.

Luciendo desde un comienzo como un elenco más entrabado, rápido y codicioso, Colo Colo derrotó anoche por el elocuente guarismo de 4 tantos a 1 a Malmoe, vicecampeón de Suecia, en su única presentación en canchas chilenas. El conjunto visitante, sin dejar de exhibir algunas cualidades técnicas, resultó, a decir verdad, un elenco demasiado estricto y formulista en sus despliegues, los que, por carecer de velocidad, malicia, chispa e improvisación en el field, fueron desbaratados con relativa comodidad por la cerrada y firme defensa extrema local. A ratos —especialmente cuando Colo Colo se dejó estar— Malmoe jugó bien, pero le bastó a los albos estrechar de nuevo sus filas y armonizar su juego, para detenerlos y entrar a controlar las acciones. Con dos tantos de ventaja en el período inicial, los vicecampeones nacionales, muy bien reforzados en su línea de ataque por René Orlando Meléndez, entraron excesivamente confiados a reanudar las hostilidades en el segundo tiempo y de ésto se aprovecharon los europeos que, muy luego, obtuvieron por intermedio de su interior izquierdo Lindsgog un tanto de descuento y se vinieron encima de sus oponentes dispuestos a conseguir el empate. Esta inesperada reacción de su rival, sacó de su sopor al elenco criollo, el que muy luego retomó el control del juego, para terminar por imponerse por cifras expresivas. El terceto Meléndez, Robledo y Muñoz realizó muchas maniobras que desconcertaron a los defensores europeos a punto tal que, con un escaso porcentaje de suerte, bien pudo Colo Colo estructurar a su favor un score mucho más amplio que ese cuatro a uno final. El terceto central ya mencionado, junto a Valjalo, fue lo mejor en un Colo Colo sin fallas. En Malmoe gustó el arquero Svensson, el zaguero Sandbring y el centro delantero Sandell, el más alto valor técnico del conjunto. En el segundo tiempo Villarroel entró a reemplazar a Sáez, en el equipo nacional.

Dramática será la lucha entre Fangio y Ascari

El campeón y el ex campeón mundial vuelven a encontrarse hoy en el Gran Premio República Argentina.— Habrá también duelo de marcas alemanas, italianas y francesas.— Varios records han caído en los entrenamientos.— Si llueve, como el año pasado, Fangio puede repetir.— Gran día automovilístico vivirá esta tarde el Autódromo de Buenos Aires.

BUENOS AIRES, (Especial).— (UP).— Un nuevo duelo sensacional entre Juan Manuel Fangio y Alberto Ascari es lo que todos esperan aquí del Gran Premio automovilístico de la República Argentina, que se correrá hoy domingo en el Autódromo Municipal de Buenos Aires.

Aunque los equipos Lancia y Mercedes Benz, de Ascari y Fangio respectivamente, son los favoritos, no se descarta, sin embargo, una sorpresa de los Maserati que pilotearán volantes tan expertos como Jean Behra, de Francia, o los Ferrari que correrán con pilotos como José F. González, Giuseppe Farina y Maurece Trintignant.

DIGNOS ADVERSARIOS.— A pesar de su fracaso en Barcelona, el Lancia de Ascari ha causado sensación en sus prácticas realizadas en el Autódromo Municipal de Buenos Aires, puesto que sin exigir a fondo a su máquina, el as italiano superó extraoficialmente el domingo pasado, el record para pista número dos que tenía el británico Mike Hawthorne, reduciéndolo de 1,48 minutos a 1,45 6|10 para una vuelta al circuito de 3.912 metros, a una velocidad media de 133 kilómetros y 822 metros por hora. El record de Hawthorne había sido superado ya antes, el sábado, por Behra, pero este nuevo record extraoficial fue rebajado por Ascari más tarde.

Los Mercedes Benz que correrán el domingo, son de modelo mejorado, 50 kilos más livianos que los anteriores, habiéndose resuelto también en ellos, el problema del recalentamiento excesivo de las gomas.

Los Lancia, sin embargo, serán difíciles de superar. En las prácticas han mostrado una potente y fluida aceleración al salir de las curvas, y son, además, todavía más livianos que los coches alemanes.

RECORDS Y MAS RECORDS — Las pruebas de entrenamiento muestran que el "Gran Premio", que se correrá aquí el domingo, será el más rápido en la historia de está clásica carrera de automóviles argentina, primera prueba por el Campeonato Mundial de Automovilísmo de 1955.

Cada corredor bate todos los días los "records" establecidos por los que le precedieron y apenas se seca la tinta del registro hay que mojar la pluma para inscribir la nueva marca.

El campeón mundial, Juan Manuel Fangio batió ayer de nuevo el "record" de la vuelta al circuito (3.912,36 metros) y lo dejó en 1 minuto 44 segundos y un décimo. Desarrolló en su "Mercedes Benz" una velocidad de 135,297 kilómetros por hora.

Jean Behra, capitán del equipo "Maserati" recorrió la vuelta, sin embargo, en 1 minuto 44 segundos y 5|10 de segundo. Los volantes de los otros "Maserati" llegaron con diferencias de menos de dos segundos. En cambio, los restantes "Mercedes Benz" fueron bastante más lentos.

EL VICECAMPEON.— José Froilán González, vicecampeón mundial, capitán de la "escudería" de los "Ferrari" dio la vuelta en 1.46 1|10, pero quizá se debiera a que no ha tenido tiempo aún de entrenarse. Al equipo de los "Ferrari" fue el último en llegar aquí.

Los "Gordini" están corriendo ahora mejor, pero todavía quedan unos cuatro segundos detrás de los "Mercedes Benz". Pablo Briger, as argentino, dio la vuelta en 1.47 1|10, pero Elie Bayol, de Francia, capitán del equipo, lo hizo en 1.48 5|10.

Los volantes de "Lancia" no corrieron ayer, pero lo harán a última hora de esta tarde.

La oficina meteorológica anunció buen tiempo para hoy, pero indicó que podría llover hacia el final del día.

Es posible que la lluvia favorezca a Fangio, porque el año pasado ganó la carrera bajo un fuerte aguacero.

RECORDS EN LA PISTA 2

Los mejores tiempos establecidos hasta ayer en la pista N.o 2 del Velódromo Municipal de Buenos Aires, escenario del Gran Premio "República Argentina", primera prueba por el Campeonato Mundial de Automovilismo de 1955, han sido los que siguen:

Mike Hawthorn ("Ferrari")	1'48"
Pablo Birger ("Gordini")	1'47"1
Jean Behra ("Maserati")	1'46"4
José F. González ("Ferrari")	1'46"1
Alberto Ascari ("Lancia")	1'45"6
Juan M. Fangio ("Mercedes Benz")	1'45"5
Jean Behra ("Maserati")	1'45"5
Juan M. Fangio ("Mercedes Benz")	1'45"1
Luigi Villoresi ("Lancia")	1'45"1
Hans Herrmann ("Mercedes Benz")	1'44"9
Karl Kling ("Mercedes Benz")	1'44"8
Carlos Menditeguy ("Maserati")	1'44"6
Nino Farina ("Ferrari")	1'43"8
Alberto Ascari ("Lancia")	1'43"6
Juan M. Fangio ("Mercedes Benz")	1'43"6
Jean Behra ("Maserati")	1'43"3
José F. González ("Ferrari")	1'43"1 (Record)

El primer record en esta pista lo estableció el inglés Hawthorn, el año pasado, y el último es de Fangio, como puede verse más arriba. La velocidad media del 1'45"1 de Fangio corresponde a 135,297 kilómetros por hora.

GUISEPPE FARINA

LUIGI VILLORESI

RECORDMAN

JOSE FROILAN GONZALEZ, el bravo as argentino del volante, capitán del equipo "Ferrari" en la prueba que se disputará hoy en Buenos Aires, batió ayer, con 1 minuto 43 segundos y 1 décima, el record que para la pista de 3.912 metros había establecido, momentos antes, el francés Jean Behra, capitán del equipo "Maserati". González no hizo nada más que confirmar su título de vicecampeón mundial de automovilismo. Será esta tarde uno de los favoritos de la competencia.

ROBERTO MIERES

SECCION CADETES

El nuevo directorio de la Sección Cadetes de la Asociación Central de Fútbol de Santiago, para 1955-1956, está integrado por los señores Jorge Villalobos, presidente; René Sierra, vicepresidente; Humberto Peroni, secretario; César Figueroa, tesorero, y Arnaldo Nannucci, director.

LA U. C. AGASAJA A SUS CAMPEONES

El jueves próximo, a las 22 horas, en el Stade Francais, se efectuará la comida que ofrecen los socios del Club Deportivo de la Universidad Católica, a los integrantes del equipo profesional de fútbol, que acaba de obtener el título de campeón del torneo de 1954.

Las adhesiones se reciben en la secretaría general del club, Alameda Bernardo O'Higgins 357 A., fono 30639.

Torneo relámpago en el Estadio de La Palmilla

En el Estadio La Palmilla se efectuará hoy un campeonato relámpago de fútbol en disputa de once trofeos. El programa de la primera fecha consulta los siguientes partidos: 9.15 horas, Población Independencia con 21 de Mayo y 10.45 horas, Carioca con Manuel Montt; 14.30 horas, Palmilla B. con Mapocho; 15.45 horas, Rubinet con Sergio Tagle y 17.15 horas, Angamos con Palmilla A

FESTIVAL DE FUTBOL DEL CLUB "LEMURIA"

Un festival de fútbol ha organizado para hoy el Deportivo "Lemuria" de la Asociación Recoleta en su estadio, en disputa de valiosos trofeos: 9 horas, Lemuria con Caupolicán; 10 horas, San Ramón con Juventud Recoleta y 11 horas, San Jorge con Caupolicán. Por la tarde, 14 horas, Beltrán con Lemuria; 15 horas, Lemuria con Victoria de Conchalí; 16 horas Unión Malco con Victoria de Chile y 17 horas, Quinta Bella con Victoria de Chile.

Celebran aniversario

CON EL SIGUIENTE programa festejará hoy su tercer aniversario el Club Deportivo "Luis Aldunate": carreras de autos infantiles en la Carretera Panamericana, esquina Av. Santa María, a las 17 horas; torneo interno de pimpón y brisca; cine gratis al aire libre; asamblea extraordinaria para elegir nuevo directorio; festival infantil con carreras de ensacados y pedestre y partido de fútbol entre solteros y casados. Por la noche habrá repartición de premios y banquete.

Boca gestiona dos partidos con Peñarol

BUENOS AIRES.— (AL).— Las autoridades de Boca Juniors se encuentran empeñadas en lograr un encuentro amistoso con el campeón del fútbol uruguayo de 1954, Peñarol de Montevideo.

El partido se efectuaría en esta capital el miércoles o jueves próximo, anticipándose que el equipo boquense se trasladaría a Montevideo para jugar el desquite el miércoles 26 o el sábado 29, en el Estadio Centenario, de esa capital.

NUMEROS Y MAQUINAS

Los números que llevarán los coches, marcas de las máquinas y nacionalidad de los pilotos que correrán hoy el II Gran Premio "República Argentina", en pista, son los siguientes:

(2) Juan M. Fangio (Arg.), "Mercedes Benz".
(4) Karl Kling (Alem.), "Mercedes Benz".
(6) Stirling Moss (Ingl.), "Mercedes Benz".
(8) Hans Herrmann (Alem.), "Mercedes Benz".
(10) Giuseppe Farina (Ital.), "Ferrari".
(12) José F. González (Arg.), "Ferrari".
(14) Maurice Trintignat (Fr.), "Ferrari".
(16) Jean Behra (Fr.), "Maserati".
(18) Roberto Mieres (Arg.), "Maserati".
(20) Sergio Mantovani (Italia), "Maserati".
(22) Luigi Musso (Italia), "Maserati".
(24) Carlos Menditeguy (Argentina), "Maserati".
(26) Clemar Bucci (Arg.), "Maserati".
(28) Harry Shell (EE. UU.), "Maserati".
(30) Jorge Daponte (Arg.), "Maserati".
(32) Alberto Ascari (Italia), "Lancia".
(34) Luigi Villoresi (Italia), "Lancia".
(36) Eugenio Castellotti (Ital.), "Lancia".
(38) Elie Bayol (Fr.), "Gordini".
(40) Pablo Birger (Arg.), "Gordini".
(42) Jesús R. Iglesias (Arg.), "Gordini".

La marca "Mercedes Benz" es alemana; la "Gordini", francesa, y las "Ferrari" y "Maserati", italianas.

PELEARA EN EL MEDIOPESADO.— Desde hace tiempo que el campeón mundial Carl "Bobo" Olson acaricia la idea de pasar a la categoría inmediatamente superior. De ahí que pretenda ahora pelear en febrero próximo con Joey Maxim, ex campeón mundial semipesado, para lo cual firmó contrato con el promotor californiano Bennie Ford. La pelea tendrá lugar en el Cow Palace, de San Francisco, y no se disputará título alguno. Olson peleó en el mismo ring con el francés Pierre Langlois el pasado. En el grabado aparece "Bobo" trabajando en las arenas de las playas de California, para fortalecer sus piernas, con un pantalón "jean", casaca impermeable y gorro de lana

SEIS PARTIDOS POR EL CAMPEONATO REGIONAL

La Asociación de Fútbol de Santiago, que controla el campeonato regional, fijó para hoy los siguientes partidos:

Cancha Walter Müller, a las 15.30 horas, Chelsea con Renca B.; a las 17.15 horas, Walter Müller con Renca A.; turno, delegado de Recoleta.

Estadio Zambrano, 15.30 horas, Juan García, de Quinta Normal seleccionado de Cuarta Comuna; 17.15 horas, Klockman, de Quinta Normal, con seleccionado de Cuarta Comuna A.; turno, delegado de Renca.

Cancha Independencia, 15.30 horas, Conchalí con Recoleta B.; 17 horas, Conchalí con Recoleta A; turno, delegado de Quinta Normal.

RECORD DE CHILE BATIO AYER EL NADADOR EUGENIO ASENJO

Colocó 1'25" 6|10 en los 100 metros pecho

Eugenio Asenjo Torrealba, al batir con 1 minuto 25 segundos y 6 décimas el record de Chile para los 100 metros pecho, segunda categoría, y Ruby Bonder, recordwoman nacional en mariposa, fueron las figuras descollantes del torneo acuático organizado ayer por el Club de Deportes Green Cross, en la Piscina Municipal de Ñuñoa.

Destacó también en esta reunión, que contó con un gran número de participantes de ambos sexos en las 27 pruebas realizadas, el nadador Vicente Abarca, socio de Green Cross también, como el nuevo recordman Eugenio Asenjo, y que colocó para los 100 metros libres el tiempo de 1 minuto 8 segundos clavados, registro bastante llamativo para su edad y su categoría. Tanto Asenjo como Ruby Bonder y Abarca fueron felicitados por el presidente de la Federación Chilena de Natación, señor Vinicio Frigerio, por sus magníficas performances.

Cumplido el festival de ayer, Green Cross se mantiene a la cabeza en el puntaje por el campeonato de Santiago, ya que ganó el primer Torneo de Verano, en el Stade Francais; luego aumentó su ventaja en el segundo, realizado en la Piscina Manquehue, y ayer volvió a imponerse sobre los demás clubes en el certamen por él organizado.

CIRCULO J. RAMSAY

En su reunión más reciente, el Círculo de Antiguos Deportistas Juan Ramsay acordó enviar una nota al diputado Sergio Ojeda, agradeciendo su preocupación por la institución y la donación de que ha sido objeto. Asimismo, se resolvió realizar un baile el 29 del mes en curso, pro fondos paseo anual, que se realizará en el próximo mes de febrero.

El Círculo pone en conocimiento de los integrantes del economato que el plazo para retirar té vence el 28 del actual.

LADRILLOS
MURALES . . $ 9.—
FISCALES . . $ 8.—
Puestos a domicilio $ 2.— de recardo.
Calle Samuel Izquierdo N.o 293-A
(Frente Plaza Garín)
QUINTA NORMAL

CUADRANGULAR DE FUTUROS CRACKS

Hoy por la mañana continuará desarrollándose el campeonato cuadrangular de fútbol "Futuros cracks" en las canchas del Estadio Alonso. El programa completo de esta competencia, lo damos a conocer en seguida:

CANCHA N.o 1.— Población Ecuador con Unión Brasil, 1.o infantil, y Victoria de Chile con Unión Brasil, juvenil, partido oficial.

CANCHA N.o 2.— Eliseo Rojas con Almuza, tres equipos, con premios.

CANCHA N.o 3.— Misael Escuti con Blanco Garcés, dos equipos infantiles.

CANCHA N.o 5.— Población Las Rejas con Unión Municipal, tres equipos infantiles.

CANCHA N.o 6.— Blanco Garcés con Unión Brasil, dos equipos adultos.

EN LA TARDE.— CANCHA N.o 1.— Nueva Imperial con Unión Argentina, tres equipos.

CANCHA N.o 2.— Unión Orense con Vasco de Gama, tres equipos, con premios.

CANCHA N.o 3.— Deportivo Sergio Livingstone con Deportivo Star, dos equipos infantiles y uno juvenil.

CANCHA N.o 5.— Juventud Chilena con Defensor Taxse, tres equipos.

CANCHA N.o 6.— Juan Domingo Perón con Misael Escuti, tres equipos.

ARSENAL GANO POR 1-0 A TOTTENHAM

LONDRES.— (UP).— Los aficionados del fútbol británico estuvieron hoy de duelo al obligar el pésimo estado de las canchas a postegar 41 de los 62 partidos de fútbol programados por las ligas inglesa y escocesa para el día de hoy.

Casi todas las canchas estaban cubiertas de nieve o hielo, haciéndose el juego imposible.

Sólo seis de los once partidos de la primera división de la liga inglesa pudieron jugarse hoy, y los resultados no alteraron la posición de los cuadros que ocupan el primero y segundo lugar en la tabla, Sunderland y Wolverhampton, ya que éstos fueron los únicos entre los seis primeros, exceptuando a Portsmouth, que no fueron afectados por el tiempo.

Sunderland, después de una larga serie de empates, venció al "colista" Sheffild Wednesday por dos tantos a uno, para seguir de puntero, en tanto que Wolverhampton, campeón de la temporada anterior, vencía a Blackpool por dos a cero.

El único partido jugado en Londres fue un "clásico" local entre Tottenham y Arsenal, en el campo del primero. Arsenal se impuso por uno a cero, mejorando su desteñida posición en la tabla.

Portsmouth, uno de los cuadros más difíciles de vencer en su propia cancha, perdía por dos a uno ante su visitante Aston Villa cuando el partido fue suspendido por el árbitro quince minutos antes del final, luego que la niebla que cayó sorpresivamente sobre el campo hizo la visión imposible. Este partido tendrá que ser jugado de nuevo.

En el último de los partidos del día, Everton y Burnley empataron a uno.

Fueron postergados los siguientes paritdos: Bolton versus Huddersfield, Cardiff versus Chelsea, Charlton versus Manchester United, Newcastle versus Preston, West Bromwivh versus Shtffield United.

RELOJES SUIZOS
JOYAS FINAS
Composturas de relojes, garantizadas
ARGOLLAS
18 kilates, con grabados:
DESDE $ 2.000.—
MAC IVER 142
Galería, local 13 - Fono 30684
CASA WEISS

AL PUBLICO

Ponemos en conocimiento de nuestra distinguida clientela de Santiago, que sólo nos hacemos responsables de la calidad sanitaria de nuestro producto envasado en botella grabada con nuestro escudo y con tapa litografiada "PANIMAVIDA", deslindando, por lo tanto, toda responsabilidad sobre condiciones sanitarias de otros productos que se entreguen en el comercio cuando se pide nuestra Agua Mineral.

TERMAS Y AGUA DE PANIMAVIDA S. A.

EMPRESA DE AGUA POTABLE DE STGO.
SUSPENSION PROPUESTAS PUBLICAS

Se avisa a los interesados que se suspenden hasta nuevo aviso, las aperturas de propuestas públicas de los Grupos N.os 12, 13 y 1, que se habían fijado para los días 17, 19 y 20 del mes en curso.

LUIS VALENZUELA VARGAS
Ingeniero Administrador.

GRANDIOSA LIQUIDACION

Ahora, como una retribución al distinguido público que nos ha favorecido, seguiremos LIQUIDANDO al estricto costo industrial POR TREINTA DIAS MAS.

NUESTROS PRECIOS SON LOS MAS BAJOS DE CHILE
MILES DE ARTICULOS AL ALCANCE DE TODOS

LINDAS CAMISETAS polito con monitos, para niñitos y niñitas, desde	$ 75
CALCETINES de fantasía, para caballeros, desde	40
SOQUETES para caballeros, en tres colores, desde	35
PAÑUELOS de la mejor tela, para caballeros, desde	25
CAMISETAS sin mangas, para caballeros, desde	95
BLUSAS de pura seda, desde	$ 250
ENAGUAS de la mejor seda, desde	245
LOS MEJORES cuadros de punto, para señoritas	50
REGIOS CUADROS de punto piqué, para señoras, desde	75
CAMISETAS finas, 12 manga, para caballeros	195
PRECIOSAS ENAGUAS de rica chiscla floreada	449
DELANTALES para damas, desde	115
DELANTALES para niñitas, desde	79
SELECTO surtido de camisas para niños y jóvenes, desde	190
PANTALONCITOS SHORTS, para niños, desde	170
TOALLAS felpudas, desde	185
MEDIAS de seda, desde	99
PIJAMAS para caballeros, de la mejor tela	850
BLUSAS de lindas organzas, tipo nylon	300

Y un enorme surtido en artículos de gran calidad, para damas, caballeros y niños; slacks, jardineras, Pecos Bill, poleras, camisas, pijamas, cuadros de punto, camisetas, slips, calcetines y soquetes; medias, toallas enaguas, delantales, etc., etc.

VISITENOS HOY MISMO

PRECIOS ESPECIALES A COMERCIANTES
SIEMPRE LA MEJOR ATENCION AL PUBLICO

130 FABRICA TEXTIL SOTOMAYOR SAN PABLO 2684 CASI ESQ. SOTOMAYOR

aime Correa incursionará en el gran fondo

ia lesión a los ligamen- del talón de Aquiles le pedirán correr 1.500, 00 y 10.000 metros pla-. Se preparará para dis- cias de mayor aliento, ecialmente la marathon. a entrevista con el crack sureño

Se encuentra en Santiago, de regreso de Schwager, y despues de actuar con desta- do éxito en la reciente Corrida de San Silvestre", en que fue gran figura y el incipal animador del con- nto chileno que ganó el ntaje por equipos, el exce- nte fondista de Schwager, ime Correa.

Venía de saludar a su fa- alia y arreglar algunos untos particulares, antes ponerse a disposición de Federación Atlética, que le signó entre los preselecciona- dos para los Juegos Pan- nericanos de México. Había nsado ir a Chuquicamata, eptando una invitación de gunos amigos, pero sensi- emente, no consiguió pasa- aéreo, debiendo entonces stergar su viaje, para otra portunidad.

PROVECHAMOS LA OCA- ON de charlar unos minu- con Correa, en su aloja- nto del Gimnasio de la FE- CHI, de la calle San Fran- o, que espera la llegada en os días más de otros espe- listas de provincias, que se- amente serán llamados a in- sificar sus entrenamientos, a las pruebas selectivas que rán de dar los nombres del ipo que viajará a la capi- azteca. Hay confianza en el atletismo nacional res- derá una vez más en pistas n fosos extranjeros, al pres- o que gozan elementos como món Sandoval, Jaime Co- a, Ernesto Lagos, Hernán idad o Elda Salamé y Car- n Venegas.

—oOo—

ESTOY SATISFECHO de mi empeño en Sao Paulo, nos laró. Corrí con muchísima s cabeza que en el año an- ior, y pude apreciar que en a carrera no valen siempre antecedentes con que se lle- allá, sino que en gran parte experiencia. El conocimiento recorrido y la táctica que viene adoptar. Ahí está el reto del triunfo de Mihalic; la segunda clasificación del sileño Edgar Freire, y tam- n — y esto creo que impor- te anotarlo— del fracaso sueco Soendersen, que sien- uno de los mejores especia- as del mundo en 3.000 me- s steeplechase, estuvo peno- nente entre los que pelearon 65.o lugar de la prueba".

COMO ACOTACION de inte- Correa nos agregó "que a ar de todo no había aprove- ido bien tal experiencia su- ya que teniendo segura ca- su segunda clasificación, has- 200 metros antes de cruzar meta, se equivocó el punto nde se doblaba para la Ave- a Concepción, después de pa- por Sao Joao, levantando un o su acción, lo que permitió rush final de Freire, que omo atleta local— se conocía recorrido metro a metro. Pa- otra vez será, si corro nue- mente en San Silvestre, lo no me parece posible".

—oOo—

SI ES EN EFECTO, Jaime rrea no ha podido sanar de lesiones que sufren al ta- n de Aquiles de ambos pies, que le impiden prácticamente ir zapatillas con clavos para orridos hasta 10.000 metros, que le obligará a intentar yores distancias. "Esto me ne muy amargado a ratos, s decía Correa con justo pe- nismo, porque me gusta ac- ir en pista, y quería intentar jores tiempos que los que igo desde 1.500 metros hasta 25 vueltas. Pero, que quie- ustedes que tanto me han imulado. Las lesiones que tengo parecen incurables según la opinión de los médicos, y debo resignarme entonces a otras distancias.

—oOo—

SIN EMBARGO, JAIME CO- RREA no ha perdido todas las esperanzas que un nuevo trata- miento puede sanarle, y aquí está dispuesto a oir la última palabra de los galenos sobre su delicado problema, y a tra- bajar con entusiasmo por cum- plir las marcas de suficiencia que deben asegurarle su inclu- sión en el futuro equipo inter- nacional, que mucho precisa de sus ricas aptitudes.

—oOo—

"SI NO LOGRO CURARME, finalizó diciéndonos el cam- peón sudamericano, no tendré sino que intentar desde los 21 kilómetros arriba. Tengo bas- tante resistencia que lógicamen- te habré de aumentar con una preparación adecuada. Y con la velocidad adquirida, bien puede ser que tenga la misma suerte de ahora en recorridos más largos. Por el momento, no tengo intenciones de reti- rarme del atletismo, y lucharé con mis talones, hasta donde sea posible, y me lo permitan los médicos". Fueron las últi- mas palabras, dichas ya con mejor estado de ánimo, del pri- mer especialista chileno actual de los 5.000 y 10.000 metros, que se encuentra a punto de abandonar estas pruebas, ante las dolencias que le aquejan, y en las que será muy difícil reemplazarlo.

—oOo—

ALBERTO TRIULZI ha sido rehabilitado por la Federación argentina, levantándole el cas- tigo que le aplicó a raíz de su negativa para defender a su país en los Juegos Panamerica- nos de Buenos Aires de 1951. El destacado vallista se en- contraba en Estados Unidos, como alumno universitario, lo que según su excusa, le impe- día participar, fuera de que no estaba en sus mejores condi- ciones. La dirigente estimó lo contrario, considerando que vení- a de tomar parte en un tor- neo, donde había logrado un buen tiempo, y le aplicó la se- vera sanción de suspenderlo a perpetuidad.

—oOo—

NO HEMOS TENIDO NUE- VAS NOTICIAS suyas, desde entonces, aunque seguramente que no habrá abandonado to- talmente el atletismo, como lo demuestra la decisión adopta- da, que brindarían a la delega- ción trasandina que irá a Méxi- co, a un refuerzo de positiva calidad, si el actual recordman sudamericano de los 110 metros valas (14") ha logrado acer- carse o estar sobre esta marca, preparándose privadamente. Una buena noticia, de todas maneras, no sólo para el atletis- mo argentino, sino para el de todo el continente que tuvo en Triulzi a una de sus principa- les figuras. Su última actuación internacional, si mal no recordamos, fue en el Sudame- ricano de Lima en 1949, donde ganó con 14.5". Su record, lo obtuvo el 12 de octubre de 1947.

FRITZ

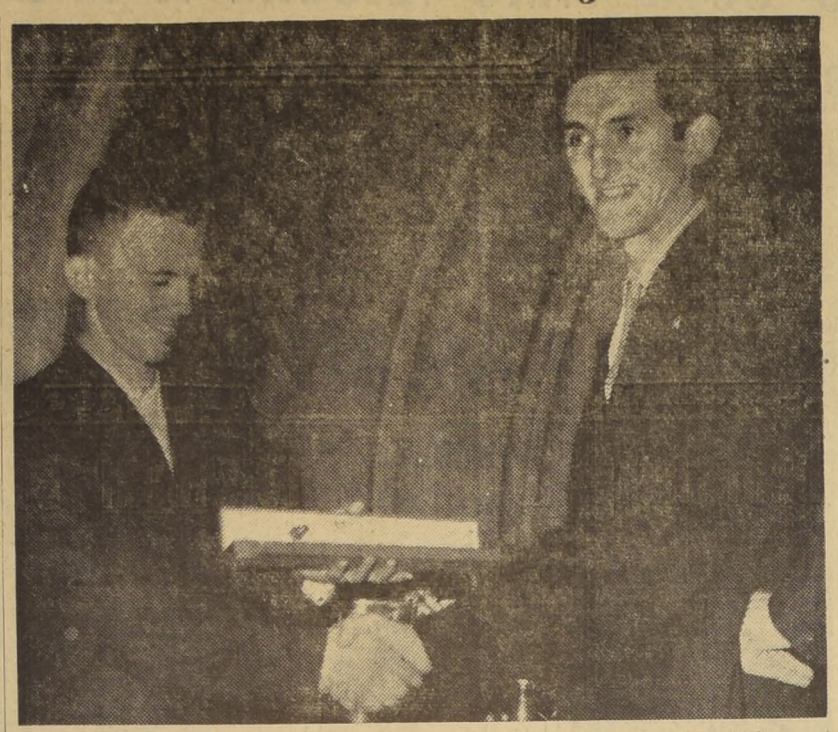

NO PODRA CORRER MAS 5.000 Y 10.000 MTS.— Aquí vemos a Jaime Correa, el triple recordman sudamericano de los 1.500, 5.000 y 10.000 metros, en el torneo sudamericano de Sao Paulo de 1954, en el momento que recibe de "Gazeta Esportiva", de esa ciudad, el premio que le correspondió por su destacada tercera clasificación en la reciente "Corrida de San Silvestre". El excelente atleta, es posible que no pueda actuar nuevamente en esas distancias, como lo declara a LA NACION, debido a las serias lesiones que le afectan sus pies, las que le obligarán a no intentar mayores distancias. Su ausencia de dichas pruebas, en caso de confirmarse con los últimos exámenes médicos, privarían al atletismo chileno de su mejor especialista, con lo cual Chile perdería puntos valiosos en las próximas competencias internacionales

Fútbol de Asociaciones

Las dirigentes del fútbol amateur de Providencia y Sur Oriente, fijaron para hoy, los siguientes encuentros oficiales:

A. PROVIDENCIA.— Cancha Casa Nacional del Niño, a las 15 horas, Deportivo Talleres con Unión Italia, tres equipos. Cancha Hospital San Luis, a las 15 horas, Eleuterio Ramírez con Salvador Juniors, tres equipos.

A. SUR ORIENTE.— Vicuña Mackenna esquina Maule, cancha N.o 1, a las 14.30 horas, San Pedro Bogotá con Taulis, tres elencos; cancha N.o 2, a las 14.30 horas, Júpiter con Turín Lauder, tres conjuntos; y cancha N.o 3 a las 14.30 horas, San Jorge con Los Carrera tres teams.

FLAVIO COSTA PROVOCA SERIA CRISIS EN CLUB VASCO DA GAMA

RIO DE JANEIRO.— (AL).— La crítica situación que, desde hace tres días afecta al Club Vasco da Gama, y que significó sucesivamente el retiro y la posterior reincorporación del entrenador Flavio Costa y la posterior renuncia del vicepresidente, Joao Maria Medrado Dias, tuvo anoche un nuevo giro, al rechazarse la renuncia de éste y disponerse el alejamiento de Costa.

El presidente de Vasco da Gama, Arthur Pire, resolvió mantener la autoridad de la comisión directiva y mantener en su puesto a Medrado Dias, pero se estima que el último episodio de este dramático suceso aún no ha sido escrito.

Más de 120 socios de la institución formaron un documento en el cual piden una reunión del consejo deliberativo, y se estima que de realizarse, los acontecimientos pueden precipitarse hacia una renuncia completa de la actual directiva.

CITACIONES

DEPORTIVO SANTOS AYBAR.— A sus jugadores, hoy a las 14.30 horas, en el Estadio Famae.

SECCION CADETES.— A los integrantes del seleccionado juvenil, hoy a las 17 horas, en cancha Ferroviario N.o 2.

ASOCIACION DEPORTIVA PROVIDENCIA.— Reunión de consejo mañana a las 20.30 horas, en su secretaría.

DEPORTIVO CALIFORNIA.— Junta general, hoy a las 11 horas, en su sede social de calle Moneda 2280.

Por los barrios y comunas

Las autoridades del Círculo Atlético Royal han dispuesto para hoy a las 16 horas, la disputa de una competencia sobre 7 kilómetros, que servirá de selección para ir a Viña del Mar. Luego habrá una reunión general de socios para conocer diversas materias.

—:O:—

El nuevo directorio del Club Carlos Walker Martínez, está formado por los señores Manuel Muñoz, presidente; Antonio Cáceres, vicepresidente; Luis Inostroza, secretario; Luis Romero, pro-secretario; Manuel Osses, tesorero; Jorge Navarrete, pro-tesorero; y Enrique Soto, Rolando Lastra y Francisco Pérez, directores.

—:O:—

Socios de la rama de excursionismo del Club Laboratorio Chile irán en jira a Puerto Montt, Puerto Varas, Osorno, Villarrica, Concepción, Talcahuano, Ancud y Castro.

—:O:—

Socios y familiares del Club Deportivo Aliro González, harán una excursión a la vecina localidad de Champa. Saldrán a las 8 horas, desde calle Castro esquina Las Heras.

Traerán a Marcelo Quiroga, vicecampeón argentino de los moscas, para Pardo

Hoy llegan los mendocinos Carmona y Caballero, rivales de Salvia y Campos.— En febrero, Lázaro Kocci trae un selecto lote de cracks transandinos.— Rotondo, contendor de Cárcamo arribará el martes.

AUGUSTO CARCAMO

Procedentes de Mendoza llegan hoy los pugilistas argentinos Samuel Carmona y Oscar Caballero. Los dos profesionales mendocinos vienen respondiendo a un contrato firmado con la Empresa Simonet-De la Fuente para presentarse en el ring del Caupolicán. A Carmona, un liviano que tiene antecedentes recomendables, le corresponde actuar en la reunión de apertura de la temporada, el viernes próximo. Y es difícil el compromiso que tiene por delante ya que su rival es el invicto pupilo de Antonio Fernández, Sergio Salvia. En esa misma reunión se realizará otro combate internacional a diez asaltos, en el que cruzarán guantes los profesionales Augusto Cárcamo, campeón de Chile de peso liviano, y Mario Rotondo, profesional argentino que tiene cumplidas algunas performances de méritos en el ring del Luna Park de Buenos Aires. Rotondo llega el martes.

En cuanto a Oscar Caballero, que llega hoy con Carmona, debutará el viernes 28. Su rival es Pacífico Campos, un valor joven que se levanta como una figura interesante en el peso medio. A Caballero le corresponderá también actuar en un programa doble ya que los empresarios han pactado para el mismo 28 el lance de revancha entre Alberto Reyes y Miguel Becerra, el porteño que tuvo en la lona al campeón en el primer encuentro.

LAZARO KOCCI.— El mes próximo llegará en su segunda visita a Chile el match maker del Luna Park, Lázaro Kocci. Y como la vez primera, trae una verdadera "escudería" de pugilistas. Vienen en el equipo Angel Leyes y Rafael Azuaga, que estuvieron el año pasado impresionando como dos figuras de excelente calidad. Se agregan ahora dos profesionales desconocidos para el público nuestro: José Campos, buen estilista de peso liviano, y Marcelo Quiroga, subcampeón argentino de peso mosca que, desde ya, aparece como un gran rival para Germán Pardo.

PRONTO DECIDIRA BRASIL SI VIENE O NO AL SUDAMERICANO

RIO DE JANEIRO.— (AL).— La lista opositora triunfó anoche en las elecciones realizadas para renovar las autoridades de la Confederación Brasileña de Deportes, de acuerdo con los datos finales del escrutinio que fueron anunciados anoche.

La lista, encabezada por Silvio Pacheco para presidente, y Joao Correa da Costa para vicepresidente, obtuvo 109 votos, contra 103, correspondiente a la oficialista, que integran Geraldo Starling e Iván de Freitas.

Luiz Aranha, que apoyaba la lista oficialista, reconoció la neta superioridad de Pacheco y lo felicitó por su triunfo.

El nuevo directorio de la CBD, que tomó posesión esta mañana de su cargo, debe decidir ahora en forma definitiva la participación de Brasil en el Torneo Sudamericano que se celebrará en Santiago de Chile, en marzo.

Río Silvio Pacheco, nuevo presidente de la Confederación Brasileña de Deportes, anticipó en forma exclusiva a Agencia Latina de Noticias, que iniciará su programa de acción de inmediato, asumiendo sus funciones el lunes próximo.

Indicó a continuación que todo su empeño estará dedicado a restablecer las relaciones normales con el deporte argentino y a incrementar la participación de Brasil en los certámenes internacionales con mayor frecuencia y asiduidad.

Pacheco dijo que examinará de inmediato la posibilidad material para la formación de un seleccionado brasileño que pueda concurrir al certamen de Santiago de Chile, anticipando que desde el lunes se pondrá en contacto con todos los dirigentes que intervienen en esta cuestión.

El triunfo de Pacheco representa la tendencia renovadora dentro de la CBD, pues su llegada a esa directiva significa el alejamiento de Rivadavia Correa Meyer, quien durante doce años manejó los negocios de la principal institución deportiva del país.

LIMA: CRITICAS PARA CONJUNTO DE ALIANZA

LIMA (AL). — "Alianza de Lima no estuvo a la altura de su título", dice el matutino "La Crónica", refiriéndose a la calidad del juego que empleó el equipo campeón del Perú frente a los paraguayos, perdiendo por el score de 2 a 1.

"Estuvo pesado —dice—, sin entendimiento ni iniciativa, a pesar de que el rival no era tan extraordinario, sino un equipo muy discreto, que hizo gala de un juego primitivo, de pases largos y acciones recias, imprimiendo a veces velocidad, lo que resultó suficiente para doblegar al equipo local, que parecía un eleven de sonámbulos que no despertaban, no obstante los remezones y vaivenes del juego."

Por su parte, "La Nación" dice: "Alianza de Lima perdió, no por la bondad del juego de su adversario, sino que perdió por las resaltantes deficiencias, multitud de errores y completa desorganización, que originaron las ventajas para los visitantes, que supieron aprovechar tanto para marcar los dos goles, como para jugar más tiempo sobre el campo del equivo local".

El diario "El Comercio", en su edición vespertina, dice: "El Alianza se presentó a la cancha completamente perdido, sin la noción del pase ni la visión del gol; con sus hombres faltos de estado físico, debido a que habían celebrado, hacía dos días, la conquista del campeonato 1954".

"El Comercio" atribuye también la derrota a las reservas, que no correspondieron a la clase de jugadores del equipo titular del Alianza.

"El equipo visitante —dice el matutino "La Prensa"— tuvo una destacada actuación, sobre todo el puntero izquierdo Bedoya y el centro delantero Eulogio Martínez, quienes brillaron por su destreza y conocimiento de los recursos del fútbol, especialmente en el primer tiempo, que fue cuando el Libertad atacó, luciendo una gran velocidad, además de un juego de clase".

Ajedrez

BEVERWIJKN (Holanda).— (UP.) —Hoy se jugaron las partidas aplazadas del torneo internacional de ajedrez, llamado de "Los altos hornos", con los siguientes resultados:

Pilnik, Argentina, venció a Czerniak, Israel; Milic, Yugoeslavia, se impuso a Bergsma, Holanda; Kramer, Holanda, venció a Pérez, España, y Donner, Holanda, derrotó a Pérez, que hoy tuvo que jugar dos partidas suspendidas.

Las posiciones de los ajedrecistas al cabo de siete vueltas son las siguientes:

1.o Milic, Yugoeslavia, 5 puntos.
2.o Prins, Holanda, 4 1|2 puntos.
3.o Kramer, Holanda, 4 1|2 puntos.
4.o Donner, Holanda, 4 puntos.
5.o Bouwmesster, Holanda, 4 puntos.
6.o Czerniak, Israel, 4 puntos.
7.o Pilnik, Argentina, 3 1|2 puntos.
8.o Kovacs, Austria, 2 1|2 puntos.
9.o Pérez, España, 2 puntos.
10.o Bergsma, Holanda, 1 punto.

UNION ESPAÑOLA TRAE 3 PLAYERS DE BAHIA BLANCA

BAHIA BLANCA.— (AL).— El Club Unión Española, de Santiago de Chile, logró el pase de los jugadores del Club Olímpico de esta ciudad, Julio Cohen y Ricardo Urquijo, mediante la suma de doscientos mil pesos.

El mismo club chileno también logró el pase del jugador Oscar Antonelli, zaguero del Club Pacífico de esta localidad, abonando la cantidad de cincuenta mil pesos.

FUTBOL Amistoso

Numerosos encuentros de fútbol amistosos se jugarán hoy en canchas de esta capital y localidades vecinas. Damos a conocer en seguida una nómina de los mas importantes:

BLUE STAR-TORREMOCHA. — En la cancha de Las Heras con Jujuy, Mapocho, altura del 5100, con dos cuadros, empezando a las 10 horas.

JUVENTUD PANAMERICANO-PUDAHUEL.— Con tres equipos adultos, en la cancha del último, en disputa de valiosos trofeos, empezando a las 14.30 horas. La delegación de aquél partirá de calle Monterrey 416, a las 8 horas, en microbús especial. El cuadro de honor del Panamericano formará con González; Gómez y Gómez; Martínez, Carvajal y Argandoña; Alvarez, Solís, Domínguez, Gelves y Casanova. Reservas: Geldes, Lizana y Sancheuza.

GILBERTO GUARDIA-VIÑA SANTA RITA DE BUIN.— En la cancha de Buin, con tres equipos adultos. La delegación de aquél partirá en microbús especial a las 13 horas, desde Santa Rosa 555.

INDEPENDENCIA-SANTA ADRIANA.— Con tres equipos adultos, en la cancha de Hospital. La delegación del Independencia saldrá a las 8 horas desde Avenida Independencia 2567. Su primer elenco actuará con Arancibia; Sanhueza y Schmied; Escobedo, Larenas y Figueroa; C. Schmied, García, Cuadra, Campos y Parra.

ARSENAL CISTERNA - SANTA ADELA.— En la cancha del primero, con tres equipos, empezando a las 14 horas. La delegación partirá a las 7.30 horas, del paradero 27 de Gran Avenida. Su primer equipo, formará así: Arturo Pereira; Waldo Muñoz y Aquiles Pérez; Guillermo Rodríguez, Bernardo Avila y Pablo Esquirol; Hernán Hernández, Mario Castro, Ricardo Ramírez, Darío Pinet y Juan Díaz.

PERSONAL ESCUELA MEDICINA-TORINO.— En la cancha J. J. Aguirre (Hospital San Vicente), Panteón 1000, con tres equipos, empezando a las 15 horas.

ATLETICO SAN FRANCISCO-CABALLEROS DE LA NOCHE.— En la cancha Norteamérica 6, con tres equipos, empezando a las 14 horas. El cuadro de honor del San Francisco formará con Valenzuela, Núñez y Zura; Ramírez, Vargas y Soto; Medel, Vargas, Avila, Lara y Ramírez.

FAR WEST - SUBLENSE.— Con tres equipos adultos y uno infantil, en la cancha 12 del Estadio Nacional, empezando a las 9 horas.

TENIENTE GODOY-VISTA HERMOSA.— En la cancha del Patronato San Ramón, empezando a las 14.15 horas. El cuadro de honor del Club Godoy alineará como sigue: Sergio Stappung; Armando Hernández y Guillermo Morales; Sergio Arellano, Juan Pastor y José Díaz; José Campos, Luis Ugarte, Jorge Herrera, Luis Barrera y Juan Vidal.

ELEUTERIO RAMIREZ - SALVADOR JUNIORS.— Con tres equipos en la cancha del Hospital San Luis, empezando a las 14.30 horas. El primer elenco del Ramírez alineará con Godoy; Plaza y Castro; Arriagada, Fuentes y Díaz; Peñaloza, Salinas, Espinoza, Fuenzalida y Ramírez.

BANDERA ATLETICO-LOS CONDORES.— En la cancha del Estadio Olímpico, paradero 19 de la Gran Avenida, con tres equipos adultos, empezando a las 14.30 horas.

LOS CUCARACHOS-UNION CENTENARIO DE MAIPU.— Con tres equipos adultos en la cancha del paradero 11 1|2 de Gran Avenida, empezando a las 14.30 horas. El primer elenco de Los Cucarachos formará con Mariano Serra; Gilberto González y Jorge Fritis; Luis [illegible] de Piña y Juan Castañeda; Pablo Bartholin, José Uzcúa, Hugo Arias (capitán), Luis Bartholin y Manuel Robles.

NACIONAL-IRIARTE. — Con los tres equipos en la cancha de la LAN, empezando a las 15 horas. El cuadro de honor del Nacional formará con Undurraga; García y Moya; Díaz, Aguilar y Tapia; Toledo, Valenzuela, Salinas, Fraile y Guerra. El Club Iriarte formará con Aras; Villena y Navarro; Ayala, Valenzuela y Rojas; Gutiérrez, Cari, Martínez, Miranda y Carú.

AGUILAS NEGRAS - JUVENTUD SERRANO — En la cancha de aquél, con tres equipos, empezando a las 14.30 horas.

RACING-SANTA ELVIRA DE BARRANCAS.— Con tres elencos adultos, en la cancha del último, empezando a las 14.30 horas. El primer elenco del Racing Club formará con Zuliga; Tapia y Calderón; Calderón, Silva y Loyola; Sudy, Ibacache, Zamora, Zúñiga y Nuri.

MADERAS VILLANUEVA - BEN HUR.— Con tres equipos, en la cancha Cabienga, Vicuña Mackenna 4001, empezando a las 9.30 horas. El cuadro de honor del Villanueva alineará con Díaz; Escalona y Caballero; Romero, Ramírez y Contreras; Núñez, Silva, Flores, Muñoz y Correa.

LUMINOR - CLARIN.— Con tres equipos en la cancha Nicolás Palacios. El primer equipo del Luminor formará así: Norambuena; Neculir y Miranda; Cuadra, Castro y Guajardo; Valenzuela, Parra, Pérez, Lavín y Johnson.

UNION DOÑIHUE-CAPULIN.— En la cancha del Estadio San Ignacio, cancha 2, con tres equipos, empezando a las 14.30 horas. El cuadro de honor del Doñihue alineará con Ferrada; Lobos y Valenzuela; Soto, Lobos y Flores; Hidalgo, Villalobos, Avendaño, Donoso y R. Villalón.

SAN VICENTE DE COLINA-21 DE MAYO.— Con tres equipos adultos en la cancha de Colina. El San Vicente actuará con Quiróz; Verdejo y Alvarado; Ramírez, Abarca y Pinto; Alvarez, Farías, Gálvez, Bahamondes y Espindola.

FORESTAL-VELEZ SARSFIELD.— En la cancha del último, Emilia Téllez esquina Bremen, con tres equipos adultos, empezando a las 15 horas.

VIVACETA-SANTA INES DE LAMPA.— Con tres elencos adultos, en la cancha de Lampa, empezando a las 14 horas. La delegación de aquél viajará en microbús especial desde Vivaceta 2840, a las 13 horas.

LACUNZA-BOGAN.— En la cancha del Hospital del Río N.o 2, empezando a las 14 horas, con tres equipos.

ARBITROS

La Asociación de Arbitros de Fútbol de Santiago, hizo las siguientes designaciones para los partidos oficiales de hoy:

REGIONAL SANTIAGO.— Cancha Walter Müller, tarde Sr. C. Pérez y E. Flores; Zambrano, A. Jiménez y Fdo Bohn e Independencia 2835, V. Gamboa y E. Aguilera.

ASOCIACION SANTIAGO.—Unión Pacífico, tarde, Sres. M. González y E. Soto.

VARIOS.— Cisterna: Estadio Municipal, tarde, Sres. E. Núñez y A. Vergara.

MAIPU.— Cancha Pizarreño, tarde J. Ibáñez y cancha Insa, P. Molina y M. Pérez.

CURACAVI, tarde H. Poblete, V. Plaza y V. Maza.

BUIN.— Estadio Municipal, tarde, J. Castro y R. Castro.

SAN MIGUEL.— Cancha Estrella, tarde, J. Alister y Estadio Municipal, Edo García.

INCAR

Importadora Nacional de Camiones, Autos y Repuestos Soc. Ltda.

AVISA

a su distinguida clientela

QUE HA TRASLADADO SU LOCAL A:

CARMEN Nº 10

Casi esq. Av. B. O'Higgins, frente al Cerro Santa Lucía

TELEFONO 31454

Para su Jardín

MAQUINAS PARA CORTAR PASTO

ALEMANA "KULTUS"

12" . . . . $ 3.930

14" . . . . $ 4.300

MANGUERAS

PARA RIEGO PURA GOMA GARANTIDA

$ 60.-

FERRETERIA MADRID

SAN ANTONIO 411

REEMBOLSOS A PROVINCIAS

SAN ANTONIO 411 - FONO 30664 - CASILLA 1005

— SANTIAGO —

EL BIENESTAR Y EL ENCANTO DE UN HOGAR FELIZ EMPIEZA POR SU COCINA

INCORA le amueblará la cocina, SEAN CUALES SEAN SUS DIMENSIONES, convirtiéndola en un lugar de lo más atrayente, higiénica y agradable. Instalaciones a medidas y muebles standards desde 0.50 hasta 2 mts.

SOLICITE PRESUPUESTO Y PROYECTO SIN COMPROMISO

INCORA

CUETO 1160 IND. Y COM. RAIES. SANTIAGO

MUEBLES DE COCINA, CLOSETS Y BOTIQUINES

LA NACION

DOMINGO 16 DE ENERO DE 1955
SANTIAGO DE CHILE

PROVITA, NUESTRA FAVORITA EN "EL DERBY"

La extraordinaria hija de El Gaucho debe vencer a los otros nueve rivales de la gran carrera clásica que se correrá hoy en el Sporting Club por septuagésima vez

Estamos a pocas horas de "El Derby" y la expectación de los aficionados de todo el país se hace más intensa. Por septuagésima vez la pintoresca cancha del Sporting servirá de escenario a uno de los espectáculos más concurridos y animados que se ofrecen en Chile.

La gran carrera presenta en esta oportunidad mayor interés que en las anteriores. La generación actual es mejor y entre los diez participantes hay cuatro o cinco de gran clase, con títulos para imponerse. Sin embargo, para muchos, el resultado no ofrece dudas: la ganadora será Provita, la cuasi invicta hija de El Gaucho, vencedora en 8 carreras de 9 que ha disputado.

En realidad, si se da la lógica, debe triunfar. Se trata de un elemento extraordinario, como se ha dicho tantas veces, de esos que de tarde en tarde aparecen en las pistas, su training actual es perfecto, y aún cuando no ha corrido nunca en la cancha viñamarina se ha visto que el clima marítimo le ha caído muy bien. En esta ocasión, la idea general que existe sobre sus excepcionales aptitudes quedará asentada en forma definitiva o variará en parte. Lo más probable a nuestro juicio es lo primero. Una sola vez ha perdido y debido a que fue mal dirigida, y en sus ocho brillantes victorias ha totalizado la suma —fantástica para Chile— de $ 4.506.000 en premios.

LAS OPCIONES SECUNDARIAS.— Las tienen sin discusión Pandillero, Boabdil y Abalharo.

Pandillero ha realizado una campaña honorable, y especialmente sus tres últimas performances lo señalan como el escoltador más probable de la favorita. Son ellas, su segundo "El Ensayo", una fácil victoria que obtuvo a mediados de diciembre en 1.800 metros en el Club, en la cual aventajó a Fez por amplio margen, y, por fin, la más importante: su ganancia en la Copa Jackson, que indica su gran estado actual, su calidad y el hecho de que el cambio de pista no será un inconveniente para sus medios de acción.

Boabdil, excelente fondista, no tuvo actuación destacada en los comienzos de su campaña, el año pasado, pero lentamente fue consagrándose como uno de los mejores elementos de su edad. Coincidió ello con la mayor extensión de las distancias. En el "Nacional Ricardo Lyon", que se adjudicó en gran estilo, demostró sus méritos, en El Ensayo defraudó a sus partidarios, pues remató modestamente 4.o, a muchos cuerpos de la favorita, para caer vencido después por Coronado, al que dispensó seis kilos: 58 por 52. Se le hizo correr por última vez hace algunos días en el clásico "República Argentina", donde no se le exigió un total rendimiento y fue batido por un rival que sólo puede ser considerado como un buen animal de handicap, Tobalaba, a la que dio también 6 kilos.

En cuanto a Abalharo, es también un magnífico producto, que se reveló como un crack al principio. Estuvo después enfermo y en los últimos meses ha venido recuperando el prestigio que perdió por un tiempo. Se le vió correr en la "Copa Jackson", y produjo en ella una performance notable, pues cuando peleaba la llegada fue encerrado por Clara, perdiendo un terreno precioso, a pesar de lo cual sucumbió a escasa ventaja del ganador Pandillero. Tiene pues tanta opción como éste.

Se le condujo esta vez a la expectativa con excelente resultado. Sin embargo, Pandillero tendrá mayor número de partidarios, pues se estima que mientras más largo sean los recorridos, menores son las posibilidades del hijo de Nars-ed-Din.

CLARA, LA QUINTA CARTA. — Por el mismo motivo que apuntamos —o sea por lo duro de la distancia—, se divisa un poco lejana la victoria de esta excelente potranca, que estuvo corriendo con brillo en Santiago en tiros cortos y que en Viña fue alargada a los 1.900 del clásico "Juan Jackson", donde hasta cien metros de la meta luchaba por el triunfo. Al final decayó, 'muriendo en el tercer lugar, a uno y medio cuerpo de Pandillero y Abalharo. Su presencia va a dar interés a los primeros tramos de la prueba y no sería raro que lograra una honrosa colocación final.

LOS CINCO RESTANTES.— Los otros cinco competidores sólo pueden ser considerados como grandes lances.

Abrantes se comportó el año pasado espléndidamente, pero debido tal vez a lo duro de la campaña que se le hizo sostener en una parte de ella, o, lo que es más probable, a que se trata sólo de un especialista para distancias medias, ha desaparecido casi por completo de la primera línea. Además, su apronte del lunes estuvo lejos de ser bueno y tampoco lo fue su performance en la Copa Jackson, donde llegó último, partiendo eso sí con alguna desventaja.

Captain Larsen, ilusionó a su stud con su actuación en la arena del Chile en los últimos meses del año pasado. Ganó varias carreras de manera facilísima y, llevado a Viña del Mar, se le presentó en la Copa Jackson y terminó precediendo sólo a Abrantes. Nada permite asignarle la más mínima opción en la gran carrera de hoy y en las apuestas deberá estar cotizado en último lugar.

Cavendish hizo también concebir grandes ilusiones a su stud con sus dos recientes victorias en el Club Hípico, la segunda el domingo pasado solamente, en un modesto handicap ascendente sobre 1.900 metros. Como los dos anteriores y los que siguen, es indudablemente un buen caballo, pero de ahí a considerar que sea capaz de derrotar a Provita, por ejemplo, hay un mundo de distancia.

Coronado ha trabajado muy bien, tiene recursos para las distancias muertas, pero también es un segundón de la generación que en ningún momento ha demostrado la capacidad necesaria para dar cuenta de los favoritos. En el mismo caso se halla Meléndez, cuyo mayor título reside en un triunfo que obtuvo en septiembre en el Club Hípico, en el que derrotó a Silencioso en 2.200 metros.

NUESTRO PRONOSTICO. — No puede ser otro que Provita para ganador. La hija de El Gaucho, por calidad y trabajos, como dijimos ayer, no debe perder este "Derby". Pandillero y Boabdil deben ser sus escoltadores en la meta.

JINETES GANADORES DE "EL DERBY": MUCHOS ESTARAN AUSENTES

De los diez jinetes que esta tarde conducirán rivales en EL DERBY, sólo uno de ellos es ganador de la prueba: Alfonso Poblete, que el año pasado guió a Vlasov.

La mayoría de los pilotos ganadores de la carrera en los últimos 26 años están fuera de Chile, jubilados o entregados a la preparación. Ulloa, que la ha ganado cinco veces, se halla en Brasil; Marchant, que también lo hizo suyo en tres ocasiones, está igualmente en Río; Carlos Cruz, partirá en breve a Estados Unidos; Juan Araya, actúa en Venezuela; Eduardo Rebolledo, Emilio Cáceres, Agustín Gutiérrez, Baeza, Santander, J. Morales y Víctor Jara, están entrenando o retirados de la profesión. Pedro Flores, que lo ganó con Intención, posiblemente no vea hoy la carrera. Está actuando en la capital.

11 GANADORES DE "EL DERBY" HA PREPARADO EL "MAGO" EN 25 AÑOS

En el último cuarto de siglo, vale decir desde 1929, Juan Cavieres ha entrenado 11 ganadores de EL DERBY: Caloría, Freire, Iturbide, Maratón, Grimaby, Esperanto, Rival, Corinto, Tábano, Bromazo, y el año pasado Vlasov, que lució las mismas sedas que hoy día defenderá Provita.

Y a nadie podrá extrañar esta tarde que el "Mago" salga a recibir a otro pupilo triunfante en esta carrera: Provita.

RIVAL TIENE GRAN TIEMPO PARA "EL DERBY": 2.28 2|5

Observando la tabla de tiempos marcados en los 2.400 metros de EL DERBY en los últimos 25 años, tenemos que el mejor tiempo lo registró Rival el año 1942, el cual marcó 2.28 para la distancia. Fué conducido por Ulloa y era preparado por Cavieres.

Sin embargo el mejor tiempo en la distancia lo tiene La Bastille en Viña con 2.26 2|5. En Santiago, lo registra Apolo, con igual marca. Para los efectos del cronómetro, cabe señalar que la pista de Viña está medida a un metro de la palizada y la de Santiago a 3 metros.

ULTIMOS APRONTES DE ALGUNOS RIVALES DE "EL DERBY" 1955

Por estimarlo de interés, consignamos en seguida un cuadro con los aprontes realizados el viernes por algunos de los rivales de EL DERBY:

VALPARAISO SPORTING CLUB
PISTA DE ARENA

CLARA	1.000	metros	1.5	R. Cornejo
PROVITA	1.000	"	1.5 1|5	A. Poblete
PANDILLERO	700	"	43	R. Parodi
CORONADO	1.000	"	1.5 4|5	P. Alquinta
MELENDEZ	1.000	"	1.7	L. Espinoza
CAVENDISH	1.000	"	1.7	P. Alquinta

NOTAS.— Provito cotejó acompañado de Vlasov (J. Atala) al que ganó fácilmente. Pandillero, marcó 43 de repetida. Antes había registrado 44'. Meléndez y Cavendish trabajaron juntos y llegaron iguales.

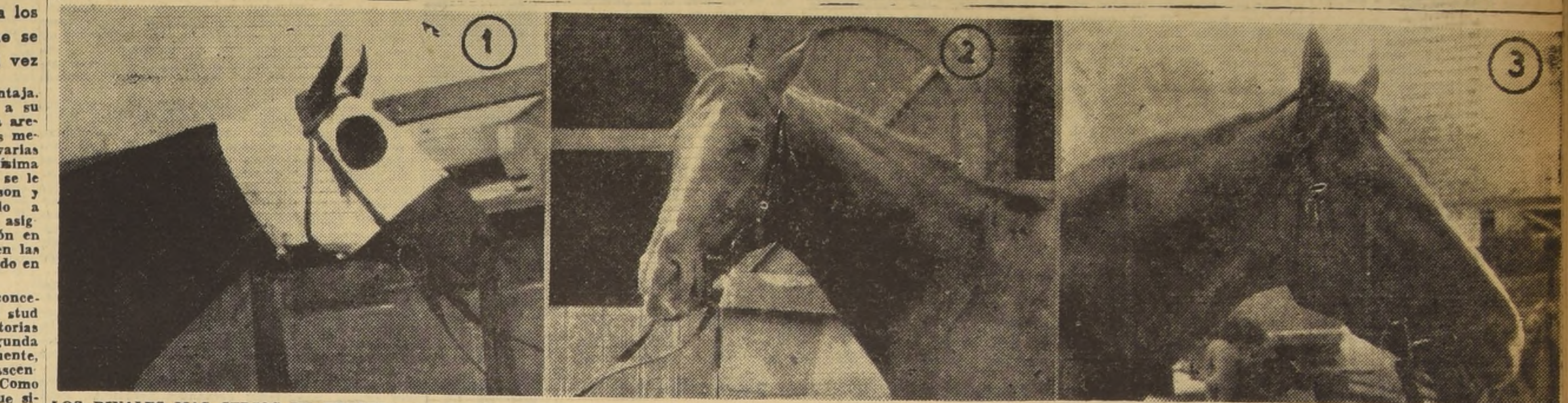

LOS RIVALES MAS SERIOS DE PROVITA.— 1) Pandillero, al cual la gran mayoría de la afición asigna la segunda opción en la gran contienda de esta tarde. 2) Abalharo, que será nuevamente conducido a la expectativa y que ha recuperado el prestigio que alcanzó en los comienzos de su campaña. 3) Boabdil, el otro pensionista que presenta el trainer Juan Cavieres, formidable para los grandes clásicos

FALERNO TRATARA DE REHABILITARSE EN LA PRUEBA DE CLAUSURA DEL CLUB HIPICO

Corresponde esta a la segunda serie de 1.500 metros, o sea, la principal de las carreras ordinarias.— En las restantes, somos partidarios de Lisonjero, Buzenval, Jersey, Cameraman, María Stuardo, Finesse y Amanecida.— La reunión de la tarde se iniciará a las 2.05

La transmisión telefónica de "El Derby", la carrera especial "Jorge Zamudio Flores" y ocho ordinarias de diversas condiciones, componen el programa que presentará esta tarde el Club Hípico, cuyo desarrollo se iniciará a las 14.05 horas.

LISONJERO DEBE CAMBIAR DE CATEGORIA.— Por su segundo a tres cuartos de cuerpo de Polemón, avanzando con energías al final, después de desempeñarse último hasta la tierra derecha, Lisonjero es la línea clara en la reservada a potrillos de dos años. Será gran favorito en las apuestas, y su escoltador debería ser Law Out, que llegó tercero en la misma carrera. Sin embargo, nosotros recomendamos para el segundo lugar a Royal First, que entró cuarto, debido a que sus progresos son manifiestos.

BUZENVAL EN BUSCA DE SU PRIMER TRIUNFO.— También para perdedores, pero éstos de tres años, es la segunda, donde las tres mejores opciones serán defendidas por Buzenval, Onderby y Tormentoso, que componen nuestra fórmula en el mismo orden.

Buzenval fue batido estrechamente por El Emperador en su reciente actuación; reaparecía, y si corresponde a esa performance, debe ser el vencedor. Onderby corrió abriéndose cuando entró segundo, a tres cuerpos de Mufti, y en su anterior había sido segundo, a cabeza, de Bao Dai, y Tormentoso fracasó en su última, pero anteriormente había obtenido varias figuraciones con elementos superiores.

JERSEY HA LLEGADO CERCA CON MEJORES.— Análoga a la anterior, en sus condiciones y distancia, es la tercera, donde está llamado a contar con la más alta cotización Jersey, que vuelve de un corto descanso, y que en diversas oportunidades ha logrado clasificarse en la tabla, midiéndose con rivales que desde hace tiempo son buenos ganadores. El hijo de Hamlet ha trabajado bien últimamente, y en tal virtud lo consideramos capaz de dar cuenta de Acampado, que tiene títulos de sobra para cambiar de categoría, pues ha llegado segundo y tercero en sus tres performances anteriores, y Nereo, que es rápido y que si no es muy apurado en los tramos iniciales, puede conservar energías hasta la meta.

CAMERAMAN SE NOTA CORREDOR.— Desde que salió de perdedor, viéndose muy bueno, Cameraman no ha hecho sino papelones, pero la ínfima calidad del lote que forman sus enemigos, y el hecho de que le conocemos buenas marcas en sus ejercicios privados, nos hacen preferirlo para el puesto de honor en la sexta serie de mil cien metros, que se divisa muy apropiada para resolverse por una sorpresa de proporciones. Bad Boy y Vena, que son ligeros y que a la simple lectura de los nombres aparecen muy bien colocados a 48 y 50 kilos, completan nuestro pronóstico.

MARIA STUARDO BUSCA LA REPETICION.— No es nada de ordinaria esta potranca, y se nos ocurre que resistirá el peso de 51 kilos que se le ha asignado en la quinta serie de 1.500 metros. De esta manera, no podría extrañar que se anotara otro tanto sobre rivales que valen muy poco, en general.

Si fracasa la hija de Licencioso, el puesto de honor podría ser ocupado por El Morocho, buen tercero de Amanecida e Ipal hace pocos días, o Tarquino, cuarto en la misma carrera, dándole diez kilos a El Morocho.

FINESSE POR SU SEGUNDO DE LATIDO.— También de escasas aptitudes son los contendores de la cuarta serie de ligereza que se disputará en octavo término. Como en las anteriores, hay varios contendores con parecidas posibilidades de éxito, entre ellos Finesse, Volcán y Broquelero, que componen en el mismo orden nuestra fórmula.

Finesse acaba de llegar segunda, a medio cuerpo de Latido, potrillo de mayores condiciones que todos los que intervendrán en esta competencia; Volcán fracasó en la prueba que se adjudicó María Stuardo; pero poco antes había llegado segundo de Iguazú, y Broquelero vuelve de un prolongado descanso en excelentes condiciones de entrenamiento, y posee la calidad necesaria para dar cuenta de este grupo, pese a los 57 kilos.

AMANECIDA DEBE TRIUNFAR NUEVAMENTE.— No ofrece dudas la elección del presunto vencedor en la cuarta serie de 1.500 metros, debido a la presencia de Amanecida, que acaba de vencer de manera facilísima. El grupo era netamente inferior, pero la hija de Meyerling cargó cuatro kilos más y se impuso sin esfuerzo alguno, dominando a Ipal de dos saltos, cuando su jinete la largó por fuera en el instante oportuno. Va a ser gran favorita en las apuestas, y sus enemigos más serios nos parecen Lorenzo, cuarto de Bao Dai; Mambo y Hecuba, y bien ubicado en este lote, y Altair, a 46 kilos y segunda, a cabeza, de Don Villa.

FALERNO, BUEN CANDIDATO EN LA ULTIMA.— Después de vencer a Escorial y Francón, Falerno tuvo inconvenientes, y sólo pudo clasificarse cuarto en una prueba que hizo suya Preludio. El hijo de Afghan mantiene un buen estado de training, y posee los recursos suficientes para aventajar en la meta a todos sus enemigos de la prueba de clausura, segunda serie de 1.500 metros. No es un compromiso fácil ni mucho menos para él, pues hay varios que destacan parecidas posibilidades de éxito, como por ejemplo Eleanor, que acaba de vencer a Peñaflorina, y que a 47 kilos aparece como una carta muy peligrosa, y Excelsior, que con sus ocho años a cuestas logra todavía cumplir buenas performances.

PROVITA, por El Gaucho y Ya Vengo, del señor Santiago Lyon Sutil, ganadora de ocho carreras en nueve presentaciones y $ 4.506.000 en premios. Será gran favorita en "El Derby" número 70, guiada por Alfonso Poblete, que con Vlasov, del mismo stud, triunfó en la gran carrera, el año pasado

Valparaíso Sporting Club

PRIMERA CARRERA.— A las 9.15 A. M.— Premio "DOVER".— (Décima Serie). — 1,400 metros — Handicap. — Para todo caballo. — Premio: 55,000 pesos al primero.— (JINETES APRENDICES).—

Preparador	JINETE	N.o	NOMBRE	K.	O.	DUEÑO
L. González	R. González	1	Luchita	56	8	L. González
F. González	A. Venegas	2	Adepto	55	14	"Talcarehue"
O. Manríquez	H. Soto	3	Cartero	54	6	"Solito"
R. Saavedra	J. Herrera	4	La Bonita	54	2	"Rocas"
J. Ramírez	O. Hermosilla	5	Bar de Oro	52	10	J. Ramírez
L. Valle	R. Pizarro	6	Sonido	52	12	L. Valle
L. Valle	F. Quintana	7	Fulano	49	7	L. Valle
J. Romero	N. N.	8	La Tarantela	50	9	A. Reyes
A. García	J. Cornejo	9	Rica	50	1	A. García
C. Foncea	F. Avaria	10	Volte de Nuit	50	11	C. Foncea
V. García	M. Yáñez	11	Zig-Zag	50	4	V. García
M. Maira	G. Lerma	12	Bonizal	49	15	"Collita"
C. Muñoz E.	R. Quiroz	13	Kiko	45	13	"Alpino"
G. Mansilla	D. Santibáñez	14	Mignon	45	3	M. Fernández
F. Parisi	A. Salas	15	Violenta	45	5	P. Méndez

SEGUNDA CARRERA.—A LAS 10.00 A. M.—Premio "DURAZNITO".—1,400 metros.— Para caballos que no hayan ganado. — Peso: 56 kilos.— Descargo de un kilo por cada carrera perdida.— Premio: 70,000 pesos al primero.—

G. Mancilla	A. Montiel	1	Málaga	50	1	L. Lavín
H. Garretón	N. N.	2	Pechador	49	13	I. Pérez
G. Pérez	J. Cornejo	3	Timorata	49	9	J. Tagle
A. Pérez	F. Avaria	4	Barranquín	48	2	A. Pérez
O. Silva	H. Soto	5	Joroba	58	14	O. Silva
L. Vásquez	F. Quintana	6	Labruyere	48	7	"San Jorge"
G. Urquidi	R. González	7	Lingual	48	8	"Niacura"
Edo. Rodríguez	O. Romero	8	Sideral	48	10	"Maricel"
R. Bernal	C. Farmer	9	Tanino	48	15	"I. de Suárez"
M. Rivera	R. Arredondo	10	Vesubio	48	4	"San Lorenzo"
U. Bravo	F. Arredondo	11	Blue Moon	47	11	R. Azócar
O. Castillo	H. Rivera	12	Flor de Té	45	3	"Harry Roy"
P. Bagú	D. Santibáñez	13	Guayana	45	12	"Junquillar"
J. Romero	N. N.	14	La Tarantela	45	6	A. Reyes
G. Sarmiento	G. Lerma	15	Pier Angeli	45	5	"Memita"

TERCERA CARRERA.— A las 10.40 A. M.— Premio "DECURION".—(Novena Serie). — 1,400 metros — Handicap. — Para todo caballo. — Premio: 55,000 pesos al primero.—

F. González	A. Venegas	1	Castigo	56	6	"Tito"
O. Castillo	A. Naranjo	2	Willow	55	4	"La Bastille"
M. Maira	G. Lerma	3	Qué Rica	53	10	"Lidita"
G. Pombo	N. N.	4	Bernardo	52	15	G. Pombo
R. Bernal	C. Farmer	5	Cirilo	52	5	"Marne"
U. Bravo	M. Yáñez	6	Amara	51	1	"By The Sea"
I. Saavedra	I. Saavedra	7	Carlomán	51	11	M. Godoy
O. Urbina	R. Madariaga	8	Francolín	51	2	4 de Septmb.
A. Martínez	R. González	9	Risueño	50	9	"Nazareno"
G. Urquidi	A. Hormazával	10	Stop	50	8	L. del Río
J. González	P. Alquinta	11	Vostok	50	3	J. González
L. Valle	F. Arredondo	12	Babel	49	7	L. Valle
S. Avila	N. N.	13	Lad	49	13	S. Avila
L. Alvarez	O. Romero	14	Toledo	49	12	J. Alfaro
S. Maira	D. Santibáñez	15	Marisco	48	14	"Alborada"

CUARTA CARRERA.— A las 11.20 A. M.— Premio "DESIDERIA".—(Octava Serie). — 1,400 metros. — Handicap. — Para todo caballo. — Premio: 55,000 pesos al primero.—

G. Bobadilla	J. Ortiz	1	Champaubert	56	6	Manderley
O. Manríquez	O. Manríquez	2	Huala	55	15	"Acapulco"
U. Bravo	M. Yáñez	3	Labañón	55	10	Suc. Diuana
J. D. Muñoz	E. Obregón	4	Re-Fresco	55	7	J. D. Muñoz
P. Bagú	L. Espinoza	5	Nigromante	54	1	"Choapa"
D. Araya	H. Quijada	6	Jaivón	53	9	D. Araya
L. Valle	C. Farmer	7	Lautaro	53	13	Quinchimalí
O. Urbina	R. Madariaga	8	Sambalay	53	8	"Ojo de Agua"
O. Castillo	A. Naranjo	9	Viña Nueva	53	11	"Panchito"
G. Sarmiento	P. Alquinta	10	Organdí	52	5	S. Lyon
J. González	J. Cornejo	11	Emilión	51	2	J. González
S. Maira	H. Rivera	12	Pennywise	51	14	W. Gomá
Edo. Rodríguez	O. Romero	13	Cranford	50	4	"La Violeta"
A. García	A. Hormazábal	14	Ireland	50	3	"Vam"
L. Alvarez	D. Santibáñez	15	Ranchillo	49	12	F. Gómez
F. Parisi	R. Arredondo	16	Baroja	48	16	F. Parisi

QUINTA CARRERA.— A las 12.00 M. —Premio "DETONACION".—(Séptima Serie). — 1,400 metros — Handicap. — Para todo caballo. — Premio: 55,000 pesos al primero.—

A. Breque	O. Olivares	1	Celeste	56	10	"Barcelona"
R. Saavedra	O. Saavedra	2	Colle	56	14	"Mariscal"
M. Maira	E. Obregón	3	First Dancer	56	6	M. Maira
J. González	H. Navarro	4	Saigón	55	11	J. González
M. Rivera	D. Santibáñez	5	Fuxia	53	3	"Figurín"
M. Rivera	P. Alquinta	6	Fénix	51	2	"San Carlos"
O. Castillo	G. Núñez	7	Hierro Rojo	53	9	"Harry Roy"
P. Bagú	J. Atala	8	Miss Roldán	53	15	Mar del Plata
J. Arenas	H. Rivera	9	Arcángel	52	8	J. Arenas
A. García	M. Yáñez	10	Camphora	51	13	R. Celis
D. Miranda	C. Farmer	11	Medoc	51	5	Los Almendros
G. Pérez	R. Madariaga	12	Merriness	51	12	J. Silva
G. Pérez	O. Manríquez	13	El Reflejo	50	7	S. González
I. Saavedra	J. Cornejo	14	Hospitalario	50	4	"R. D. A."
A. Martínez	N. N.	15	Pehuenche	46	1	V. Ortiz

SEXTA CARRERA.— A las 12.40 P. M. — Premio "DARIEN". — 1,900 metros. — (Handicap Ascendente). — Para caballos de tres años y más, que puedan calificarse en tercera serie o inferiores. — Premio: 75,000 pesos al primero.—

Edo. Rodríguez	O. Olivares	1	Porto Rico	58	8	"La Morena"
S. Fuentes	J. Atala	2	Fadette	56	5	L. Lamoliatte
P. Bagú	L. Espinoza	3	La Sierra	56	4	"Bomberos"
J. Melero	O. Manríquez	4	Tach Mahal	56	1	"Detonación"
P. Castro	N. N.	5	Za Zá	54	7	E. Lavín
Jn. Cavieres	A. Poblete	6	Trencillo	53	3	Santa Adriana
L. García	I. Saavedra	7	Yaguarí	51	6	"Silvio"
R. Bernal	M. Yáñez	8	Peñaflorina	50	2	"Los Buitres"
R. Saavedra	C. Farmer	9	Sonrisita	48	9	"Concierto"

SEPTIMA CARRERA.— A la 1.40 P. M.— Premio "DICHOSO".— 800 metros.— Para productos de dos años, que no hayan ganado.—Peso: 54 kilos. — Premio: 120,000 pesos al primero.—

S. Fuentes	J. Atala	1	Alcón	54	7	"Caporal"
A. Martínez	N. N.	2	Chufquén	54	5	V. Ortiz
P. Bagú	L. Espinoza	3	Maldadoso	54	2	"Bomberos"
P. Bagú	P. Alquinta	4	Nacarón	54	8	"Bomberos"
P. Bagú	A. Hormazábal	5	Senescalia	51	1	"Bomberos"
Ern. Rodríguez	O. Romero	6	Dominadora	51	4	"La Morena"
H. Garretón	N. N.	7	Morosa	51	6	"San Juan"
L. García	O. Manríquez	8	Salinas	51	3	L. García

OCTAVA CARRERA. — A las 2.25 P. M. — Premio "DORILA".— (Sexta Serie). — 1,400 metros — Handicap. — Para todo caballo. — Premio: 55,000 pesos al primero.—

R. Bernal	C. Farmer	1	Luquete	56	8	"Auteuil"
G. Sarmiento	R. Madariaga	2	Debesa	53	11	"Piquera"
A. Martínez	J. Atala	3	Leycinel	[illegible]	6	"Trigal"
A. Martínez	D. Santibáñez	4	Cuyana	52	2	"Ecuador"
A. García	O. Manríquez	5	Ansco	52	2	Los Cruzados
I. Saavedra	A. Naranjo	6	Chanteclair	52	10	"R. D. A."
R. Saavedra	I. Saavedra	7	Chiquitita	52	7	R. Arratia
G. Bobadilla	R. Arredondo	8	Navotavo	52	3	"Aga Khan"
L. González	R. González	9	Chemulpo	51	5	M. Suárez
L. Vásquez	M. Anjarí	10	Miss Pirata	51	1	Cerro Negro
G. Mancilla	A. Montiel	11	Lotario	50	4	"Nenita"

NOVENA CARRERA.—A las 3.15 P. M.— Premio "DALMACIA".—(Segunda Serie). — 1,400 metros — Handicap. — Para todo caballo. — Premio: 70,000 pesos al primero.—

A. García	E. Obregón	1	Cuba Libre	56	12	"Santa Rosa"
A. Bullezú	O. Olivares	2	Integro	55	6	"Anita"
S. Fuentes	J. Atala	3	Chico Yáñez	54	10	"Caporal"
S. Fuentes	C. Farmer	4	Ramadán	54	2	"Lastra"
A. Breque	R. Madariaga	5	Hipócrates	52	4	A. Breque
Jn. Cavieres	A. Poblete	6	Paladín	52	11	"Yaquil"
S. Avila	O. Manríquez	7	Sand Trick	52	1	"Vaporino"
R. Saavedra	I. Saavedra	8	Vice Admiral	52	9	R. Saavedra
U. Bravo	M. Yáñez	9	Hierro Viejo	50	3	E. de Bravo
D. Sandoval	P. Alquinta	10	Archipiélago	49	8	"Don Dani"
R. Bernal	D. Santibáñez	11	Tornagaleones	48	5	"Marne"
N. Ramírez	G. Lerma	12	Canastita	46	7	"Popeta"

DECIMA CARRERA. — A las 4.05 P. M. — Premio "DANZIG".— (Cuarta Serie). — 1,400 metros — Handicap. — Para todo caballo. — Premio: 60,000 pesos al primero.—

Jn. Cavieres	A. Poblete	1	Kremlin	55	5	"Tulipán"
J. Suárez	M. Anjarí	2	So Happy	55	10	"Popeta"
S. Fuentes	C. Farmer	3	Eneida	54	3	Santa Ana
R. Saavedra	I. Saavedra	4	Campero	53	6	"Blanquita"
P. Bagú	P. Alquinta	5	Laminador	52	12	"Choapa"
M. Rivera	O. Manríquez	6	Whiplash	52	1	"La Gringa"
A. Breque	R. Madariaga	7	Tilhuica	51	7	"El Bosque"
N. Ramírez	G. Lerma	8	Juliette	50	2	N. Ramírez
G. Urquidi	O. Hormazábal	9	La Maya	50	4	"Equis"
Edo. Rodríguez	O. Romero	10	Techita	50	11	"Sarita"
R. Bernal	R. Arredondo	11	Torcuato	49	9	"Torcuato"
L. Alvarez	D. Santibáñez	12	Carta Vieja	47	8	"San Enrique"

UNDECIMA CARRERA.— A las 5.00 P. M.— Premio "EL DERBY".—2,400 metros. — CLASICO. — Para productos de tres años. — Peso: 58 kilos. — Premio: 1.000.000 de pesos al primero.—

A. Bullezú	O. Olivares	1	Abalharo	58	5	"Anita"
J. Melero	O. Manríquez	2	Abrantes	58	7	"Emulo"
J. Cavieres	R. Madariaga	3	Boabdil	58	4	C. Silva
E. Spirea	C. Farmer	4	Captain Larsen	58	1	E. Spirea
J. Inda	A. Tapia	5	Cavendish	58	3	"El Oso"
V. Ramírez	P. Alquinta	6	Coronado	58	10	"Coronach"
J. Inda	L. Espinoza	7	Meléndez	58	2	"Olguita"
J. Melero	R. Parodi	8	Pandillero	58	9	"Patty"
S. Fuentes	R. Cornejo	9	Clara	55	6	"Caporal"
J. Cavieres	A. Poblete	10	Provita	55	8	S. Lyon

DUODECIMA CARRERA.— A las 5.50 P. M.— Premio "P. H. MAX CLELLAND". — (Primera Serie). — 1,100 metros. — Handicap. — Para todo caballo. — Premio: 75,000 pesos al primero,

G. Urquidi	A. Hormazábal	1	Colaborador	57	5	"Sta. Isabel"
S. Fuentes	J. Atala	2	Instituto	56	8	Suc. Castro
Jn. Cavieres	A. Poblete	3	Fez	54	4	"La Divisa"
A. Breque	R. Madariaga	4	Malagueña	53	1	A. Breque
V. García	O. Manríquez	5	Coqueralda	51	10	"Itata"
R. Saavedra	I. Saavedra	6	Sorteo	51	6	"Blanquita"
E. Sepúlveda	D. Santibáñez	7	Jamestown	50	3	"Arrozal"
Edo. Rodríguez	O. Romero	8	Gladstone	49	9	"Don Hildo"
J. Suárez	C. Farmer	9	Chuflay	48	7	R. Labbé
P. Bagú	P. Alquinta	10	Martín	48	2	"Choapa"

DECIMATERCERA CARRERA.—A las 6.40 P. M.—Premio "DUENDE".—(5a. Serie). — 1,400 metros. — Handicap. — Para todo caballo. — Premio: 55,000 pesos al primero.—

R. Saavedra	A. Venegas	1	Barmaquí	58	2	W. Comber
R. Saavedra	O. Saavedra	2	Audacia	54	8	Chantilly
R. Saavedra	I. Saavedra	3	Vengada	52	7	"Rocas"
J. Arenas	R. Arredondo	4	Calambour	54	6	J. Arenas
A. García	E. Obregón	5	Armagnac	53	15	"Vito"
G. Sarmiento	O. Manríquez	6	Tía Mía	52	4	S. Lyon
D. Sandoval	A. Naranjo	7	Wang Ho	52	10	"Don Dani"
O. Urbina	R. Madariaga	8	Carta Rápida	51	14	A. Lorraine
I. Saavedra	A. Hormazábal	9	Display	51	1	"R. D. A."
D. Miranda	P. Alquinta	10	Juan Alba	51	11	Los Almendros
Edo. Rodríguez	O. Romero	11	Gran Pachá	50	3	"El Violeta"
L. González	R. González	12	Temperante	50	9	"Che Viejo"
V. García	M. Yáñez	13	Majadillas	49	12	"Itata"
S. Fuentes	C. Farmer	14	Techado	48	13	Suc. Castro
A. Pérez	D. Santibáñez	15	Volte Face	48	5	Chimbarongo

DECIMACUARTA CARRERA.—A las 7.30 P. M.—Premio "DIGNIDAD".—(3a. Serie). — 1,400 metros. — Handicap. — Para todo caballo. — Premio: 70,000 pesos al primero.—

S. Fuentes	J. Atala	1	Landetita	56	10	S. Fuentes
P. Inda	L. Espinoza	2	Abruzzo	54	4	"Boreal"
U. Bravo	M. Yáñez	3	Hormigón	53	13	V. Azócar
Enr. Rodríguez	O. Romero	4	Marimán	53	1	"Don Hildo"
A. Breque	R. Madariaga	5	Mossadeq	52	7	"Algarrobo"
J. Cavieres	A. Poblete	6	Míster Lyon	51	3	"La Divisa"
L. Vásquez	M. Anjarí	7	Din Don	50	11	"San Jorge"
R. Saavedra	I. Saavedra	8	Escape	50	9	"Melita"
J. González	P. Alquinta	9	Graciosa	50	15	J. González
M. Rivera	R. Arredondo	10	Maldad	50	2	G. Rivera
N. Ramírez	H. Rivera	11	Riacha	50	14	"El Bote"
G. Pérez	D. Santibáñez	12	Salmonetta	48	6	J. Silva
J. Suárez	C. Farmer	13	Spunela	48	8	Chahuilco
P. Bagú	N. N.	14	Tout Seul	47	12	"Bomberos"
R. Bernal	G. Lerma	15	Carocallo	46	5	"Gildita"

LAS SEIS OPCIONES SECUNDARIAS.— A pesar de que sus respectivos propietarios y entrenadores saben de sobra que sus pupilos, cuyas cabezas reproducimos en este grabado, tienen sólo una chance perfectamente secundaria, hay fe y optimismo en ellos. Quinto que llegue cualquiera de éstos, ya será una gran performance, que elevará su valor y justificará su anotación en la famosa prueba, réplica de la de Epsom, la más grande del mundo. Aquí están los que buscan el gran lance: 1) ABRANTES: Estuvo entre los ases hasta mediados del año pasado y se ha apagado casi por completo; 2) CLARA: Magnífica potranca, pero sobre ella existe la idea, muy razonable, por cierto, de que actuará en una distancia demasiado larga para ella; 3) CORONADO: Técnicos y profanos lo estiman una sorpresa posible, por sus aptitudes de stayer, y sus aprontes últimos; 4) CAVENDISH: Sus dos últimas victorias en Santiago ilusionaron a su stud; es bueno, sin duda, pero todavía no ha vencido a ningún elemento de valor; 5) CAPTAIN LARSEN: Esencialmente arenero, debe contar con la última cotización; 6) MELENDEZ: Está calificado como un buen fondista y ha sido preparado, como todos los otros, con el mayor cuidado, pero su triunfo constituiría también una sorpresa de proporciones

ANTIGUO GRAFICO JUBILADO, FALLECIO

A mediodía de ayer falleció en esta capital el señor Lino Paniagua Barroso, antiguo gráfico, quien trabajó por más de 30 años en diferentes diarios de norte a sur del país.

El extinto se había acogido a una merecida jubilación y pertenecía a los registros de la "Asociación Nacional Jubilados de la Prensa", organismo que cita a sus asociados hoy, a las 16.30 horas, en el Cementerio General, para acompañar en sus funerales.

El cortejo partirá de su casa habitación, calle Montecarlo N.o 76, (Población Gráfica).

CREDITOS

CALZADO

Surtido para señoras, caballeros Abrigos, batas para señoras.

RELOJES

Ternos, camisas, entregamos con pequeño pie y $ 100 semanales.

CASA GONZALEZ CHAVEZ

Franklin 1081

SE CONCENTRAN HOY EN EL TEATRO BAQUEDANO EMPLEADOS PARTICULARES

Tendrá lugar hoy, a las 10 de la mañana la concentración pública del gremio de los empleados particulares para plantear la fijación de un salario vital para el presente año no inferior a $ 21.100.

Esta reunión ha sido organizada y auspiciada por la Confederación de Empleados Particulares de Chile, y a ella han sido especialmente invitadas autoridades del Supremo Gobierno, parlamentarios y altos dirigentes del gremio.

En este acto se informará de las diversas gestiones y diligencias que se han desarrollado en torno a la fijación del salario vital, cuya defensa se ha encargado al abogado del gremio, señor Clemente Pérez.

También se hará un análisis del proceso que debe llevarse a cabo para concurrir a la fijación del sueldo vital y diversos aspectos relacionados con la ley 7.295.

A la reunión de hoy concurrirán todos los gremios de empleados particulares de la provincia y delegaciones de provincias.

PRACTICANTES TENDRAN CONCENTRACIONES EN TALCA Y CONCEPCION

Dos concentraciones regionales realizará la Federación Nacional de Practicantes de Chile, tendientes a activar un proyecto mediante el cual se defiende la existencia de la profesión y se afianza en sus cargos a los practicantes funcionarios.

La primera de estas concentraciones tendrá lugar los días 22 y 23 del mes en curso en la ciudad de Talca y la segunda los días 5 y 6 de febrero en Concepción.

A estas concentraciones concurrirán delegaciones de otras provincias y dirigentes nacionales de la Federación.

DIRECTIVA DEL SINDICATO FRANCISCO DELANO LTDA

Este Sindicato procedió recientemente a la constitución de su nueva mesa directiva. Realizado el escrutinio ante la presencia de la Inspectora del Trabajo, doña María Encina, resultaron elegidas las siguientes personas para los cargos que se indican: presidente, Pedro J. Arancibia A.; secretario, Mario H. Pérez S.; tesorero, Francisco Ponce C.; directores, Segundo García N., Oscar Ponce G.

Finalizan hoy actos conmemorativos en la Soc. Artesanos "La Unión"

Con los actos que se realizarán durante el día de hoy, se pondrá término a las actividades conmemorativas del 93.o Aniversario de la Sociedad de Artesanos "La Unión".

A las 8 horas, se efectuará la solemne ceremonia de izamiento del pabellón nacional y de la insignia social por los efectivos de la brigada scoutiva "Benjamín Franklin", que funciona bajo los auspicios de la Sociedad de Artesanos. Luego a las 9 horas se realizará una audición radial por C. B. 93 "Radio Nuevo Mundo", en la cual se rendirá un homenaje al fundador de la colectividad, Fermín Vivaceta, a cargo del Mayor Edgardo Andrade Marchant.

La sesión solemne de transmisión del mando a la nueva Directiva fijada para las 21.30 horas, revestirá especial brillo y se realizará ante la presencia de connotadas personalidades del gremialismo metropolitano. Don Osvaldo Godoy Cornejo, presidente que termina su período, hará la promesa de estilo y hará entrega de la insignia de oro, símbolo del mando, al nuevo presidente, señor Arnoldo Toledo Zavala.

El Directorio que se hace cargo esta noche de la Sociedad de Artesanos "La Unión", se completa como sigue: primer vicepresidente, Sr. Francisco Torres Martínez; segundo vicepresidente, Sr. Radamé Sasso Riquelme; directores, señores Osvaldo Godoy Cornejo, Salvador Fernández Fernández, René Reyes Sepúlveda, Carlos Guzmán García, Oscar Villena Martínez, Isaías Zúñiga Martínez, Enrique Sibilla Celedón, Armando Vace Santibáñez, Luis Amaro Larenas, Antenor Bruna López, Apolonides Parra P., Tancredo Fuentealba Osorio, Pedro Plaza Vergara, Sergio López Molina, Roberto Rojas Yáñez, Guillermo Avilés, Enrique Altamirano, Oscar Barrera Astorga, Enrique Durán Pinochet y Oscar Ocampo Ocampo.

Finalmente, en la planta alta del local social se realizará una kermesse y baile social.

LO CITA SU GREMIO

DIRIGENTES DEL GREMIO DE ARENEROS se reunirán hoy, a las 9 de la mañana en un ampliado en Compañía 1535. Concurrirán a esta reunión dirigentes de la FINO y de los proveedores de materiales.

EL SINDICATO DE CARPINTEROS DE LA FINC celebra hoy asamblea a las 10.30 horas para designar el nuevo directorio.

EL CONSEJO PROVINCIAL DE LA FINC se reunirá mañana y pasado para abordar los asuntos relacionados con la cesantía y lanzamientos.

EL GRUPO SCOUTIVO BENJAMIN FRANKLIN celebrará reunión el sábado 22 en Riquelme 851.

LA CONFEDERACION UNICA de Defensa de Iglesias Evangélicas cita a reunión extraordinaria para los días 22 y 23 del presente, en la Misión Cristiana de calle Inés Urrejola 48.

AGENDA

SANTOS DE HOY ANTONIO y SULPICIO — **SANTOS DE MAÑANA** CATEDRA y PRISCA

ASISTENCIA PUBLICA — Central: 69191. — Posta 2: 50061. — Posta 3: 91011. — Ñuñoa: 43360. — Providencia: 45671. — **BOMBEROS.**— Teléfono N.o 81171. — La Cisterna: teléfono 168. — Conchali: 370703. — Ñuñoa: 46207. — Quinta Normal: 95077. — San Miguel: 53020 y 53607. —**CARABINEROS:** N.os 60151, 62261 y 82213.—**RADIOPATRULLAS:** Carabineros 62261.

SEMANA DEL 15 AL 22 DE ENERO

DIRECCION. — Independencia 2615. —Domingo Santa María 1140.— San Luis 1872.— Colón 1680.— Recoleta 2151.— Pío Nono 101.— San Pablo 3103.— Rosas 2302.— Marcelo Fitté 4684.— oJsé J. Pérez 5271.— San Pablo 4959.— Avda. Bdo. O'Higgins 3153.— Almte. Latorre 298.— Cochrane 1400.— Plaza con Compañía. —Avda. Matta 994.— San Diego 1501 —O'Higgins 488.—Avda. Matta 341.— Población San Ramón 899.— Gran Avenida 2599.— Carmen Mena 415.— Gran Avenida 9303.— Manuel Montt 30.— Providencia 2699.— Avda. Bilbao, 581.— Avda. Italia 1501.— José P. Alessandri 3120.— Irarrázaval 4291.— Vicuña Mackenna 7193 (Permanente).— San Francisco 75 (Permanente).— Buzeta 470 (Permanente).

ITINERARIO

Los cinco Museos existentes en la capital atienden diariamente de 10 a 13 y de 15 a 18 horas, excepto los lunes, en que descansan. La Biblioteca Nacional atiende de 9 a 13 y de 14 a 20 horas, todos los días. La Biblioteca del Congreso Nacional y del Instituto Pedagógico, lo hacen de 10 a 13 y de 15 a 18 horas.

Las direcciones de los mencionados establecimientos públicos son las siguientes: Museo de Arte Popular, Cerro Santa Lucía.— Museo Histórico Nacional, Miraflores 50.— Museo Nacional de Bellas Artes, Parque Forestal con Avenida Santa Lucía.— Museo de Historia Nacional, en el interior de la Quinta Normal, y Museo Pedagógico, Dieciocho 145.

—Biblioteca Nacional, Alameda Bernardo O'Higgins, cuadra 6.— Biblioteca del Congreso Nacional, en el edificio del Congreso, y Biblioteca de la Dirección General de Estadística, Cienfuegos 210.

BOLETIN DEL TIEMPO. — Redactado a las 20 horas del día de ayer.—

Salvo algunas precipitaciones débiles, que se produjeron entre Valdivia y Chiloé, y que fueron declinando, el tiempo se presentó favorable, con nublados locales y parciales, en todo el país.

APRECIACION GENERAL. — Se mantendrán las buenas condiciones atmosféricas, con nubosidades locales y parciales, en general.

ARICA A COQUIMBO.— Bueno. Nublados locales y parciales. Vientos del oeste y suroeste. — ACONCAGUA A MAULE: Bueno. Nubosidades en el litoral. Vientos del suroeste. — CORDILLERA CENTRAL: Bueno. Algo nuboso. — ÑUBLE A CHILOE: Bueno. Nublados locales y parciales. Vientos del sur y suroeste. — GUAFO A EVANGELISTAS: Nuboso. Vientos del oeste y suroeste. — PUNTA ARENAS: Bueno. Nubosidad parcial.— TERRITORIO ANTARTICO: Nuboso.

COLEGIO DE ENFERMERAS

Comunica a las colegiadas de Santiago, que deberán solicitar en la Secretaría los formularios de declaración de patente.

LA SECRETARIA

CAJA DE CREDITO POPULAR

REMATES

SEMANA COMPRENDIDA ENTRE EL 17 Y EL 22 DE ENERO DE 1955

PRESTAMOS CONCEDIDOS EN MAYO DE 1954, CON VENCIMIENTO EN NOVIEMBRE DE 1954

MARTES 18, en la Sucursal N.o 4 — SAN PABLO 2465-2471

ALHAJAS	Sucursal N.o 4	— N.os 163.001	—	163.373
Obj. VARIOS	Sucursal N.o 4	— N.os 91.931	—	93.640
Obj. VARIOS	Sucursal N.o 6	— N.os 195.266	—	197.517

MIERCOLES 19, en la Sucursal N.o 3, Av. MATUCANA 33-35

ALHAJAS	Sucursal N.o 3	— N.os 101.849	—	105.874
Obj. VARIOS	Sucursal N.o 3	— N.os 134.428	—	136.871
MUEBLES	Sucursal N.o 3	— N.os 16.673	—	16.881
PIELES	Sucursal N.o 3	— N.os 6.360	—	6.403

VIERNES 21, en la Sucursal N.o 5 — SAN DIEGO 1418

ROPA	Sucursal N.o 5	— N.os 195.278	—	207.000

EXHIBICIONES: El día anterior al remate.
RENOVACIONES: Sólo se admiten hasta el día anterior a la exhibición.

PAGO AL CONTADO — ENTREGA INMEDIATA

PROPUESTA PUBLICA

EMPRESA DE TRANSPORTES COLECTIVOS DEL ESTADO

SE SOLICITAN PROPUESTAS PUBLICAS PARA LA CONFECCION DE:

798 Blusas cortas paño gris.
1.481 Pantalones de paño gris.
231 Blusas de paño azul.
231 Pantalones de paño azul.
756 Capotes de paño gris.
750 Blusas largas de paño gris.
231 Capotes de paño azul.
471 Gorras de paño gris.
231 Gorras de paño azul.

Bases y antecedentes se pueden retirar de calle Catedral N.o 1433, Sección Adquisiciones Plaza, desde el miércoles 13 de enero de 1955.

Estas propuestas se abrirán el 28 de enero de 1955.

EL DIRECTOR GENERAL

Servicio Médico Nacional de Empleados

Déjase sin efecto el llamado a Concurso Interno de Tisio-Radiólogo residente para el Sanatorio "Elba Guarategua Peña", de San José de Maipo.

VICEPRESIDENTE EJECUTIVO

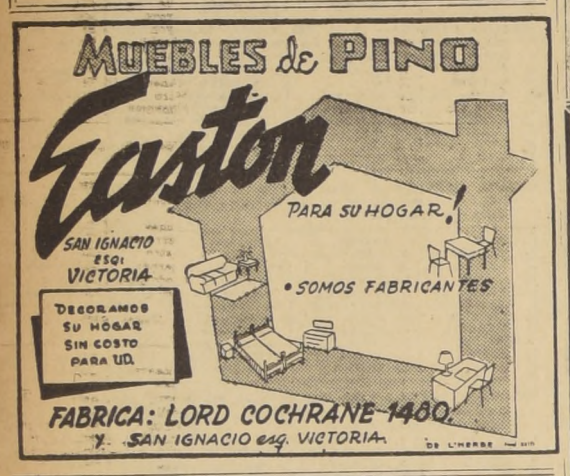

ARMADA DE CHILE

ESCUELA NAVAL "ARTURO PRAT"

PROPUESTA PUBLICA N.o 3/955

Llámase la atención al comercio para presentarse a propuesta pública por:

ARTICULOS DE FERRETERIA EN GENERAL Y ACEITES LUBRICANTES

Apertura: día 26 de enero de 1955, a las 16 horas.
Bases y especificaciones: solicitarlas en la Sección Adquisiciones

EL DIRECTOR

MINISTERIO DE OBRAS PUBLICAS

DIRECCION DE OBRAS SANITARIAS

Se piden propuestas públicas para la ejecución de las obras de alcantarillado de San Bernardo, Población Balmaceda, con un presupuesto ascendente a la suma de $ 4.813.630, las que se abrirán el 31 de enero a las 11.30 horas.

El plazo para la presentación de los documentos indicados en las bases de licitación vence el 22 de enero a las 16 horas.

Bases y demás antecedentes en la Oficina de Partes.

EL DIRECTOR DE OBRAS SANITARIAS

Santiago, 15 de enero de 1955.

DIRECCION DE PAVIMENTACION URBANA
CHILE

PROPUESTAS PUBLICAS

COMUNA DE ERCILLA

Se solicitan propuestas públicas para la ejecución de los siguientes trabajos de pavimentación de aceras de hormigón de cemento y demás obras complementarias, en diversas calles de la comuna de ERCILLA:

a) 1.194 metros cuadrados de aceras de hormigón de cemento de 0,07 m. de espesor.

b) 181 metros cúbicos de excavaciones y rellenos compensados.

Las propuestas se abrirán en la Alcaldía Municipal de Ercilla el día lunes 31 de enero de 1955, a las 16 horas, y para optar a ellas se requiere estar inscrito en el Registro de Contratistas de la Dirección de Pavimentación Urbana, en PRIMERA, SEGUNDA o TERCERA CATEGORIA.

Consultar bases y antecedentes en la Oficina de Partes de la Dirección de Pavimentación Urbana, calle Moneda N.o 723, Santiago, o en la Oficina Zonal de Cautín-Temuco

DANILO IVULIC YUGOVIC
Director Subrogante

DIRECCION DE PAVIMENTACION URBANA
CHILE

COMUNA DE PAINE

FRENTES DE PREDIOS AFECTOS A PAGOS DE PAVIMENTACION

En conformidad a las disposiciones contenidas en el Art. 23 de la Ley de Pavimentación N.o 8,946, del 20 de octubre de 1949, se pone en conocimiento de los propietarios de predios ubicados en las calles que se mencionan de la COMUNA DE PAINE, que las medidas de los frentes de sus propiedades afectas a pagos de pavimentación de ACERAS son los siguientes:

N.o del predio	N.o del Rol	Nombre del propietario	Frente en ml.
		CALLE 18 DE SEPTIEMBRE	
		COSTADO SUR	
		De Buin al Oriente	
Dos		Luis Tamayo	22.—
518		Domingo Miranda	11.—
546		Ernesto Pérez	27.50
570		Mercedes Pérez	24.50
582		Gumercinda Ramírez	24.50
		CALLE BAQUEDANO	
		COSTADO ORIENTE	
		De propiedad N.o 1204 a propiedad N.o 1500	
1204	115	Cía. Electricidad Industrial	39.50
1234	116	Cía. Telégrafo Comercial	20.30
1244	117	N. N.	10.10
1252	118	Leoncio Palma	9.80
1264	119	Carolina Martínez	8.—
1264	119	Carolina Martínez	12.—
1284	120	César Latín	20.40
1304	121	Ismael Rivera	18.—
1330	122	Abraham Rodríguez	20.—
1366	123	Suc. Contreras	39.30
1370	124	Luis Aguilera	20.40
1384	-.-	Enrique Soto	21.—
1430	125	Benjamín Plaza	39.—
1448	126 7	Clementina Gajardo	13.30
1466	128	Abraham Alvarado	6.20
1480	129	Ismael Gaete	20.—
1500	130	Lucas Calderón	24.50

Los reclamos a que la publicación de estas cifras dieren lugar, deberán hacerse por escrito a esta Dirección de Pavimentación Urbana, calle Moneda N.º 723, o personalmente en la Sección Cuentas de Vecinos, 4.º piso, oficina N.º 411, de 9.30 a 12 horas, dentro del plazo de 15 días, a contar de la fecha de la primera publicación. Pasado este plazo, se tendrán por exactas las cifras relativas a la longitud de los frentes.

Toda transferencia o subdivisión de predios deberá ser puesta en conocimiento de esta Dirección, por los propios interesados, inmediatamente que dicha operación se haya realizado con las formalidades legales correspondientes, acompañando los antecedentes respectivos.

DANILO IVULIC YUGAVIC
Director Subrogante

MINISTERIO DE OBRAS PUBLICAS

DIRECCION DE ARQUITECTURA

Llámase a inscripción especial de Contratistas para la ejecución de la obra gruesa del edificio destinado al Liceo de Niñas de Iquique.

Tendrán derecho a inscribirse en estos Registros los Contratistas que actualmente se encuentren inscritos en primera categoría en la Dirección de Arquitectura.

Las solicitudes de inscripción se recibirán hasta el día 29 del presente mes, fecha en que se cerrarán los Registros.

Antecedentes en la Secretaría de la Dirección.

Santiago, 13 de enero de 1955.

EL DIRECTOR DE ARQUITECTURA.

SERVICIO NACIONAL DE SALUD
SUB DEPTO. ADMINISTRACION DE BIENES

REMATE DE ARRENDAMIENTO DE LOS LOTES 13, 14 Y 16 DE BAHIA FELIPE Y SPRINGHILL DE MAGALLANES

El viernes 28 de enero de 1955 a las 11 horas, tendrá lugar en Santiago, en la oficina del señor Tesorero General del Servicio Nacional de Salud, Mac-Iver 541, 1.er piso, y ante Notario Público, el remate de arrendamiento de los lotes 13, 14 y 16 de Bahía Felipe y Springhill de Magallanes.

UBICACION.— Provincia de Magallanes sector Bahía Felipe y Springhill, Comuna de Porvenir a 85 Km. del Puerto de Porvenir y a 18 Km. de la cancha de aterrizaje de Bahía Felipe.

SUPERFICIE.— 2.500 Hás. cada lote.

PLAZO.— Desde el 1.o de abril de 1955 hasta el 30 de marzo de 1963.

MINIMOS.— Para cada uno de los lotes 13 y 14 será el equivalente en dinero al valor de 4.800 Kg. de lana y para el lote 16 el de 4.400 Kg. de lana, que corresponderá a la renta anual de arrendamiento y cuyo valor se fijará de acuerdo con las tres cotizaciones más altas que se hubieren obtenido en el mes de noviembre del Ejercicio respectivo. Pago por semestres anticipados y para los efectos del cálculo provisorio se tomará el valor del precio del año anterior reajustándose en el primer semestre del año siguiente en la suma que efectivamente hubiere correspondido pagar.

DOTACION MAXIMA.— Será de 2.500 animales de esquila por cada lote.

OBLIGACIONES.— Deberá destinar el 20% del valor del arrendamiento por su cuenta a combatir la plaga del conejo a base de cierros de malla, durante los dos primeros años.

GARANTIA.— Los arrendatarios garantizarán el fiel cumplimiento de sus contratos con vale-vista o boleta bancaria por la suma de $ 1.500.000.—

CAUCION.— $ 200.000.— para tener derecho a hacer posturas en el remate por cada uno de los lotes, en vale-vista.

OFERTAS EN EL REMATE.— Se harán por kilos de lana sobre los mínimos indicados.

CONTRIBUCIONES.— Serán de cuenta de los arrendatarios.

OTRAS.— Las demás que consignan las bases generales para el arrendamiento de los predios agrícolas de la Beneficencia.

MAYORES ANTECEDENTES.— Podrán solicitarse en la Intendencia de Magallanes y en el Sub Departamento de Administración de Bienes del Servicio Nacional de Salud, en Ahumada 236, sexto piso, oficina 615, en Santiago, de 9 a 12 horas.

DIRECTOR GENERAL DE SALUD

FERROCARRILES DEL ESTADO

PROPUESTAS PUBLICAS

Por lo siguiente:

1.o— Transformación de 20 carros bodegas en frigoríficos de 30 toneladas, trocha 1,676 m.

2.o— Elaboración en el torno de centros de ruedas, trocha 1 m., de 565 mm. de diámetro.

Planos, bases y especificaciones, pueden retirarse en el Departamento Tracción y Maestranzas, Alameda 924, segundo piso, de 13 a 15 horas.

Las propuestas se abrirán el martes 15 de febrero de 1955, a las 15 horas, en esta oficina.

JEFE DEPARTAMENTO TRACCION Y MAESTRANZAS

MUNICIPALIDAD DE SANTIAGO

DIRECCION DE PAVIMENTACION

PROPUESTAS PUBLICAS

PAVIMENTACION PLAZA ARGENTINA

Llámase a propuestas públicas para repavimentar la PLAZA ARGENTINA, de acuerdo con las Bases y Especificaciones que pueden retirarse en la Sección Estudios de de la Dirección de Pavimentación de Santiago, calle Valentín Letelier N.o 13, cualquier día de 14.30 a 18.30 horas.

Las propuestas se abrirán en la Alcaldía de Santiago el 28 de enero próximo, a las 16 horas.

EL TESORERO MUNICIPAL

DEFUNCIONES

Ha dejado de existir nuestra querida madre, suegra y abuelita, señora

MARIA LOPEZ CORRO vda. de PACHECO

Sus funerales se efectuarán hoy, a las 16 horas, en el Cementerio Católico. El cortejo partirá desde su casa habitación Plaza Yarur 2499.

La familia.

Ha dejado de existir nuestro querido hermano, cuñado y tío, don

LINO PANIAGUA BARROSO

Sus restos serán sepultados hoy domingo, en el Cementerio General, partiendo el cortejo a las 16.30 horas, desde calle Montecarlo N.o 76 (Población Gráfica).

Juan Paniagua y familia.

Asociación Nacional de Jubilados de la Prensa

Ha dejado de existir nuestro apreciado consocio, señor

LINO PANIAGUA BARROSO
(Q. E. P. D.)

Sus funerales se efectuarán en la tarde de hoy, en el Cementerio General, partiendo el cortejo de su casa habitación, Montecarlo 76 (Población Gráfica), a las 16.30 horas.

El Directorio.

Ha dejado de existir nuestra querida madre, señora

GENOVEVA PACHECO vda. de PINTO
(Q. E. P. D.)

Sus funerales se efectuarán hoy, domingo, a las 10.30 horas, después de la misa que se oficiará por el eterno descanso de su alma, en la Parroquia San Francisco Solano, General Mackenna 1669, al Cementerio General.

Sus hijos, Humberto, Aída, Carlos, Jorge Mariana Pinto Pacheco.

Agencia de "La Nación"
ROBERTO CARRASCO ORTEGA
Arturo Prat 1561

DEFUNCIONES

Ha dejado de existir nuestro querido e inolvidable deudo, don

ALCIDES ARANGUA PAREDES

Sus funerales se efectuarán hoy, partiendo el cortejo a las 11 horas, desde su casa habitación, Santo Domingo 3740, en dirección al Cementerio General.

La familia.

Ha fallecido mi querida e inolvidable esposa, señora

MARIANA TORRES FARR de POBLETE

Se oficiará una misa por el eterno descanso de su alma hoy, a las 9 horas, en la Parroquia María Auxiliadora (Gratitud Nacional), Alameda esquina de Cumming y sus funerales se efectuarán en el Cementerio Católico, partiendo el cortejo desde dicha Parroquia, a las 9.30 horas.

Jorge Poblete Barth

IN MEMORIAM

Hoy domingo, sexto aniversario del fallecimiento de nuestra querida esposa y madre, doña

LUCRECIA HINESTROSA de RALPH

Se oficiará una misa por el eterno descanso de su alma en la Iglesia del Cementerio Católico, a las 10 horas.

Oscar Ralph Roposo e hijas.

Con motivo de cumplirse un mes del sensible e inolvidable fallecimiento de nuestra querida madre, hermana, cuñada, abuelita y suegra, doña

CLARA PEREZ vda. de ULLOA

Se oficiará una misa el próximo martes a las 11 horas, en la Iglesia San Francisco.

La familia.

EXPRESION DE GRACIAS

Expresamos nuestra gratitud a los familiares, amigos y personas que en nuestra ausencia se dignaron acompañar los restos de nuestro querido cuñado y hermano

HECTOR BESOAIN INDO
(Q. E. P. D.)

Cuyos funerales se efectuaron el día 13 del presente.

Julio Delgado Alvarez y Laura Besoain de Delgado.

FUNERALES LA CENTRAL

SAN ANTONIO 449
TELEFONO 32595
SAN DIEGO N.o 2301
TELEFONO 54079
Servicios eficientes y económicos
CONSULTENOS CUANDO LOS NECESITE

Gazelita, la mejor carta en la segunda serie del Hipódromo Chile

El debutante Talentoso debe vencer a la favorita Pirueta en la de productos de dos años.— Ascot, en la de perdedores de tres.— Fishing, Artista, Junquillo, Spada Girl, Mitraille y Cascabel, en los handicaps de 1.200 metros

PRONOSTICOS DE LA PRENSA (HIPODROMO CHILE)

	1a. Carrera	2a. Carrera	3a. Carrera	4a. Carrera	5a. Carrera	6a. Carrera	7a. Carrera	8a. Carrera	9a. Carrera	10a. Carrera
"LA NACION"	Fishing Zandunguero Ninikawa	Talentoso Competencia —.—	Ascot Calvados Los Tilos	Artista El Barquero Tatita	Gazelita Laruns Monte Veloz	Junquillo Jalés Peñas Abajo	San Remo Hotu Matra Rampolla	Spada Girl Samarang Arenque	Mitraille Nadadora Avezado	Cascabel Troleybús Moina
"LOS TIEMPOS"	Zandunguero Ninikawa Trilla	Talentoso Competencia —.—	Los Tilos Aguachento Calvados	Caparrón Artista El Barquero	Laruns Monte Veloz Copabanca	Peñas Abajo Rolita La Lila	San Remo Rampolla Valtelina	Fuente de Oro Samarang Ofensor	Mitraille Esperado La Flecha	Moina Cascabel Ateneo
"CLARIN"	Zandunguero Fishing El Mirlo	Talentoso Competencia —.—	Los Tilos Aguachento Quebracho	Artista Caparrón Heredado	Monte Veloz Laruns Que Tal	Peñas Abajo Rencilla Proserpine	Rampolla San Remo Hotu Matra	Samarang Fuente de Oro Querellante	Avezado Mitraille Esperado	Troleybús Moina Ateneo
"LA HIPICA"	Chimbarongo Ninikawa Güeñi	Competencia El Barssa Talentoso	Los Tilos Aguachento Elector	Artista Caparrón Catania	Chalupita Laruns Gazelita	Rencilla Rolita Junquillo	Hotu Matra Valtelina Civilón	Fuente de Oro Spada Girl Ofensor	Fresia Remember La Flecha	Asturiano Cascabel Troleybús
"EL DEBATE"	Zandunguero Fishing Güeñi	Competencia Talentoso El Barssa	Quebracho Los Tilos Calvados	Artista Tatita Balsamón	Monte Veloz Laruns Copabanca	La Golconda Junquillo La Lila	Civilón San Remo Hotu Matra	Samarang Arenque Fuente de Oro	Nadadora Remember Esperado	Troleybús Cascabel Probidad
"LA HUASCA"	Zandunguero Fishing Trilla	Talentoso Competencia —.—	Calvados Los Tilos Aguachento	Artista Caparrón Tatita	Laruns Monte Veloz Marjo	Peñas Abajo Rencilla Rolita	San Remo Hotu Matra Valtelina	Samarang Fuente de Oro Querellante	Esperado Nadadora Remember	Moina El Marabú Cascabel
"EL ESPECTADOR"	Zandunguero Fishing Ninikawa	Talentoso Competencia —.—	Calvados Los Tilos Ascot	El Barquero Artista Tatita	Laruns Gazelita Marjo	Jalés Junquillo Canastero	Rampolla Hotu Matra San Remo	Arenque Samarang Ofensor	Mitraille Avezado Nadadora	Moina Cascabel Troleybús
"ULTIMA HORA"	Zandunguero Trilla Ninikawa	Competencia Talentoso —.—	Los Tilos Quebracho Calvados	Balsamón Artista Caparrón	Laruns Copabanca Gazelita	Peñas Abajo Junquillo Rencilla	Hotu Matra San Remo Civilón	Samarang Fuente de Oro —.—	Mitraille Avezado Nadadora	Moina Troleybús Cascabel
"LA SEGUNDA"	Chimbarongo Fishing Ninikawa	Competencia Talentoso El Barssa	Los Tilos Ascot Calvados	Artista Caparrón Tatita	Monte Veloz Gazelita Laruns	Rolita La Golconda Peñas Abajo	Civilón San Remo Valtelina	Fuente de Oro Ofensor El Emperador	Remember Esperado Avezado	Troleybús Cascabel Lanero
"LAS ULTIMAS NOTICIAS"	Fishing Trilla Chimbarongo	Talentoso Coblenza —.—	Los Tilos Calvados Quebracho	Tatita Caparrón Artista	Laruns Marjo Monte Veloz	Peñas Abajo Rencilla Rolita	San Remo Valtelina Hotu Matra	Samarang Fuente de Oro Ofensor	Esperado Remember La Flecha	Moina Cascabel Troleybús

Diez competencias, ocho de ellas Handicaps, se disputarán en la mañana de hoy en el Hipódromo Chile. De la Carrera Especial —Premio Tarapacá— nos ocupamos en información separada, en esta página, y a continuación comentamos y pronósticamos las nueve restantes:

FISHING EN LA PRIMERA.— La carrera inicial de la jornada hípica, tiene sus mejores candidatos al primer puesto a: Fishing, cuyos aprontes son excelentes; Zandunguero, animal, a cargo de Juan Suárez, que ha alcanzado su mejor estado; Ninikawa, con figuraciones entre rivales similares; Testonique, cuarto de Vasil y Gueñi, también con figuraciones recientes. De estos enemigos destacamos como ganador a Fishing y en los placés recomendamos a Zandunguero y Ninikawa.

TALENTOSO EN LA DE PRODUCTOS. — Solamente seis rivales se presentarán en la carrera de dos años, y seguramente contará con la primera cotización Competencia, reciente escoltadora de Pirueta y ha de estar también muy cotizado el debutante Talentoso, hijo de Terek y Kamara, cuyos aprontes lo señalan como un gran velocista y que se presenta con el optimismo del preparador Becerra. Creemos que la carrera estará entre estos dos productos y de ambos nuestra preferencia está por Talentoso. En el único placé Competencia.

ASCOT EN LA TERCERA. — Sobre 1.400 metros, y para tres años, aún perdedores, es la tercera carrera de la mañana, y en ella sobresalen las favorables chances de Ascot, cuarto de Al Kader; Los Tilos, tercero en esa misma llegada; Calvados, que cuenta con algunas figuraciones y Altozano, que tiene la monta de Pedro Flores. Nuestra elección, entre estos enemigos, está en favor de Ascot, como ganador, y en los placés Calvados y Los Tilos.

ARTISTA EN LA CUARTA.— La séptima serie de 1.200 metros, programada como cuarta en la reunión, tiene como mejores candidatos a: Artista, El Barquero, Tatita, Balsamón y Caparrón, todos con figuraciones y buenos aprontes en la semana.

Señalamos para el primer puesto a Artista, y en los siguientes a El Barquero y Tatita.

GAZELITA EN LA QUINTA.— Laruns, Gazelita, Rinito, Monte Veloz y Copabanca, tienen muchos partidarios en la quinta carrera, segunda serie del handicap de 1.200 metros. Con 47 kilos y la enérgica monta de Francisco Gatica, destacamos para el primer puesto a Gazelita y en los placés a Laruns y a Monte Veloz.

JUNQUILLO, EN CORRAL CON CANASTERO.— En la sexta carrera, tienen opciones preferentes: Junquillo, tercero de Gran Lord; Peñas Abajo, ahora con la buena monta de Urrutia; Jalés, con Retamal y en inferior compañía; Rolita, escoltadora de Gran Lord y La Lila, que se puso en el Club Hípico, sobre Sweater y Red Ribbon.

Destacamos como ganador a Junquillo, que forma corral con el veloz Canastero. En los placés Jalés y Peñas Abajo.

SPADA GIRL EN LA OCTAVA.— Después de la competencia clásica se disputará la cuarta serie de los 1.200 metros, carrera en la que destacan buenas posibilidades: Samarang, buena segunda de Corrida, en el Club Hípico; Arenque, siempre enemigo de cuidado, si parte bien; Spada Girl, cuyos aprontes indican gran progreso y Fuente de Oro, segunda de Civique, y ahora en distancia más favorable a sus aptitudes. Entre estos somos partidarios de Spada Girl, para el primer puesto. En los siguientes Samarang y Arenque.

MITRAILLE EN LA NOVENA. —Buenas opciones llevan en la penúltima carrera Avezado, cuarto de Lanero; Mitraille, ahora con rivales de inferior serie; Nadadora, cuarta de Fratino; Remember, que intentará ganar de punta a punta y Gran Lord, reciente ganador de Rolita. Destacamos como ganadora a Mitraille, que será montada por Olivos. En los placés, Nadadora y Avezado.

CASCABEL EN LA FINAL.— En la carrera de desquite, que se presenta de dividendo asegurado por las equivalentes opciones de varios animales muy cotizados somos partidarios de Cascabel, como ganador, en razón de su buena perfomance reciente al llegar segundo de Monte Veloz.

Para los placés: Troleybús y Moina.

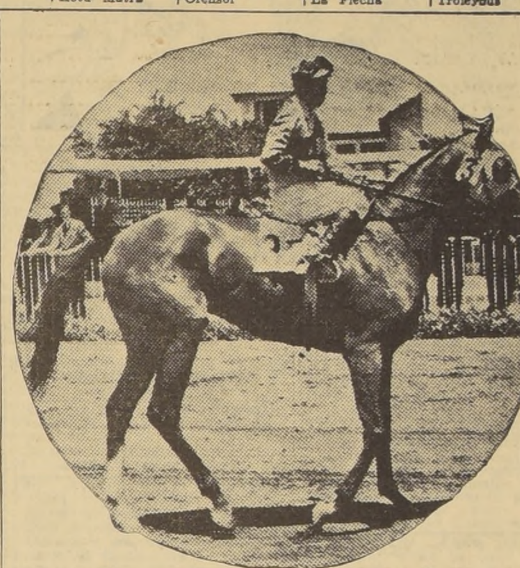

SAN REMO, que defenderá nuestro pronóstico en la carrera especial "Tarapacá", en el Hipódromo Chile

SAN REMO, CON COMODOS 52 KILOS, PUEDE GANAR PREMIO "TARAPACA"

La Carrera Especial, Premio "Tarapacá", handicap de 1.400 metros, con $ 140.000 al ganador, es la principal de la mañana hípica de hoy.

Damasco, cuyo último fracaso se debió a la rodada de Chuflay; San Remo, ahora con muy cómodo handicap; Civilón, cuyos progresos se revelan cada vez mayores; Hotu Matra, segundo de Book Keeper; Camonte, por su campaña y Rampolla, con 49 peligrosos kilos,, deberán estar muy cotizados y seguramente ofrecerán una lucha reñida en los metros finales del recorrido.

Sabemos que el training de San Remo, tiene plenamente optimista al preparador Juan Suárez y como, además, en la distancia se desempeña muy eficientemente el hijo de Centurión y Sor Elisa, le confiamos la defensa de nuestro principal pronóstico.

Para el segundo puesto Hotu Matra, en favorables condiciones de peso y para el tercero Rampolla, que viene del Sporting Club, donde intervino contra muy superiores adversarios.

HIPODROMO CHILE

DOMINGO 16 DE ENERO DE 1955

PRIMERA CARRERA.— A las 7.45 horas.— (Octava Serie).— 1,200 metros.— Handicap.—

E. Savedra	1	Chimbarongo	55,5	9	U. Castro	Edgar Poe
O. Castillo	2	Fishing	55,5	15	J. Salfate	Fifo II
L. G. Farmer	3	Ninikawa	53,5	3	R. Rabello	Filibustero
E. Arancibia	4	Testonique	53,5	13	J. Herane	Bacardi
L. Marcos	5	Belfast	53	11	O. Ugas	Baal II
H. Hevia	6	Zandunguero	53	8	Jn. Suárez	Carnaval
C. Ojeda	7	Peñas Arriba	52	14	O. Jara	Hamlet
M. Maturana	8	Gloriosillo	51	12	J. A. Carrasco	Cuartete
U. Gaete	9	Trilla	51	6	A. Luna R.	Bacardi
C. Benavides	10	Horóscopo	49	7	R. López	Salerno
J. Aravena	11	Sambuca	49	10	M. Martínez	Toribio
B. García	12	Güeñi	48	1	C. Parra	Sahib
A. Núñez	13	Memphis	48	16	R. Maggi	Honolulu
E. Márquez	14	El Mirlo	47	2	Edo. Núñez	Duraznito
L. A. Paredes	15	Pulguita	47	4	N. Peralta	Signum
E. Garrido	16	Herrería	46	5	L. F. Lavín	Roldán

SEGUNDA CARRERA.— A las 8.25 horas.— 850 metros.— Condicional, para dos años.—

C. Benavides	1	Ciruelo	53	3	R. Castillo	Dichato
F. Alvarez	2	El Barssa	53	2	A. Breque	Lloyd's Bar
R. Cornejo	3	Talentoso	53	4	O. Becerra	Terek
O. Muñoz	4	Coblenza	50	6	Fdo. León R.	Cockney
C. Farmer	5	Competencia	50	1	R. Gonzáles	Roi d'Atout
F. Gatica	6	Remolona	50	5	H. Cisternas	Filibustero

TERCERA CARRERA.— A las 9.05 horas.— 1,400 metros.— Condicional, para tres años.—

C. Ojeda	1	Aguachento	56	5	E. Sepúlveda	Cimarrón II
P. Flores	2	Altozano	56	4	Dgo. Pérez	Roldán
M. Maturana	3	Ascot	56	8	Fco. Lyon	Treble Crown
F. Alvarez	4	Calvados	56	12	R. Allen	Borneo
Edo. Soto	5	Carlsen	56	9	J. A. Carrasco	Cimarrón II
L. G. Farmer	6	Elector	56	7	T. Herrera	Huemul II
H. Hevia	7	Experto	56	10	L. Orellana E.	Bloque
J. Olivares	8	Formantor	56	15	L. G. Alvarez	Flexton
E. Núñez	9	Indian Summer	56	13	Alej. Castro	Filibustero
H. Olguín	10	Jack	56	2	L. Castro	Hajduk
E. Saavedra	11	Los Tilos	56	14	Jn. Medina	Taltal
G. Rivera	12	Massarik	56	1	O. Becerra	Bachiller II
J. Escobar	13	Nyet	56	3	P. Valderama	Parral
R. Parada	14	Quebracho	56	11	Fdo. León R.	Centurión
J. Adasme	15	Rumbeador	56	16	A. Lancién	Packet of Tea
J. Valencia	16	Viballos	56	6	L. Araya	Emulo

CUARTA CARRERA.— A las 9.40 horas.— (Séptima Serie).— 1,200 metros.— Handicap.—

R. Contreras	1	Escocés	56	11	J. I. Bastarrica	Effendi
C. Giráldez	2	Rulengo	55	10	J. Herane	Ruler
H. Hevia	3	Heredado	48	3	J. Herane	Filibustero
A. Urrutia	4	Caparrón	54	7	O. Jara	Hajduk
G. Retamal	5	Capitanía	54	9	O. López	Capt. Hook
R. Olivos	6	Balsamón	53,5	4	J. Castro	Cuarteto
Edo. Soto	7	Tropical	53,5	8	D. Solís	Afghan II
H. Galaz	8	El Prado	53	2	Jn. Troya	Meyerling
Jl. Gonzáles	9	Basto	52,5	5	Fco. Lyon	Barranco
U. Gaete	10	Serignan	51	13	R. Albornoz	Senegal
R. Cornejo	11	Artista	50,5	12	N. Peralta	Bacchus Rex
C. Ojeda	12	Catania	49	6	A. Lab	Baal II
E. Márquez	13	Tatita	49	1	M. Araneda	Teodolite
F. Gatica	14	Charmant	48	15	C. Castro	Grimsby
M. Guerrero	15	El Barquero	48	14	A. Valenzuela	Jalí

QUINTA CARRERA.— A las 10.15 horas.— (Segunda Serie).— 1,200 metros.— Handicap.—

R. Ledesma	1	Rinito	56	4	R. Villa	Emulo
C. Ojeda	2	Qué Tal	54	1	E. Barticevic	Q. Más Quiere
E. Márquez	3	Laruns	53	2	J. Vial	Dichato
Edo. Soto	4	Monte Veloz	52	9	I. Sánchez	Iturbide
P. Ulloa	5	Copabanca	48	5	P. Valderrama	Cockney
L. G. Farmer	6	Marjo	48	7	Jn. Castro	Rococó
F. Gatica	7	Gazelita	47,5	3	H. Cisternas	Filibustero
H. Olguín	8	Río Tinto	47	6	Edo. Rodríguez	Iturbide
H. Hevia	9	Chalupita	45	8	O. Becerra	Choker

SEXTA CARRERA.— A las 10.50 horas.— (Sexta Serie).— 1,200 metros.— Handicap.—

R. Parada	1	Dama del Mar	56	4	A. Lab	Barranco
M. Maturana	2	Morenucha	56	10	L. F. Lavín	Copete
R. Silva	3	El Llanero	55,5	13	N. Pavisic	Sahib
H. Galaz	4	Proserpine	55,5	3	O. Becerra	Bergerac II
G. Retamal	5	Jalés	55	12	R. Rabello	Jalí
Edo. Soto	6	La Golconda	55	5	Jn. Suárez	Bachiller II
R. Olivos	7	Rencilla	53,5	1	Fdo. Castro	Filibustero
S. Véliz	8	Canastero	52,5	2	R. Quiroz	Millstream
M. Guerrero	9	Junquillo	49	9	R. Quiroz	Tábano
A. Urrutia	10	Peñas Abajo	51	7	O. Jara	El Gaucho
O. Muñoz	11	Sixtina	51	11	A. Vodanovic	Siracusano
U. Gaete	12	Gringa	50	14	E. Araya	Emulo
A. Orellana	13	Rolita	49,5	15	Jn. Maggi	Roldán
R. Cornejo	14	La Lila	49	8	A. Valenzuela	Marot
H. Hevia	15	Matto Grosso	48	6	N. Peralta	Hamlet

SEPTIMA CARRERA.— A las 1.30 horas.— 1,400 metros.— Premio "TARAPACA".— (Carrera Especial).—

J. Orellana	1	Tatai	58	4	E. Inda	Filibustero
R. Cornejo	2	Damasco	55	6	Fdo. Jecial	Bachiller
A. Urrutia	3	San Remo	52	8	Jn. Suárez	Centurión
Edo. Soto	4	Civilón	50,5	3	G. de la Cerda	Taltal
C. Farmer	5	Camonte	50	10	L. Gonzáles	Cambronne
E. Saavedra	6	Hotu Matra	50	9	Jn. Castro	Meyerling
L. A. Paredes	7	Parraline	49	2	N. Peralta	[illegible]
S. Godoy	8	Rampolla	49	5	P. Inda	Hamlet
F. Alvarez	9	Jurdelinha	46	1	Fdo. Castro	Polo Sur
H. Hevia	10	Valtelina	46	7	A. Henríquez	Bachiller

OCTAVA CARRERA.— A las 12.10 horas.— (Cuarta Serie).— 1,200 metros.— Handicap.—

J. Orellana	1	Bucólico	56	8	J. Inda	[illegible]
E. Márquez	2	Luchador	54	2	R. Villa	Bar El Ghazal
C. Giráldes	3	Samarang	51	14	R. Villa	[illegible]
M. Maturana	4	Ofensor	54	15	A. Lab	Virrey
R. Olivos	5	Arenque	53,5	7	Ign. Duque	Trafalgar
E. Saavedra	6	Meta Real	52	11	O. Castro	Treble Crown
G. Rivera	7	American Girl	51,5	13	O. Becerra	Huemul II
J. Aravena	8	Rialto	51,5	1	J. Vial	Baal II
L. G. Farmer	9	Spada Girl	51,5	4	R. Rabello	Spada
M. Guerrero	10	Fuente de Oro	51	3	Ant. Valenzuela	Fígaro
U. Gaete	11	Colachita	50	6	Jn. Maggi	Baal II
S. Godoy	12	El Emperador	49	10	Jn. Melero	The Yuvaraj
O. Muñoz	13	Albertico	48	12	Jn. Troya	Hinderer
L. A. Paredes	14	Dos de Oros	48	5	J. Valenzuela	Marot
H. Hevia	15	Querellante	48	9	L. Orellana A.	Cimarrón II

NOVENA CARRERA.— A las 12.50 horas.— (Quinta Serie).— 1,200 metros.— Handicap.—

Edo. Soto	1	Avezado	54,5	5	Jn. Suárez	Yelmo II
E. Saavedra	2	Concierto	54,5	6	C. Castro	Marot
R. Silva	3	Beba	54	11	Jn. Guajardo	Fuero
A. Orellana	4	Jaimista	53,5	9	A. Valenzuela	Trafalgar
H. Galaz	5	Panoyu	53,5	8	N. Pavisic	Iturbide
G. Retamal	6	Marne	52,5	13	N. Peralta	Bacchus Rex
R. Parada	7	Esperado	52	14	R. Celpa	Fouché
R. Olivos	8	Mitraille	52	2	J. B. Castro	Dichato
G. Arancibia	9	Querido	51,5	12	Jl. Herane	Q. Más Quiere
A. Urrutia	10	Gran Lord	51	3	A. Vodanovic	Roldán
A. Días	11	Fresia	50,5	7	L. A. Contreras	Cuarteto
J. Pombet	12	Remember	50,5	4	R. Villa	Bachiller II
E. Márquez	13	La Flecha	50	10	J. Vial	Dichato
C. Giráldes	14	Nadadora	50	1	Ign. Duque	Darién

DECIMA CARRERA.— A las 12.30 horas.— (Tercera Serie).— 1.200 metros.— Handicap.

P. Flores	1	Ateneo	55	6	E. Aliaga	Copete
A. Urrutia	2	Carry Out	55	1	L. Araya	Hinderer
Edo. Soto	3	Asturiano	54	10	I. Sánchez	Hajduk
J. L. Silva	4	El Marabú	54	9	O. Ugas	El Gaucho
G. Retamal	5	Troleybús	53,5	2	O. Ugas	Treble Crown
M. Guerrero	6	Spañolo	53,5	5	R. Allen	Spada
U. Gaete	7	Gangster	53	14	A. Luna	Cimarrón
R. Olivos	8	Cervatillo	52	11	A. Lancién	Meyerling
O. Castillo	9	Cow Boy	48,5	13	A. Lancién	Meyerling
H. Hevia	10	Fantasma Gris	52	3	Jn. Suárez	Capt. Hook
J. Aravena	11	Moina	52	7	J. Vial	Dichato
F. Gatica	12	Caimán	51,5	4	H. Cisternas	Capt. Hook
H. Olguín	13	Lanero	48	17	H. Cisternas	Roi d'Atout
M. Valenzuela	14	Probidad	51	12	L. G. Alvarez	Hipo
E. Saavedra	15	Cascabel	50,5	8	Jn. Medina	Honolulu
L. Valencia	16	Capataz	48	16	N. Peralta	Bar El Ghazal
S. Véliz	17	Cambises	46	18	R. Quiroz	Cambronne
M. Araneda	18	Nocteto	45	15	N. Pavisic	Cuarteto

EMPRESA DE TRANSPORTES COLECTIVOS DEL ESTADO

Se solicitan propuestas para la venta de los siguientes vehículos excluídos del Servicio:

BUSES TWIN COACH: N.os 001 — 002 — 003 — 004 — 005 — 006 — 021 — 022 — 024 — 025 — 026 — 027 — 028 — 029 — 031 — 032 — 034 — 035 y 036.

CAMION FORD MOD. 1936 — Motor N.o F 406049 — 3 toneladas.

AUTOMOVILES HILLMAN N.os AK-1 y AK-9

Bases y antecedentes de esta propuesta pueden solicitarse en el Departamento de Adquisiciones de la Empresa, Catedral 1437.

EL DIRECTOR GENERAL

Visite el CASINO del CERRO Sn. CRISTOBAL

TARDES BAILABLES

Al compás de los Merry Gipsy con la lady crooner Mary Martin, Juan Carrera, "Típica Albani", Conjunto VOCES DE CHILE, Los Humoristas de la Canción: A. Quintanilla y C. Palmiño.

El Casino San Cristóbal los espera durante todo el año con esmerada atención y les ofrece su famoso Cubierto San Cristóbal a $ 180.—

Ordenes para banquete al fono 371159

Espléndido camino automóviles — Funicular cada 15 minutos.

EL LUGAR MAS CERCA DEL CIELO

Alimentos para Aves y Animales

CHAMPION PONEDORAS

PONEDORAS CORRIENTES, $ 15 el kilo. PONEDORAS EXTRA, $ 18 el kilo. PONEDORAS COMPLETAS, $ 23.40 el kilo, garantizándose postura. RECRIAS, $ 22.40 el kilo. Alimento pollitos, $ 23 kilo. Alimento para cerdos, $ 12 kilo. Alimentos para vacas, $ 11 kilo. Alimentos para perros, $ 21 kilo. Pollitos del día y pollas de 2 meses, se vacuna y caponiza a domicilio. ATENCION VETERINARIA. REPARTO A DOMICILIO FUERA DE SAN BERNARDO, DOS VECES SEMANALES. PRAT 107, San Bernardo FRANCISCO URREJOLA 402, La Cisterna Paradero 18

LIQUIDAMOS GRAN STOCK EN MUEBLES DE COCINA POR BALANCE CUETO 1160

SE NECESITA MEDICO RADIOLOGO 6 horas MEDICO LABORATORISTA 6 horas Unicos especialistas en la zona. Dirigirse: Hospital Linares

CARNICERIA VENDO EN SECTOR CENTRAL con instalaciones y maquinaria de primera. Días de trabajo de 5 a 8 P. M. BANDERA 236 - OF.406 FONO 85629 Días de trabajo de 4 a 6 P. M. y domingo todo el día Domínica 462 - Tel. 74377

APRENDIZAS NECESITAMOS De 18 a 25 años de edad. Con 6.o Año Primario cursado. Buen salario inicial. Presentarse con documentos en Vicuña Mackenna N.o 3350

SEÑOR COMERCIANTE

SEGUIMOS OFRECIENDO SIN ALZAS

OPORTUNIDADES UNICAS EN ARTICULOS DE MUCHA NOVEDAD Y ENORME VENTA, QUE LE DEJARAN GRANDES UTILIDADES

SOQUETES para caballeros, de hilo con seda, docena .. .. $ 600.—
PRECIOSAS BLUSAS de fantasía, para damas, c|u., desde .. .. .. 250.—
LINDAS ENAGUAS de pura seda, para damas, c|u. .. .. 245.—
PRIMOROSAS ENAGUAS de chisela floreada, c|u. .. .. 295.—
REGIAS Y FINAS ENAGUAS de la mejor chisela, c|u. .. .. 440.—
NOVEDOSAS CAMISETAS polo, de gamuza, para niñitos, docena 960.—
SOQUETES para caballeros, en cinco colores, docena .. .. 395.—
SOQUETES para niños, tamaños grandes, docena .. .. 350.—
LOS MEJORES CUADROS de punto piqué, para damas, docena .. 900.—
CUADROS de punto liso, para señoritas, docena .. .. 600.—
CUADROS de gran calidad, para señoras, docena .. .. 880.—
CAMISETAS sin mangas, para jóvenes, docena .. .. 1.080.—

También ofrecemos el mejor tipo de colchas de hilo que se fabrican en el país, en 1½ plaza, con o sin flecos, colores oro, azul y rosa.

Lindos zapatitos de fina badana, en seleccionados modelos para guaguas — Delantales — Camisas de seda

VISITENOS HOY MISMO - APROVECHE ESTAS GANGAS

FABRICA TEXTIL SOTOMAYOR

SAN PABLO 2684 — SABADO ABIERTO TODO EL DIA

SE DISTINGUE ASI!

LIBERTY Tropical

LO QUE USTED BUSCA

Es la tela que transforma el VERANO en agradable PRIMAVERA

MAXIMA GARANTIA

No se arruga — No encoge — Es lavable Elegante y Económico

RECHACE LAS IMITACIONES

PRECIO EXCEPCIONAL DE RECLAME, todo el mes de enero:

$ 650.— EL METRO

LIBERTY TROPICAL, orgullo de nuestra industria textil. Usted lo puede adquirir donde nuestros únicos distribuidores:

CASA METTAIS

AGUSTINAS esq. de MATIAS COUSIÑO

FABRICADO POR TEXTILES HALABI y SOBRINOS LTDA.

Máxima Elegancia

PARA LA SILUETA DE HOY...

BATAS de algodón, everglaze, tafetán, reversibles, organzas, etc., en los últimos modelos, desde .. $ 1.290

TRAJES DOS PIEZAS, en lino, casimires y franelas, confección fina, desde 3.490

CHAQUETONES de mandarín, varios colores, desde 1.475

SOLERAS, BLUSAS, gran variedad de colores y modelos. ..

CREDITOS A SOLA FIRMA

MODAS Guendelman 10 DE JULIO 145

TARIFA

1 publicación, c/palabra $ 2.40
2 a 9 publicaciones sucesivas, la palabra .... $ 2.20
10 a 89 publicaciones sucesivas, la palabra 1.80
90 publicaciones sucesivas, la palabra 1.50
AVISOS ESPACIADOS Y GUIA PROFESIONAL, RECARGO 100 POR CIENTO
NOTA.— Devolvemos el valor de los avisos que se suspenden por haber el cliente conseguido su objetivo. Cuadros especiales y avisos económicos ilustrados, tarifas convencionales. Publicaciones ordenadas sólo para día domingo, $ 3 la palabra.

1) ACADEMIA DE MUSICA.

BAILE, aprendalo en instituto superior, no exige pago anticipado, garantiza aprendizaje dos bailes salón en una clase. Catedral 24. Teléfono 67683. (1) H|O. C.

AGRICULTURA.

SEMILLA estación siembra (invierno), chalota, ciguiet, almácigos, ciré-ciego, eucaliptus. Además maceteros por mayor, salitre y plantas ornamentales. Rosa Suazo Mercado Central Interior. (2) 20-1 C.

3) AIRE ACONDICIONADO.

DUCLIMA S. Carrasco SAC, calefacción central, aire acondicionado agua caliente. Exclusividad sistema Carrier Ñuble 72 Teléfono 53028. (3) H|O. C.

ALFOMBRAS.

FABRICA de Alfombras Nissim, especialista en arreglos y transformaciones. Antes de salir de veraneo, confíenos sus alfombras. Lavados y composturas. Precios de fábrica. Vamos a domicilio. Talleres y salas de ventas: Irrarázaval 1710, teléfono 47016. (5) 29-1 C.

6) ALHAJAS Y JOYAS.

COMPRAMOS joyas, porcelanas, por encargo. Huérfanos 786, local 3. Fono 31344. (6) H|O. C.

RELOJES, joyas oro, boletos empeño, compro. San Antonio 40. (6) H|O C.

GRABADOS y esmaltados, vaciados anillos. Alameda 846. Fono 5726. (6) H|O. C.

NOVIOS! Para argollas Fábrica Agustín. Nueva York 66 (6) H.O. C.

COMPRO oro, plata, joyas usadas Alameda 846. (6) H|O. C.

NOVIOS! Argollas oro, 14 y 18 kilates; macizas, grabadas, desde $ 1.900.— par. San Diego 780. Relojería Sportman. (6) H|O. C.

7) ANIMALES Y GANADO.

REGALO perra grande, cachorro vendo. Gorbea 2458, casa 5. (7) 17-1 P.

9) ARBOLES Y PLANTAS.

TODA CLASE de plantas para jardín y de adorno, ofrece "Jardín Alameda", Avda. Bulnes 152. (9) 17-1 C.

10) ARMAS.

PISTOLAS calibre 22, $ 2.800 y tipo especial, $ 3.500; Pistolas, 5 tiros a fogueo, $ 2.500. Reembolso a provincia. Créditos en Santiago. Armería Francesa. Morandé 456. (10) 9-2 C.

COMPRO armas y balas, Armería Italiana, Ahumada 64. (10) H|O C.

ARREGLO cañas y carretes de pesca, composturas garantidas. San Diego 59. (10) H|O C.

SALINES, rifles aire mil $ 85. Santos Dumont 639. Fono 67231. (10) H|O. C.

11) ARTE EN GENERAL.

COMPRAMOS porcelanas y joyas, boletos de empeño. "Edizmor" Huérfanos 786 local 28, fono 31344. (11) H|O. C.

13) ARTICULOS p. HOGAR

DEPOSITO Marte. Representante Carlos Sevilla, cocinas a parafina, enceradoras, jugueras, planchas, mechas, artículos eléctricos. Facilidades. Compañía 1265. (13) 28-1 C.

FABRICA de lámparas Raucher. Portugal 1085. Teléfono 35509. Stgo. (13) 3-2 C.

IMPLATEX, ventas por mayor y menor. Cueros, hules y films. Distribuidora Nacional de Cueros. Coquimbo 1067 (entre San Diego y Arturo Prat). (13) 4-2 C.

MUEBLES de caña Bascur. Amoblados completo, living y comedor. Piezas sueltas. Fábrica, Avenida Robles 250 (por Recoleta y El Salto, altura 2400). (13) 7-2 C.

ANAFE Primus, fábrica de quemadores Irabe; anafes, quemadores silenciosos de lámparas, sopletes e industriales. Venta mayor-menor. San Pablo 1031, teléfono 80246. (13) 10-2 C.

14) ARTICULOS p. HOMBRES

REGALOS prácticos. Casa Saffie, blue jeans, poleras, camisas, overoles. Somos fabricantes. Bandera 766. (14) 17-1 C.

15) ARTICULOS p. SEÑORAS.

VENTA de cinturones de cuero de señora, directamente de la fábrica. Rosas 1238. (15) 20-1 C.

"VESTALAN" para cutis seco y base de polvos. Pídala Grant, Los Gobelinos, Perfumería Smart, Solaris; farmacias Klein, Bentjerot, Huérfanos, Reccius, Andrade, Tronsoso. (15) H|O. C.

SOMBREROS, artículos para regalos más baratos en sombrerería Chez Vous, Monjitas 673. Presente este aviso y tendrá descuento. (15) 26-1 C.

VISITE la fábrica de trajes de baños y tejidos Wert Ltda., y provéase sus sensacionales ofertas. Trajes de baño desde $ 250. Lastex importados y nacionales. Bascuñán 198-A. Casilla 4692, teléfono 91289. (15) 22-1 C.

16) ARTICULOS p. NIÑOS.

PAÑALES de gasa doble, de lienzo tipo calzón, mantillas, fajeros, ombligueros, camisetas, chales, frazadas y toallas. Reembolsos. Vicuña Mackenna 888. (16) 20-1 C.

17) ARRIENDOS BUSCAN.

a) Casas, chalets y departamentos sin muebles

NECESITO arrendar casita chica entre Mapocho y José J. Pérez. Dirigirse a Gaspar Toro 761, Juan Ortiz. (17-a) 17-1 P.

EXTRANJERO necesita casa chica, dos personas. Avisar al fono 61542. (17-a) 17-1.c P.

21) AUTOS Y CAM. VENDEN

OCASION, urgente vendo Ford 1934, cuatro puertas, con radio. Verlo cualquiera hora. Sto. Domingo 4143. (21) 22-1 P.

VENDO auto Mercedes Benz a petróleo, modelo dos puertas año 1954. Teatinos N.o 225. (21) 20-1 P.

FERRILO EL AUTOMATA

Por T. Lobos

21) AUTOS Y CAM. VENDEN

AUTOMOVIL, camioneta o camión, compra-vende en Esperanza 8. Inocencio Abasolo. (21) H|O. C.

AUTOMOVILES, camiones, camionetas, compra-vende. Precios convenientes. Facilidades. Gálvez 102. (21) H|O. C.

CAMIONETA Bradford, 15 por litro, buen estado general, vende su dueño. Bascuñán 2136. (21) 17-1 P.

23) AUTOS Y REPUESTOS

NEUMATICOS para automóviles y camiones, cámaras nacionales e importadas. Todas medidas. Precios oficiales. "Casa del neumático". Eyzaguirre 1066. (23) 18-1.o C.

RUEDAS de automóviles y camiones compro. Eyzaguirre 1066. (23) 18-1.o C.

ELECTRICIDAD en automóviles. Radios — Reparaciones, embobinados de dínamos, desde $ 400. Garantido 6 meses. Baterías. Instalaciones, bocinas. Pedregal 4-B. (23) 21-1 C.

EQUIPOS hidráulicos de volteo, especiales para: a) Camiones con tolva para acarreo de materiales; b) Camiones destinados al acarreo y recolección de basuras; c) Carrocerías de cualquier tipo para estos equipos. Verlos: Maestranza Winter, García Reyes 37, Santiago. (23) 4-2 C.

BATERIAS nacionales e importadas. Ruedas para automóviles y camiones. "Casa del neumático". Eyzaguirre 1066. (23) 18-1.o C.

b)—Repuestos

BATERIAS se prestan, se arreglan Castro 41. (23-b) 20-1 C.

c) Varios y Conexos

ELECTRICIDAD automóviles. Baterías garantizadas 1 año, cambio vasos en 20 minutos. Manuel Arriagada P., Matucana 63-A, fono 91492. (23-c) 12-2 P.

RAMONA

Por Lino Palacio

23) AUTOS Y REPUESTOS.

C) Varios y conexos

FUNDAS para autos (título grande). Gran surtido en nylon, Implatex, género y pisos de goma, todo trabajo se entrega en el día. San Isidro 92, fono 391320. (23-c) 6-2 C.

OLDSMOBILE. Técnico especializado atiende en moderna Estación de Servicio. Cuenta con labobratorio de carburación y afinamiento. Máquina para alinear rueda. Desabolladura, Pintura, engrase, lavado, etc. Irrarázaval 1593, fono 47352. (23) 30-1 C.

EL ANTIGUO taller de radiadores de Chacabuco 52 se trasladó a Erasmo Escala 3260, al llegar a Matucana, donde atenderá a su buena clientela. Trabajos garantizados a provincia contrareembolso, cambio de panales de todas medidas. (23) H|O C.

FUNDAS PARA AUTOMOVILES. Usted deja su coche estacionado frente a nuestro local, elige el material de su agrado, y en la tarde lo retira, con fundas nuevas. Alonso Ovalle 1284, esquina Natanlel. (23-c) 20-1 C.

23) AUTOS y REPUESTOS

C) Varios y conexos

VENDO lubricadora "Alemit", para caja de cambio y diferencial, muy poco uso. Providencia 2180. (23-c) 19-1.o C.

24) AVES Y PAJAROS

COMPRO 2 queltehues. Francisco Pizarro 2158, por Bascuñán. (24) 17-1 P.

27) BICICLETAS, MOTOCICLETAS y TRICICLOS

COMPRO triciclos repartidores en buen estado, con cajón. San Martín 75. (27) 17-1 P.

30) CITACIONES VARIAS

SOCIEDAD COOPERATIVA DE Consumos "Unión Gremial Ltda". Cítase a Junta General de Socios, para el 21 del pte. mes, a las 17.30 y 18 horas, en primera y segunda citación, en el local de la Sociedad, Catedral 2916. Tabla. 1.o) Estado financiero de la Sociedad; 2.o) Peticiones de los socios; 3.o) Adquisición de un bien raíz.— El Consejo. (30) 16-1 P.

30) CITACIONES VARIAS

CITASE a junta general extraordinaria de accionistas de "Establecimientos Carlos 2.o Rudloff e Hijos S.A.C.", para el 26 de enero de 1955, a las 3 P. M., en el domicilio social de Santiago, Presidente Ríos N.o 6, oficina 604, para tratar, a solicitud de accionistas, sobre los siguientes puntos: 1.o) Estado financiero de la sociedad; 2.o) Designación de inspectores de cuentas; 3.o) Nombramiento de jefe administrativo; 4.o) Nombramiento de nuevo contador; 5.o) Venta de nueva emisión de acciones, y 6.o) Situación interna de la industria. El registro de accionistas permanecerá cerrado en los tres días anteriores a la junta y en el día en que ésta se celebre. (30) 17-1 P.

13.a CIA. DE BOMBEROS "PROVIDENCIA".— Por orden del señor director, cito a la Compañía a sesión ordinaria para el día 19 del presente, a las 22 horas. Tabla: Informe de las comisiones revisoras de los libros de los señores oficiales, correspondiente al cuarto trimestre de 1954; renuncia del ayudante, elecciones que hubiere lugar y otros asuntos.— El secretario. (30) 19-1 K.

31) CLINICAS

CLINICA Santa Carmencita sorteará por cada 50 enfermos de parto, una atención gratuita sin dolor. Carmen 115. Teléfono 35795. (31) 17-2 C.

CLINICA Charcot. Teléfono: 61078. Especialidad en nerviosos, toxicómanos y alcohólicos. (31) H|O. C.

33) COLEGIOS, INSTRUCCION

EN VERANO, cursos recuperación, dactilografía, contabilidad. "Instituto Moderno". Alameda 2263, Catedral 1257. (33) 22-1 P.

EN VERANO estudie modas, corte, permanentes, belleza. Diplomas. Instituto "Alonso Figueroa", Catedral 1257, Alameda 2263. (33) 22-1 P.

TAQUIGRAFIA, escritura máquina, contabilidad, aritmética, redacción, ortografía; secretarias taquígrafas comerciales, dactilógrafas; cursos completos comercio, diurnos y nocturnos. Instituto Contabilidad, fundado 1922. Santo Domingo 1030. (33) 19-1 P.

33) COLEGIOS, INSTRUCCION

TWO YOUNG ladies want practice of english conversation. We can teach spanish. Write to: J. N. G., Correo Central. (33) 16-1 P.

"ARMANDINI", enseñamos rápidamente alumnas provincias. (33) 27-3 C.

ACADEMIA Jomar, Bandera 670. Diplomas legalizados. No cobramos matrícula. Mecánica dental, modas. (33) H|O. C.

"ARMANDINI", Ahumada 131, aprenda peluquería. ¡Folletos gratis! (33) 27-3 C.

ESTUDIE durante el verano, pudiendo suspender clases para aprovechar su veraneo. Matrícula de lunes a viernes, de 9 a 12 y de 17.30 a 20.30 horas. Solicite prospecto. Instituto Comercial "Alfredo Torrealba", Puente 654-D., primer piso. (33) 5-2 P.

CAMISAS, cursos rápidos, vendemos moldes. Rosas 1505. (33) H|O. C

JOMAR, Bandera 670. Aprenda una profesión rápida y lucrativa. Mecánica dental, modas. Matrícula abierta. (33) H|O. C.

"ARMANDINI". Academias especializadas peluquería completa. Ahumada 131. (33) 27-3 C.

MODAS, corte y confección. Cursos rápidos. Profesora especialista. Alumnas confeccionan trajes primer mes. Lencería. Clases diurnas, nocturnas. Diplomas válidos. Academia Nacional Corte y Confección. Rosas 1353. (33) H|O C.

35) COMPRAVENTAS

SERVILLETAS de papel corrientes, cualquier tamaño y cantidad. Pídalas a Vanni. Natanlel 1031, fono 84421. Reembolsos a provincias. (35) 5-2 P.

DE OPORTUNIDAD vendo frigidaire, poco uso, dos jarrones chinos y un frac. Tratar teléfono 85840, con la señora Kina. (35) 16-1 P.

36) CONSEJOS UTILES

CECILIA, mentalista, naipe inglés, $ 100. Toda hora. López 858, Independencia 8. (36) 25-1 P.

REGINA. Cartomancia, método exclusivo, de 2 a 9. Consulta $ 150. Los Tres Antonios 200. (36) 23-1 P.

CHANG, mentalista-quirólogo chino, resuelve sus problemas. Consultas de 15 a 20 horas. Huérfanos 1734. (36) H|O C.

CENTRO Thebes. Para éxito empresas, dificultades. Folleto gratis. Casilla 2523. (36) 18-1.o P.

37) CONSTRUCCION

OCASION vendo 24 metros parquet usado. Ver en la mañana. Miraflores 118, fono 38614. (37) 18-1 P.

SE VENDE leña de demolición. Vicuña Mackenna 1348. (37) 17-1 P.

SU CASA en mal estado se la dejamos nueva con poco dinero, consúltenos. Ureta Cox 627, fono 58778. (37) 1.o-3 P.

LADRILLOS murallas, fiscales. Entrega inmediata. Cumsille, Dieciocho Estado 360. 7.o piso. Oficina 4-B. Teléfono 31687. (37) H|O. C.

ZINC nuevo, Huachipato, 2, 2.50 y 3 metros. Consulte precios; son los más bajos. Arturo Prat 1734. (37) H|O C.

ESTUCOS garajes, cierros de propiedades, pinturas barato y bueno. Simón González 7004, Ñuñoa. (37) 17-1 P.

PLANCHAS de yeso, las mejores. Entrega inmediata. Casyestán. Arturo Prat 1734. Teléfono 54164. (37) 30-7 C.

CANALES, bajadas, caballetes y cubetas fierro grueso Huachipato. Artuo Prat 1734. (37) H|O C.

PUERTAS y ventanas, surtido completo en standard, hacemos persianas de medida. Fábrica Record. San Diego 743. (37) 30-1 C.

BARRACA de fierro, importadora Goldman, Janssen y Cía. Ltda. Exposición 730, fono 91101, ofrece fierro en todas las medidas. (37) 5-3 C.

40) DEPORTES

FABRICA Vadell, ofrece mesas juegos pimpón; entrega inmediata. Arturo Prat 571, fono 80788. (40) H|O C.

BOLAS billar, pool, rectifico. Santos Dumont 639. Fono 67231. (40) H|O. C.

42) DOCUMENTOS EXTRAVIADOS

HABIENDOSE extraviado cheque N.o 3172275 A-A, del Banco del Estado, Suc. Huérfanos, queda nulo por haberse dado aviso. (42) 18-1 P.

HABIENDOSE extraviado cheque N.o 931678, serie A., por $ 40.000,40 del Banco de Crédito e Inversiones, a nombre de Banco del Estado, girado por Olga Mac Kellar de Yelich, queda nulo por haberse dado el aviso correspondiente. (42) 17-1 P.

45) FOTOGRAFIA, OPTICA

18.000 RETINA I, con estuche, filtros y cámara fotoeléctrica. Unión Central 1010, administración. (45) 17-1 P.

46) FRUTOS DEL PAIS

RICHARD LOEB y Cía. Ltda. Compraventa de productos. Matías Cousiño 199. Of. 733. Fono 87158. Santiago. (46) 17-1 C.

51) IMPRENTA. GRABADOS

REVISTAS, libros, folletos, impresiones en colores, fotograbado. Talleres Gráficos LA NACION, Agustinas 1269, teléfono 82222. (51) H|O K.

53) INDUSTRIAS VARIAS

FABRICA de persianas de madera Kohen Hnos. Se hacen persianas de rollos, celosías y automáticas. Santa Rosa 1687, fono 54199. (53) 6-2 C.

55) JUDICIALES, LEGALES

ELECCION DE DIRECTORIO.— En presencia del Inspector del Trabajo, don Héctor Soto Espinola, se efectuó la renovación del directorio del Sindicato Profesional de Dueños y Empleados de Peluquerías de San Miguel, quedando constituído en la siguiente forma: presidente, Leandro Alvarez Lira; secretario, Pedro Pareja Mendoza; tesorero, Erasmo Sagua Flores; directores: Ismael Muñoz Urrutia e Isaías Valenzuela Mandujano. Se hace la presente publicación en conformidad al artículo 378 del Código del Trabajo. (55) 16-1.o

56) JUGUETES y CONEXOS

"CASA de las muñecas", nacionales e importadas, reparaciones en general Lord Cochrane 602. (56) H|O C.

"CASA de las Muñecas". Para sus fiestas: gorritos, chaya, serpentinas, farolitos chinescos, sorpresas, pitos, cornetas, guirnaldas. Lord Cochrane 602. (56) H|O. C.

COMPRO toda clase de juguetes y útiles de escritorio en general, libros de ocasión. Avenida Matta 1254. (56) 17-1 C.

57) LIBROS. ART. ESCRITORIO

COMPRO, vendo libros en buen estado. Molina 98. (57) H|O C.

58) MADERAS

TERCIADO y placas maderas "Moso", distribuidores directos, entrega inmediata, jornada única. Vidriería "La Argentina". 10 de Julio 725, entre Santa Rosa y San Francisco. (58) H|O. C.

59) MALETAS y BAULES

"RODECO" M. R. Maletas y bolsas de viaje, Cinturones de cuero para damas. Portadocumentos, billeteras. Avenida Matta 1155. "Rodeco" M. R. (59) 3-2 C.

63) MAQUINAS OFICINA

REPARACIONES máquinas escribir, sumadoras, calculadoras. Talleres "Continentales", Bandera 517, teléfono 85479. (63) 20-1 P.

64) MAQUINARIAS y MOTORES

MOTORES eléctricos, compra, venta, bobinado y reparaciones. Dueño industrias eléctricas. P. García, Irrarázaval 327. (64) H|O C.

66) MECANICOS, TALLERES

CERRAJERIA general, especialidad ventanales, artística. Arturo Prat 1302. (66) H|O C.

69) MODAS, CONFECCIONES

"DUQUESA", Mac Iver 201, fono 36136, ofrece a su distinguida clientela las mejores confecciones en modas y trajes, artículos Jantzen. (69) 30-1 C.

71) MUEBLES HOGAR

INDUSTRIA Fierro Forjado "INFIFOR".— Los precios más bajos en plaza. Muebles para terraza, jardines e interiores; arrimos, espejos, herramientas, para chimeneas, percheros, paragüeros y biombos; leñeras, parrillas. Fábrica y local de ventas (sábado abierto todo el día) Washington 325, Ñuñoa. (71) 21-1 C.

Oportunidades Comerciales

AGRICULTURA

FRUTOS del PAIS
Richards Laeb y Cía. Ltda.
Compraventa de productos.
Matías Cousiño 199, Of. 739
Fono 87158 — Santiago.

ARMAS

2.800, pistolas calibre 22.
3.500, pistolas calibre 22, tipo especial.
Reembolsos a provincia
Créditos en Santiago
Armería Francesa
— Morandé 456 —

AUTOS

ELECTRICIDAD en automóviles. Radios - Reparaciones, embobinados de dínamos, desde $ 400. Garantido 6 meses. Motores de partida. Baterías instalaciones, bocinas.
PEDREGAL 4-B

BATERIAS
Se prestan
Se arreglan
Castro 41

ELECTRICIDAD AUTOMOVILES
Baterías, garantizadas 1 año.
Cambio vasos en 20 minutos.
Manuel Arriagada P.
MATUCANA 63-A.
FONO 91492

AUTOS

FUNDAS PARA AUTOS
Gran surtido en nylon, implatex, género y pisos de goma, todo trabajo se entrega en el día.
Sn. Isidro 92 - FONO 391320

EQUIPOS HIDRAULICOS DE VOLTEO
Especiales para: camiones con tolva para acarreo de materiales; camiones destinados al aseo y recolección de basuras; carrocerías de cualquier tipo, para estos equipos. Verlos:
MAESTRANZA WINTER
GARCIA REYES 37 - STGO.

FUNDAS para AUTOMOVILES
SE ENTREGAN EN EL DIA
Usted deja su coche estacionado frente a nuestro local, elige el material de su agrado, y en la tarde lo retira con fundas nuevas.
ALONSO OVALLE 1284 esq. NATANIEL

OLDSMOBILE
Técnico especializado atiende en moderna Estación de Servicio. Cuenta con laboratorio de carburación y afinamiento. Máquina para alinear rueda, Desabolladura. Pintura, Engrase, Lavado, etc.
IRRARRAZAVAL 1593, FONO 47352

CONSTRUCCIONES

BARRACA DE FIERRO
IMPORTADORA
GOLDMANN JANSSEN Y CIA. LTDA.
EXPOSICION 730
TELEFONO 91101

FOTOGRAFIAS

FOTO STUDIO NUÑEZ
Banquetes - recepciones - malones.
Especialidad en álbumes para matrimonios.
Miraflores 353 -- Tel. 80633

INDUSTRIAS

FABRICA DE **PERSIANAS** DE MADERA KOHEN Hnos
Se hacen persianas de rollos, celosías y automáticas.
Santa Rosa 1687
TELEFONO 54199

REGALOS PRACTICOS CASA SAFFIE
BANDERA 766
BLUE JEANS SOMOS FABRICANTES
POLERAS CAMISAS OVEROLES

ENGRAMPADO INGLES
Punteado y costura de calzado. Se reciben trabajos de provincias.
SAN DIEGO 1625
FONO 50658 — STGO.

JOYAS Y RELOJES

CASA CORAB
IMPORTADORA DE FANTASIAS
Le ofrece para sus regalos, ofertas especiales de Pascua. Sólo por este mes.
Bandera 703 y Rosas 1171.

MEDICINA

LABORATORIO

RAPIDO
Para soldaduras dentales o en objetos de metales preciosos. Decreto Invento 9,238.
Pje. A. Edwards 29, Of. 111 (por Huérfanos 1011) Fono: 67378

PARA EL HOGAR

ANAFE PRIMUS
Fábrica de quemadores IRABE.— Anafes, quemadores silenciosos de lámparas, sopletes e industriales. Venta mayor-menor.
SAN PABLO 1031
Teléfono 80246.

ARTICULOS SANITARIOS
PABLO VILLANUEVA
Ventas de materiales para alcantarillados, agua potable y gas.
ALONSO OVALLE 935

IMPLATEX
Venta por mayor y menor. Cueros, hules y films.
Distribuidora Nacional de Cueros Coquimbo 1067, (entre San Diego y A. Prat.

FABRICA DE LAMPARAS **RAUCHER**
PORTUGAL 1085
TELEFONO 35509
SANTIAGO

Fábrica de Alfombras Nissim
Especialista en arreglos y transformaciones. Antes de salir de veraneo, confíenos sus alfombras. Lavados y composturas. Precios de fábrica. Vamos a domicilio.
Talleres y salas de ventas:
Irrarázaval 1710 - Tel. 47016.

MUEBLES DE CAÑA
Bascur
AMOBLADOS COMPLETOS
LIVING Y COMEDOR
PIEZAS SUELTAS
FABRICA
AV. ROBLES 250
Por Recoleta y El Salto altura 2400

PARA EL HOGAR

REFRIGERADORES, RADIOS, LAVADORAS, BATIDORAS, VENTILADORES, CHANCHOS-ELECTRICOS
EL MAS VASTO SURTIDO
LOS MEJORES PRECIOS
casa GARCIA

DEPOSITO
Master
COMPAÑIA 1265
Representante: Carlos Sevilla
Cocinas a Parafina — Enceradoras — Jugueras — Planchas — Mechas — Artículos Eléctricos
Facilidades

"INFIFOR"
FIERRO FORJADO EN GENERAL
Gran surtido en fierro forjado. Precios sin competencia. Fábrica y salón de ventas: en
Washington 325
Plaza Ñuñoa

PARA EL

SEÑOR
NO PAGUE EL LUJO VISTA
SASTRERIA REAL
HECHURAS DESDE
$ 2.800.—
AGUSTINAS 2241

PARA ELLA

FABRICA TRAJES DE BAÑO Y TEJIDOS
WERT LTDA.
Trajes de baño LASTEX importados y nacionales.
Trajes de baño, 2 piezas, desde $ 250.—
BASCUÑAN 198-A
Casilla 4692 — Tel. 91289

MODAS
BASCUÑAN 46
Solicite crédito sin recargo. Modas último modelo. Vestidos. Blusas, faldas, trajes sastre 3|4. Trajes de baño, Lastex y Jantzen.

Jantzen EN LAS MEJORES TIENDAS DEL MUNDO ENTERO
LO DISTRIBUYE EN CHILE
MAC-IVER 201
Duquesa
MAC IVER 201 ESQ. AGUSTINAS
TELEFONO 36136

SERVICIOS DIVERSOS

REPARADORA DE CALZADO Y SOMBRERERIA
Expreso Sur
E. AIBAR y O. DI PIETRO
San Diego 933 Local 1-A (interior).
Mientras Ud. espera le reparamos su calzado y su sombrero. No olvide, unos pasos más y muchos pesos menos.

LLAVES GARCIA
Gran economía donde "García". Llaves al 1|2 minuto. Especialidad en cerraduras finas. Arreglo chapas, candados, etc.
COMPAÑIA 1249

TURISMO y VERANEO

RODECO M.R.
Maletas y bolsas de viaje, Cinturones de cuero para dama. Portadocumentos. Billeteras.
"Rodeco" M. R.
AVENIDA MATTA 1155

Soubrette afrontará un severo compromiso en la Carrera Especial "Jorge Zamudio F."

Magníficos velocista intervendrán en los 1.000 metros de la Carrera Especial "Jorge Zamudio Flores", que será disputada en séptimo término en el programa de esta tarde en el Club Hípico. Trece en total, seis o siete de los cuales aspiran al triunfo con probabilidades de éxito equivalentes, debido a que en sus últimas performances han demostrado hallarse en la plenitud de sus formas y a que llevarán los pesos que acomodan a sus aptitudes.

Gironde no ha producido últimamente performances satisfactorias, pero se sabe lo que corre la hija de Dichato; Gamine se ha colocado rápidamente entre los mejores especialistas para distancias cortas; Pentagón reaparece y estuvo haciéndolo mal, debido a lo duro de la campaña que sostuvo; Little Fool acaba de obtener una victoria que hasta el final de las galerías parecía imposible y es otro serio candidato a pesar de la mayor calidad de sus adversarios; Muzga, su compañera de techo, a pesar de que no es la de antes, puede volar con 50 kilos; Taanari y Nieve Blanca son dos flechas que posiblemente se entregarán en los últimos 400 metros; Soubrette es corredora a las derechas y ostenta un training sobresaliente; Tributo no debe ganar debido a su mala performance reciente en el Club Hípico; Chumansera acaba de caer vencida estrechamente por Little Fool; Le Jongleur fracasó en la reunión anterior y no puede mejorar tanto en una semana como para vencer aquí; y Pollín y San Vicente, que completan el grupo, resultan peligrosísimos a 46 kilos y con un poco de suerte solamente podrían pelear la llegada.

En conocimiento del estado en que se encuentra Soubrette, la preferimos para el puesto de honor, dejándole los secundarios a Gamine y San Vicente.

CLUB HIPICO

DOMINGO 16 DE ENERO DE 1955

PRIMERA CARRERA.— A las 14.05 horas.— 1.000 metros.— Dos años no ganadores.

J. Olivares	1	Boy	55	5	T. Herrera	Boy O'Boy
J. Orellana	2	Law Out	55	1	F. Jacial	Lloyd Bar
P. Flores	3	Lisonjero	55	4	D. Sotomayor	Forest Row
F. Alvarez	4	Lucky Test	55	2	A. Breque	Lucky Lord
P. Ullos	5	Royal First	55	3	P. Bagú	Knockem
S. Godoy	6	Yerno	55	6	G. Urquidi	S. Meridian

SEGUNDA CARRERA.— A las 14.40 horas.— 1.200 metros.— Tres años no ganadores.

H. Vergara	1	Alston	56	6	J. Bernal	El Gaucho
L. Farmer	2	Brocal	56	1	A. Valdés	Carnaval
N. N.	3	Buzenval	56	6	M. Segura	Flexton
J. Olivares	4	Central Park	56	12	J. Medina	H. Smoke
J. García	5	Salvatori	56	8	J. Medina	Bloque
C. González	6	Extraordiario	56	2	S. González	Cimarrón
C. Benavides	7	Giro Postal	56	10	A. Luna	Franqueo
J. Sánchez	8	Onderby	56	3	J. Inda	Orégano
F. Alvarez	9	Orientalista	56	7	A. Breque	Duraznito
G. Rivera	10	Platón	56	4	Ed. Castillo	Honeymoon
O. Muñoz	11	Tormentoso	56	13	R. Allen	Taimado
L. Contreras	12	Zamarrón	56	11	M. Amaya	Hooligan
J. Adasme	13	Mary Prince	53	14	F. Chamorro	Effendi
R. Olivos	14	Olivarda	53	9	J. Castro	Oakland

TERCERA CARRERA.— A las 15.15 horas.— 1.200 metros.— Condicional.

O. Muñoz	1	Acampado	56	3	A. Pérez	Campeřino
G. Pezoa	2	Cautivo	56	11	A. Valdés	C. Hook
A. Urrutia	3	Congrevil	56	10	A. Vodanovic	Cockney
A. Orellana	4	Dominguito	56	7	J. Medina	Dumbo
J. García	5	Martingala	53	1	J. Medina	Brazza
S. Godoy	6	Jersey	56	5	J. Cavieres	Hamlet
P. Flores	7	Jimerito	56	12	C. Muñoz G.	Distingué
O. Valenzuela	8	Limelight	56	4	S. Fuentes	Bufón
P. Ullos	9	Nereo	56	6	P. Bagú	Vicinity
L. Farmer	10	Odilón	56	9	T. Herrera	Cuarteto
J. L. Silva	11	Pr. Gales	56	8	F. León	Virrey
J. Escobar	12	Salteador	56	13	P. Valderrama	C. Hook
J. Olivares	13	Senador	56	2	V. Polanco	Borneo

CUARTA CARRERA.— A las 15.50 horas.— 1.100 metros.— Handicap — Sexta serie.

J. E. Bravo	1	Cameraman	56	3	R. Allen	Cambronne
F. Alvarez	2	Polito	54	14	M. Amaya	Flauss
E. Núñez	3	Bon Temps	52	5	A. Castro	Terek
J. L. Silva	4	Avellana	51	2	D. Sandoval	Honeymoon
J. García	5	Granadero	51	11	A. Gómez	Huemul
B. García	6	Parralito	50	10	F. Castro	Bacardí
C. Benavides	7	Ligador	48	12	F. Castro	Franqueo
O. Muñoz	8	Vena	50	13	J. Troya	Bacardí
J. Maldonado	9	Zino	49	1	A. Amaro	Encantador
F. Gatica	10	Bad Boy	48	7	V. Romero	Marot
U. Gaete	11	Sublime	46	8	E. Barticevic	Afghan
A. Núñez	12	Chico Reyes	45	6	J. Carrasco	Sahib
E. Espinoza	13	Mal Pagador	45	15	P. Del Río	Maile
E. Olguín	14	Ralein	45	9	L. Castro	Fouché
J. Valencia	15	Sir Ralph	45	4	. Castro	Trafalgar

QUINTA CARRERA.— A las 16.25 horas.— 1.500 metros.— Handicap. — Quinta serie.

P. Flores	1	M. Stuardo	57	3	D. Sotomayor	Licencioso
R. Olivos	2	Hecuba	56	8	A. Vodanovic	Barranco
A. Urrutia	3	Duquesa	55	5	E. Scala	S. Francisco
J. Sánchez	4	Tarquino	54	4	J. Argagnon	Afghan
N. N.	5	Trutruca	54	12	M. Segura	Teodolito
F. Alvarez	6	El Morocho	45	6	M. Segura	Tío Sam
J. Aravena	7	Chopin	53	10	A. Luna	Bergerac
S. Godoy	8	Sutra	53	7	L. Alvarez	Afghan
L. Paredes	9	Forum	52	2	J. Medina	Fuero
O. Muñoz	10	Lobezno	49	1	A. Pérez	Stark
F. Gatica	11	Kebir	45	9	G. de la Cerda	Espadín
H. Olguín	12	Primoroso	45	11	N. Pavisic	S. Barrani

SEXTA CARRERA. — A las 17 horas.— "EL DERBY".— 2.400 metros. — Transmisión telefónica, con apuestas mutuas.

O. Olivares	1	Abalharo	58	5	A. Bulleau	Naar-Ed-Din
O. Manríquez	2	Abrantes	58	7	J. Melero	Naar-Ed-Din
R. Madariaga	3	Boabdil	58	4	J. Cavieres	Bromazo
C. Farmer	4	Cap. Larsen	58	1	E. Spirea	Choker
A. Tapia	5	Cavendish	58	3	J. Inda	Hipo
P. Alquinta	6	Coronado	58	10	V. Ramírez	Hooligan
L. Espinoza	7	Meléndez	58	2	J. Melero	Licencioso
R. Parodi	8	Pandillero	58	9	J. Melero	Cockney
R. Cornejo	9	Clara	55	6	S. Fuentes	Claro
A. Poblete	10	Provita	55	8	J. Cavieres	El Gaucho

SEPTIMA CARRERA.— A las 17.40 horas.— 1.000 metros.— Carrera Especial.— Handicap.— Premio "Jorge Zamudio F.".

M. Anjan	1	Girond	59	10	J. Castro D.	Dichato
J. Sánchez	2	Gamine	56	8	V. Romero	Dichato
J. Olivares	3	Pentagón	55	7	A. Castro	Cimarrón
S. Godoy	4	Little Fool	54	6	G. Urquidi	Vicinity
M. Valenzuela	5	Muzga	50	11	P. Bagú	Muzloom
E. Soto	6	Taanari	52	2	G. de la Cerda	Copete
F. Gatica	7	Nieve Blanca	50	12	H. Cisternas	Muzloom
O. Muñoz	8	Soubrette	50	4	A. Pérez	Afghan
U. Gaete	9	Tributo	48	9	O. López	Trianón
N. N.	10	Chumansera	46	5	A. Gómez	Choker
H. Hevia	11	Le Jongleur	46	13	M. Segura	Cimarrón
L. Paredes	12	Pollín	46	1	L. Alvarez	Honolulu
F. Alvarez	13	San Vicente	46	3	Ed. Inda	Copete

OCTAVA CARRERA.— A las 18.20 horas.— 1.100 metros.— Handicap. — Cuarta serie.

J. Orellana	1	Broquelero	57	6	J. Cavieres	Bromazo
J. Olivares	2	Mufti	56	10	C. Muñoz G.	Muzloom
N. N.	3	Prolijo	56	9	E. Castillo	Tábano
P. Flores	4	Saloma	55	4	D. Sotomayor	Copete
J. Sánchez	5	Partizán	54	11	Ed. Inda	Taltal
S. Godoy	6	Finesse	53	8	R. Allen	Flexton
A. Salazar	7	Don Raucha	52	7	R. Allen	Se Rie
P. Alvarez	8	Jaum	51	5	M. Amaya	Hajduk
A. Urrutia	9	Comediante	49	2	R. Castillo	Benavente
E. Soto	10	Follow me	49	1	A. Gutiérrez	Espadín
C. Pezoa	11	Volcán	49	12	J. Argagnon	S. Guard
J. Muñoz	12	Irak	49	3	R. Méndez	Stark

NOVENA CARRERA.— A las 19 horas.— 1.500 metros.— Handicap. — Cuarta serie.

G. Retamal	1	Temor	57	3	C. Castro	Meyerling
A. Urrutia	2	Vagrancy	55	8	A. Vodanovic	Bachiller
O. Muñoz	3	Ilo	54	1	S. González	Baal
J. García	4	Borgia	51	5	S. González	Brick
J. Escobar	5	Tinta China	54	10	M. Segura	T. Crown
F. Alvarez	6	Amanecida	51	6	M. Baeza	Meyerling
L. Paredes	7	Jarmila	50	9	A. Sepúlveda	Bachiller
S. Godoy	8	Lorenzo	50	7	Jorge Inda	Filibustero
C. Pezoa	9	Huape	49	2	J. Argagnon	Trafalgar
J. L. Silva	10	Togado	49	11	U. Bravo	Bloque
F. Gatica	11	Altair	46	4	A. Valdés	Iturbide

DECIMA CARRERA.— A las 19.45 horas.— 1.500 metros.— Handicap. — Segunda serie.

J. Olivares	1	Campanillazo	61	10	J. Medina	Cambronne
O. Valenzuela	2	Aquilino	58	1	J. Melero	Hooligan
J. Sánchez	3	Falerno	53	4	J. Argagnon	Afghan
P. Flores	4	Excelsior	52	7	A. Fletcher	Sahib
R. Olivos	5	Zagarolo	51	11	P. Castro	Meyerling
F. Alvarez	6	Cumplidora	50	2	J. Morales	Roi D'Atout
L. Paredes	7	Flor del Lago	49	3	J. Valenzuela	Hooligan
C. González	8	Trile	48	5	S. González	Yelmo
S. Godoy	9	Eleanor	47	9	T. Herrera	Cambridge
F. Gatica	10	Four Crown	47	8	R. Celpa	T. Crown
O. Muñoz	11	Tannenberg	47	6	J. Fuentes	Holiday

FUTBOL EXTRANJERO

EL CAIRO, 15 (U. P).— El egipcio Seifullah Ghales ganó hoy aquí el campeonato individual europeo de tiro al platillo, con una puntuación de 186 en un total de 200 disparos.

El segundo fue el italiano Ciano Rossini, con 184 puntos, seguido de su compatriota Franco Ciardi, con 183.

La mujer que obtuvo mayor puntuación fue la norteamericana Dolly Isetta, con 125.

La última parte de la competencia fue muy dudosa, pues los principales competidores estaban separados sólo por cinco puntos. Ghaleb se clasificó en segundo lugar en el campeonato del año pasado en Caracas.

—:O:—

BUENOS AIRES, 15 (U. P). — En principio el equipo argentino que ha de participar en la quinta vuelta ciclista de Colombia estará formado por Miguel Sevillano, de la Sociedad Friulana; Humberto Varisco, de la Asociación Ciclista de Entre Ríos; Oscar Rosatto, del Club Deportivo América, y Juan Koval de la Sociedad Friulana.

En sus entrenamientos en el 4 por 4 a este equipo sólo le faltaron 2/10 de segundo para igualar el record sudamericano.

—:O:—

TOKIO, 14 (AL).— Por vía aérea regresaron los seis atletas japoneses que participaron en el festival gimnástico en San Pablo, Brasil, en noviembre último.

La delegación, encabezada por Takashu Kondo, visitó Argentina, Brasil, Chile y Estados Unidos en una jira que duró 37 días.

—:O:—

CIUDAD DE MEXICO, (AL). — De paso para los Estados Unidos y Canadá, se encuentra en esta capital, el ciclista argentino de 20 años de edad, Oscar Enrique Brosso, quien salió de Buenos Aires el 7 de noviembre de 1955, en un "raid" ciclista a través de todo el Continente Americano, desde la Argentina hasta el Canadá.

Los siguientes han sido los países que ha tocado Brosso en su recorrido Chile, Bolivia, Perú, Ecuador, Colombia, Panamá, Costa Rica, Nicaragua, Honduras, El Salvador, Guatemala y finalmente México.

—:O:—

BUENOS AIRES, (AL).— Desde el muelle Yacht Club argentino de la darsena norte, se inició a medianoche la regata organizada por el Club náutico Olivos hasta Riachuelo, República del Uruguay y regreso.

En la competencia participan 92 embarcaciones de distintas categorías, estrellas "Covunco" representa a la Unión de Estudiantes Secundarios.

—:O:—

MADRID, (AL).— Se presenta en esta capital hoy domingo el equipo argentino de Rugby "Unión Deportivo Francesa", que enfrentará al seleccionado estudiantil.

Se anticipa al respecto que el segundo partido lo realizará frente al Atlético el 20 del mes en curso y el tercero el 23 frente a la selección castellana de Rugby.

Posteriormente el conjunto argentino actuará en Barcelona los días 26 y 30 del mes y continuará su jira por Italia y Francia, finalizándola en París.

—:O:—

EXHIBICION DEL BILLARISTA ARGENTINO EDUARDO GARGANI.— LIMA, (AL).— Ayer se realizó la exhibición de fantasía hecha por el profesional argentino de billar, Eduardo Gargani.

La exhibición se realizó en la "Federación de Billar del Perú", en el recinto del Estadio Nacional.

—:O:—

BUENOS AIRES, (AL).— El equipo ecuestre argentino que participará en los Segundos Juegos Deportivos de México, se embarcará el 20 del presente mes a bordo del vapor "Granadieros".

Con tal motivo los integrantes del equipo serán agasajados esta noche con un banquete que se servirá en el Club Hípico Argentino.

—:O:—

LIEJA, (Bélgica), 15 (AL).— Se ha confirmado que mañana domingo se presentará en esta ciudad el equipo de fútbol argentino de Rosario, Newell's Old Boys.

Los visitantes enfrentarán al conjunto del Royal Fútbol Club y con este encuentro iniciarán una vasta jira por los campos deportivos de Europa.

—:O:—

MONTEVIDEO, 15 (U. P).— Las autoridades del club Rampla Juniors anunciaron que han concertado un match con Platense, de Buenos Aires. Ese partido se jugará en la capital Argentina el miércoles 19 por la noche.

—:O:—

LIMA, 15 (AL).— La directiva del "Sporting Tabaco" declaró que se había firmado un contrato para efectuar una serie de partidos en Asunción.

El "Sporting Tabaco" intervendría en la capital Paraguaya en el cuadrangular de fútbol, con los equipos del "Cerro Porteño", "Rampla Junior" de Montevideo, y "Strongest", de Bolivia.

Se ha fijado para el 20 del presente la iniciación de este certamen y, los jugadores locales, que integrarán el equipo partirán el 17 por vía aérea.

—:O:—

LIMA, 15 (AL).— La "Asociación Central de Fútbol" se reunió para estudiar la nota cursada por la comisión de temporadas internacionales, la que sugiere la cancelación de temporadas de equipos "Internacional" de Porto Alegre y "Sao Cristovao" de Río de Janeiro.

La directiva de la Asociación acordó dejar pendiente la respuesta mientras se cursan cables a Uruguay, Argentina y Brasil, gestionando la contratación de equipos de esos tres países, al podrían intervenir en las fechas señaladas para la temporada.

SOBRE LA NIEVE, PARTIZAN VENCIO A NEWELL'S OLD BOYS 4-2 EN HOLANDA

El frío y la escarcha perjudicaron sensiblemente a los argentinos.— Los yugoeslavos supieron adaptarse mejor a las condiciones del campo.— Jocic, Milutinovic (2) y Borozán golearon por Partizán y Belén y Bernardo, por Newell's Old Boys

MILUTINOVIC

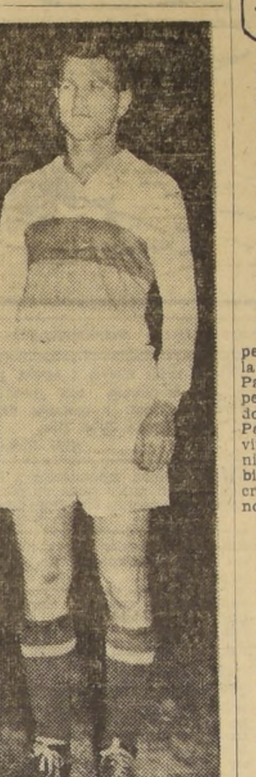

BOBEK

ARNHEM, Holanda.— (UP).— El campeón yugoeslavo de fútbol, Partizán, derrotó a Newell's Old Boys, de Argentina, por cuatro tantos a dos, en el partido de fútbol que jugaron hoy en esta ciudad.

En el primer período, los yugoeslavos se impusieron por dos a uno.

Unos 6.500 espectadores presenciaron el partido jugado en un campo muy difícil a causa de la helada.

El cuadro yugoeslavo distó mucho de lo que rinde normalmente. Para los argentinos, el frío fue todavía peor; su rendimiento estuvo aún más lejos de lo normal que el de los yugoeslavos, según los entendidos.

Los yugoeslavos supieron adaptarse mejor a las condiciones del campo. Mostraron un mayor dominio de la pelota que los argentinos y, en general, se desenvolvieron con más calidad, resultando su triunfo merecido.

A los cinco minutos de iniciado el partido, el interior izquierdo argentino Belén abrió la cuenta, con golpe de cabeza, aprovechando un tiro libre servido por Carranza.

Al comienzo, los argentinos se mostraron superiores a los yugoeslavos, pero éstos reaccionaron rápido y comenzaron a asediar tenazmente el arco argentino. El guardavallas Castro, sin embargo, estaba "en su día", aunque muchas veces perdió el equilibrio en la delgada capa de nieve que cayó sobre el campo a poco de iniciado el encuentro. La pelota se le escapó varias veces de las manos, produciéndose momentos de serio peligro para la valla de Newell's.

Ocho minutos antes de finalizar el primer período, Castro contuvo brillantemente dos potentes remates, pero inmediatamente después se produjo el empate, por intermedio de Jocic. En la corta lucha ante la valla, Castro resultó lesionado, pero siguió jugando hasta el descanso, aunque cojeando.

Dos minutos antes de finalizar el primer tiempo, el interior derecho yugoeslavo, Milutinovic tomó un buen pase de Mojocici y rematò con violencia, poniendo a su cuadro en ventaja de dos a uno.

En el segundo período, Newell's pareció sufrir aún más los efectos del frío. Los jugadores argentinos parecieron desde el principio más cohibidos que en el primer tiempo, y a los 10 minutos de juego, Milutinovic aumentó la ventaja de su cuadro a tres a uno. En la acción que culminó con el gol, sin embargo, Milutinovic resultó lesionado y tuvo que salir del campo, para ser reemplazado por Borozán.

A los 30 minutos, Borozán consiguió el cuarto gol de su equipo, con golpe de cabeza.

Desde ese momento, Partizán dominó completamente el campo, pero el guardavallas Righi, que había reemplazado a Castro, respondió también en brillante forma.

Dos minutos antes del final, los argentinos iniciaron una rápida y sorpresiva carga que culminó con un gol de Bernardo, de cabeza.

Los cuadros alinearon como sigue:

NEWELL'S. — Castro (después Righi); Pelozo y Danelotti; Boveri, Ramasciotti y Miralles; Carranza, Belloti, Bernardo, Belén y Yudica.

PARTIZAN.— Belojevic; Belin y Gazarevic; Cajcowski, Zabec y Pajewic; Jocic, Milutinovic (después Borozan, Bobek, Asenovic y Hmelina (reemplazado en el primer período por Messaros).

FUTBOL POPULAR

Hoy se desarrollará un interesante programa en las canchas de la Liga Municipal de Deportes, en las cuales actuarán los clubes Javiera Carrera con Unión Catedral, Unión Lanús con Independiente y Sebastián Midolo con Población Laboratorio Chile. El programa completo consulta los siguientes partidos:

CANCHA N.o 1 (Bernardo O'Higgins 4780).— En la mañana.— 9.30 horas: Población Laboratorio Chile con Sebastián Midolo, terceros infantiles; 10.20 horas: Sebastián Midolo con Población Laboratorio Chile, segundos infantiles; 11.20 horas: Población Laboratorio Chile con Sebastián Midolo, cuartas especiales.

En la tarde.— 15 horas: Javiera Carrera con Unión Catedral, terceros adultos; 16 horas: Unión Catedral con Javiera Carrera, segundos adultos; 17 horas: Javiera Carrera con Unión Catedral, primeros adultos.

CANCHA N.o 2 (Bernardo O'Higgins 4780).— Ocupada durante todo el día por el Club Rafael Señoret.

CANCHA N.o 3 (Bernardo O'Higgins 4780).— En la mañana.— 9.30 horas: Juventud Abtao con Splendid, terceros equipos 10.30 horas: Splendid con Juventud Abtao, segundos equipos; 11.30 horas: Juventud Abtao con Splendid, primeros equipos.

En la tarde.— 15 horas: Unión Lanús con Independiente, terceros equipos; 16 horas: Independiente con Unión Lanús, segundos equipos; 17 horas: Unión Lanús con Independiente, primeros equipos.

FUNDARON OTRO CLUB: EL "JAVIER TORRES"

Un grupo de entusiastas deportistas de la Comuna San Miguel, echó las bases para la fundación de un nuevo club deportivo que llevará el nombre de "Javier Torres". La primera directiva de esta institución quedó formada por las siguientes personas: presidente honorario, señor Domingo Vera Arce; vicepresidente, señor Juan Aliste; presidente efectivo, señor Gustavo Sánchez; vicepresidente, señor Carlos Civilo; secretario, señor Luis Huili; prosecretario, señor Darwin Urrutia; tesorero, señor Humberto Badilla; protesorero, señor Guillermo Torres; directores señores Hernán Torres, Alejandro Tamayo y Enrique Díaz. Concertador de partidos, señor Julio Quezada y propaganda, señor Eduardo Díaz.

Se acordó nombrar diario oficial a "LA NACION".

Terminan los festejos del D. Borgoño F. C.

Con un programa deportivo-social, pone término hoy día a la celebración de sus 47 años de vida el Borgoño F. C. A las 16 horas, en su cancha, celebrará una asamblea general de socios a fin de elegir el nuevo directorio. Luego, a las 17.30 horas, se dará comienzo al match entre solteros y casados, y en el que se pondrá en juego un valioso trofeo donado por el dirigente señor Isidoro Gallardo. Además, el vencedor se hará acreedor a un premio donado por el director honorario señor Gerardo Treplana Gómez. Terminado el partido se servirá unas once comidas, con participación de todos los asociados, finalizando los festejos con un baile.

ARTURO GODOY VUELVE A LOS ESTADOS UNIDOS COMO CATCHER

Arturo Godoy se transforma en luchador. El más grande peso pesado que ha tenido el boxeo sudamericano —dos veces challenger al campeonato mundial— ha recibido una oferta formal para presentarse en los torneos de "cachac-ascán", que se disputan anualmente en los Estados Unidos, y en los cuales intervienen los más famosos cultores del mundo entero.

Godoy conversó ayer con nosotros, expresándose que faltaban sólo algunos detalles para finiquitar las negociaciones. Los empresarios, que desean que el ex-campeón actúe en los rings de Nueva York, Chicago, San Francisco y otras ciudades del país del norte, le ofrecieron 500 dólares semanales y el iquiqueño formuló una contraoferta por 600 dólares. El interés por llevar a Godoy es grande, de manera que es lícito pensar que esa diferencia de 100 dólares no constituirá un inconveniente.

El hombre que una vez pusiera en jaque la corona de Joe Louis, es siempre recordado en la tierra del boxeo. Nadie que lo vio olvida su bravura, su condición de pugilista recio, de acción espectacular. Fue uno de los animadores más sobresalientes que tuvo la categoría máxima por más de 10 años. Y naturalmente que ahora que se le anuncia retornando como luchador, de nuevo su nombre y su figura es evocada, porque en ella vuelve la de una bravo que conquistó fama a punta de coraje, y una hombría nunca desmentida.

CHARLAS EN OFF-SIDE por MR. HUIFA

ALEJANDRO GALVEZ era un pluma que permanentemente estaba luchando con el peso. Hacía sacrificios para mantenerse en la categoría, porque sabía que le faltaba estatura para liviano. Boxeaba muy bien, con elegancia, con estilo, muy académico y reposado. Sabía estar sobre el ring y agradaba verlo accionar, aunque no poseía gran golpe ni era espectacular. En aquel campeonato que se efectuó en el Estadio Reina Victoria, que quedaba en Portugal con Recoleta, tuvo linda actuación. Tenía que haber peleado con dos rivales difíciles: Carmelo Robledo, un argentino que fue campeón olímpico en Los Angeles más tarde, y Eugenio Alonso, un uruguayo al que le decían K. O. Alonso. Robledo no pudo actuar y Gálvez, con su buen boxeo, anuló totalmente al noqueador oriental y lo venció sin dificultades. El año anterior, Alonso había sido derrotado en Buenos Aires por Fernandito. Gálvez fue campeón sudamericano y después dejó el boxeo.

—oOo—

TUVO UN noqueador muy especial, un peleador de suspenso, la división de plumas amateurs: Pancho Bahamondes. Cuando él pegaba, muñeco al suelo. Cuando le pegaban a él, al suelo él. Pero Bahamondes poseía otras virtudes: boxeaba bien, con técnica, con sobriedad. Si no hubiera tenido la mandíbula de cristal, habría sido un peleador notable, una gran figura de exportación. Una vez, actuando en liviano, le ganó a Amelio Piceda en Buenos Aires. Bahamondes fue campeón latinoamericano el 41 en Chile, y el 42 en Guayaquil. Pero ya antes estuvo cerca del título. Su campaña de amateur fue brillante y dilatada, pero siempre estuv señalada con la fragilidad de s mentón, la calidad de su boxe y su fuerte pegada de derech

—oOo—

GABRIEL ULLOA, pasó por el amateurismo velozmente. Campeón de plumas nacionales, subcampeón latinoamericano del mismo peso. Campeón chileno de livianos y subcampeón latinoamericano cuando, en Buenos Aires, lo dieron perdedor frente al argentino Angerammi, en una pelea que el valdiviano había ganado claramente. Ulloa parecía destinado a ser un púgil de gran calidad. Era disciplinado, se cuidaba mucho y sabía boxear. Pegaba duro, además. Pero se quedó a mitad de camino y en ésto, me parece, incluyeron dos cosas: boxeada al estilo valdiviano y su físico no era apropiado para ese juego. Pequeño y de brazos cortos, no era como para su boxeo de rectos. Además, ha sido siempre un muchacho buenísimo, de un temperamento apacible, que no cuadra con las rudezas del boxeo. Obtuvo como profesional victorias que parecían mostrar mucho, pero se quedó ahí, y luego dejó para siempre el boxeo y se dedicó a su trabajo. Con la misma seriedad, dedicación y responsabilidad que puso en evidencia como deportista.

Y otra vez nos hemos quedado cortos. Ya hablaremos, en unos días más, de Videla, Siré, Jorge Salinas, Araneda, Moya, Pacuto Cárcamo, etc.

PASION POR EL FUTBOL EN EL PERU

Un record de Roberto Scarone, entrenador de Centro Iqueño.— Inscribió a su hijo como socio de su club, a los 10 minutos de nacer.— Otro caso similar.— Todos hablan de fútbol

LIMA, 13 (UP).— El fútbol es en el Perú el deporte más popular y de mayor atractivo para las multitudes. El salto acrobático y espectacular de un arquero, el despeje de un back o el shut fulminante de un forward, son escenas repletas de emoción para los peruanos. El fútbol se mete hasta lo más recóndito del alma, y no abandona a quien lo practica o gusta de verlo. Es por eso que tiene tantos adeptos, tantos fanáticos que defienden al balompié como algo que fuera parte de su ser.

Es así que la pasión por el fútbol ha invadido todos los campos de la vida. Se puede asegurar que casi nadie ha podido librarse de ser "hincha" furibundo o pacífico de una u otra institución. En el ambiente deportivo, dos son los equipos que se disputan la supremacía popular: Alianza Lima, la cofradía del fútbol moreno, y Universitario de Deportes, el conjunto de los albos o "cremas", sin que esto quiera decir que sean los únicos que tienen partidarios. Las demás instituciones también tienen gran número de "hinchas".

En otros países de América, el fanatismo por el fútbol ha llevado a sus "hinchas" a expresar su admiración en una u otro forma, más o menos singular. Pero el Perú ha revolucionado el ambiente futbolístico, introduciendo una nueva modalidad que amenaza en convertirse en un afán colectivo.

Nace un bebé y a las pocas horas ya está inscrito como flamante socio de alguna institución. El record de esta modalidad la tiene Roberto Scarone, el entrenador de Centro Iqueño, quien inscribió a su hijo como socio de su club a los diez escasos minutos de haber venido al mundo.

Allí hubiera quedado la cosa, si no se hubiera dado otro cariz al asunto. Hace pocos días nació en la maternidad de Lima una rolliza chiquilla, a la cual le esperaba ya un ajuar "crema" y una insignia del Universitario de Deportes. Y a las pocas horas de haber nacido, ya lucía los colores del cuadro albo.

"Que sea hincha de la "U" —dijo la mamá—. Quiero que mi bebita aprenda a querer desde chica a nuestro gran club. Ha sido mujercita y será sólo hincha. Pero si hubiera sido hombre, mi más grande orgullo hubiera sido verlo jugando por la "U".

BOXEO al día

NUEVA YORK, 15.— (AL).— La Asociación Nacional de Boxeo de los Estados Unidos reconocerá al ganador del encuentro entre "Ratón" Macías, de México, y Mario D'Agata, de Italia, como campeón mundial de boxeo en la categoría gallo.

Declara, además, que desea que los pugilistas se enfrenten dentro de 60 días.

El ganador deberá depositar cinco mil dólares como garantía de que combatirá luego con el siguiente boxeador del ranking.

La Asociación retiró su reconocimiento al campeón mundial francés Robert Cohen por no haber cumplido su compromiso de enfrentar a Macías.

Cohen se encuentra hospitalizado, a causa de un accidente que sufrió cuando viajaba en automóvil cerca de París.

:—oOo—:

BUENOS AIRES, 15.— (AL).— El lunes 17 se efectuará en el Estadio Luna Park el festival pugilístico a beneficio de las víctimas de las recientes inundaciones de la ciudad italiana de Salerno.

El citado festival es patrocinado por el Consulado italiano en Buenos Aires y comprende las peleas de profesionales y aficionados a las que prometieron asistir funcionarios y el Cónsul italiano.

:—oOo—:

MONTEVIDEO, 15.— (AL).— La Federación de Boxeo resolvió proponer a la Federación chilena iniciar una jira a Chile el día 8 de febrero, la que duraría treinta días.

Esta estaría presidida por Pablo Socorro y el resto de la delegación la integran: Roberto Vallarino, secretario; tesorero, Juan Urretaviscaya; director técnico, Benito de León y Juan Umpierrez; preparador físico, profesor Ulises; y por los boxeadores Waldomiro Torres, en el peso mosca; Aniceto Pereira, gallo; José Rodríguez y Rubén Cáceres, pluma; mediomedianos ligero, Luis Albino; mediomediano, Walter Rodríguez y Juan Gómez; mediano ligero, Liber Rodríguez; mediano, Dante Martinucci y Luis Lacuesta; medio pesado, Walter Horta y Luis Ortega y pesado Rubén D'Oyola.

:—oOo—:

PARIS, 15.— (AL).— Robert Cohen, pugilista francés, que es reconocido como campeón mundial de la categoría gallo en Francia, resultó herido en un accidente automovilístico, cerca de Saint Germain, algunos kilómetros al oeste de París. Cohen fue hospitalizado con una mandíbula fracturada.

El citado pugilista no es considerado campeón por los norteamericanos, por no haber puesto en juego su título dentro del plazo correspondiente, mientras que el resto de las asociaciones le reconocen como campeón.

Cohen defenderá su título el 5 de marzo frente a Willie Toweel, boxeador sudafricano, en Johannesburgo, Unión Sudafricana.

CON QUINCE PELEAS SE INICIA EL 20 BOXEO DE LOS BARRIOS

Con un pragrama oficial de 15 peleas, se dará comienzo el jueves 20, en el Estadio Chile, al campeonato de boxeo de los barrios, que anualmente organiza la Asociación Santiago. La comisión de campeonatos de esta institución ha confeccionado un programa de 25 peleas, cuyos púgiles deberán concurrir al pesaje y examen médico el miércoles de 19 a 21 horas, a Alameda 237, altos. El programa inicial de esta competencia lo damos a conocer a continuación:

Nibaldo Rubio (Yungay) con Carlos Muñoz, (San Diego); Dagoberto Donoso (San Pablo) con Antonio Caamaño (San Diego); Rigoberto Ojeda (Matta) con Mario Requena, (Yarur); Luis Villarroel, (Recoleta) con Eduardo Soto, (Vivaceta); Hernán Valdés (Noticias Gráficas) con Ricardo González (Chacabuco); Luis Silva (Central de Leche) con Víctor Díaz (San Diego); Alfonso Suárez (Yungay) con Pedro Lecaros (Central de Leche); Galvarino Reyes (Yungay) con Fernando Soto (San Diego); Luis Olivares (Matta) con Leonardo Véliz (San Diego); Saturnino Muñoz, (Las Condes) con Juan Venegas (Yungay); Jorge Trapper, (San Pablo) con Oscar Romero (Javiera Carrera); Alberto Fenich (Yungay) con José Vásquez, (Chacabuco); Pedro Olea, (San Pablo) con Mario Zavala, (Matta); Luis Jaque (Parque) con Nemesio Riquelme (Javiera Carrera); Eduardo Prettis, (Javiera Carrera) con Alejandro Sánchez (Yungay); Juan Montenegro (Yungay) con Sergio González (Chacabuco); José Barraza, (Parque) con Leopoldo Maturana, (Matta); Manuel Ibaceta, (Parque) con José Ramírez (Matta); Moisés Muñoz, (Yungay) con José Sandoval, (San Pablo); José Ortiz (Parque) con Víctor Sánchez (Vivaceta); Enrique Berríos (Catedral) con Alberto Escobedo, (Yungay); Ramón Arenas (Parque) con Angel González (San Diego); Emilio González (San Diego) con Carlos Briceño Parque); Guillermo Guerrero (Parque) con Leonidas Ortega (San Pablo) y Luis Orellana (Maturana) con Víctor Cienfuegos, (Club Hípico).

LA VOZ DEL PUBLICO

PIDEN QUE SE SELECCIONE A JUGADORES MAS CAPACITADOS

Señor Jefe de Deportes: Deseo referirme al Campeonato Sudamericano de Fútbol que piensan hacer aquí en marzo próximo. Creo que los dirigentes ya debían haber seleccionado a los jugadores que nos representarán en esta competencia. Sucede que todo el tiempo ha ocurrido que a última hora forman los cuadros, además que esta misión se la encomiendan por mala suerte a gente incompetente, designadas por influencias, más que todo.

Los mismos seleccionadores se olvidan de jugadores de méritos, como el caso de Fernández, Dubost y Julio, de Valparaíso, siendo los mejores elementos en sus respectivos puestos. Deberían llamar a elementos capacitados para defender nuestros colores. Ahora es la oportunidad para que nuestros colores flameen en el mástil correspondiente. Creo que la selección debería hacerse a base de los siguientes cuadros: **Equipo "A"**: Livingstone; Peña y Torres; Vera, Cortez y Robledo; Cisternas, Robledo, Meléndez, Fernández y Aguila. **Equipo "B"**: Escutti; Almeyda y Julio; Alvarez, Rojas y Dubost; Hormazábal, Tello, Espinoza, Muñoz y Ramírez. **Saludan a Ud.— Evaristo Zamudio**, ex jugador de Unión Española, y **Germán Alfonso**, ex jugador de división especial de Santiago Wanderers.

PRONOSTICOS DE LA PRENSA (CLUB HIPICO)

	1a. Carrera	2a. Carrera	3a. Carrera	4a. Carrera	5a. Carrera	6a. Carrera	7a. Carrera	8a. Carrera	9a. Carrera	10a. Carrera
"LA NACION"	Lisonjero Royal First —.—	Buzenval Onderby Tormentoso	Jersey Acampado Nereo	Cameraman Bad Boy Vena	María Stuardo El Morocho Tarquino	Provita Pandillero Boabdil	Soubrette Gamine San Vicente	Finesse Volcán Broquelero	Amanecida Lorenzo Altair	Falerno Eleanor Excelsior
"LOS TIEMPOS"	Lisonjero Royal First —.—	Buzenval Onderby Tormentoso	Acampado Nereo Jersey	Bad Boy Vena Cameraman	El Morocho María Stuardo Tarquino	Provita Pandillero Boabdil	Gamine Pentagón Soubrette	Finesse Partizán Volcán	Amanecida Lorenzo Borgia	Falerno Eleanor Excelsior
"CLARIN"	Lisonjero Royal First —.—	Buzenval Tormentoso Onderby	Jersey Acampado Nereo	Cameraman Bad Boy Vena	María Stuardo Tarquino El Morocho	Provita Pandillero Boabdil	Soubrette Gamine Pentagón	Finesse Volcán Partizán	Amanecida Lorenzo Jarmila	Falerno Eleanor Excelsior
"EL DEBATE"	Lisonjero Law Out —.—	Buzenval Onderby Tormentoso	Acampado Jersey Limelight	Ralein Vena Bad Boy	María Stuardo El Morocho Kebir	Provita Pandillero Abalharo	Little Fool Chumansera Gamine	Finesse Partizán Volcán	Amanecida Altair Lorenzo	Falerno F. del Lago Eleanor
"LA SEGUNDA"	Lisonjero Law Out —.—	Onderby Olivarda Tormentoso	Acampado Nereo Pr. de Gales	Bad Boy Cameraman Vena	María Stuardo El Morocho Tarquino	Provita Pandillero Coronado	Gamine Little Fool Chumansera	Mufti Saloma Partizán	Jarmila Amanecida Altair	Falerno F. del Lago Aquilino
"EL ESPECTADOR"	Lisonjero Royal First —.—	Onderby Tormentoso Buzenval	Acampado Jersey Nereo	Vena Bad Boy Cameraman	Tarquino María Stuardo Hecuba	Provita Pandillero Abalharo	Gamine Gironde Muzga	Partizán Volcán Finesse	Borgia Lorenzo Amanecida	Eleanor Excelsior Falerno
"LA HUASCA"	Lisonjero Law Out —.—	Onderby Buzenval Olivarda	Acampado Jersey Nereo	Ralein Granadero Bad Boy	María Stuardo Tarquino El Morocho	Provita Pandillero Abalharo	Little Fool Gamine Gironde	Finesse Broquelero Saloma	Amanecida Jarmila Altair	Falerno F. del Lago Eleanor
"LA HIPICA"	Lisonjero Law Out —.—	Onderby Olivarda Buzenval	Odilón Acampado Nereo	Bad Boy Ralein Chico Reyes	El Morocho Trutruca Kebir	Provita Abalharo Abrantes	Gamine Little Fool Nieve Blanca	Mufti Jaum Irak	Altair Amanecida Temor	Eleanor Excelsior Falerno
"ULTIMA HORA"	Lisonjero Law Out —.—	Onderby Buzenval Tormentoso	Acampado Jersey Nereo	Vena Bad Boy Granadero	María Stuardo Sutra El Morocho	Provita Pandillero Boabdil	Little Fool Gironde Gamine	Finesse Jaum Partizán	Amanecida Tinta China Lorenzo	Falerno Eleanor F. del Lago
"LAS ULTIMAS NOTICIAS"	Lisonjero Yerno —.—	Onderby Olivarda Buzenval	Acampado Nereo Jersey	Bad Boy Granadero Ralein	María Stuardo Tarquino El Morocho	Provita Pandillero Coronado	Little Fool Gironde Gamine	Finesse Saloma Broquelero	Jarmila Amanecida Tinta China	Falerno Eleanor Trile

HOMERO EL PILOTO

Por T. Lobos

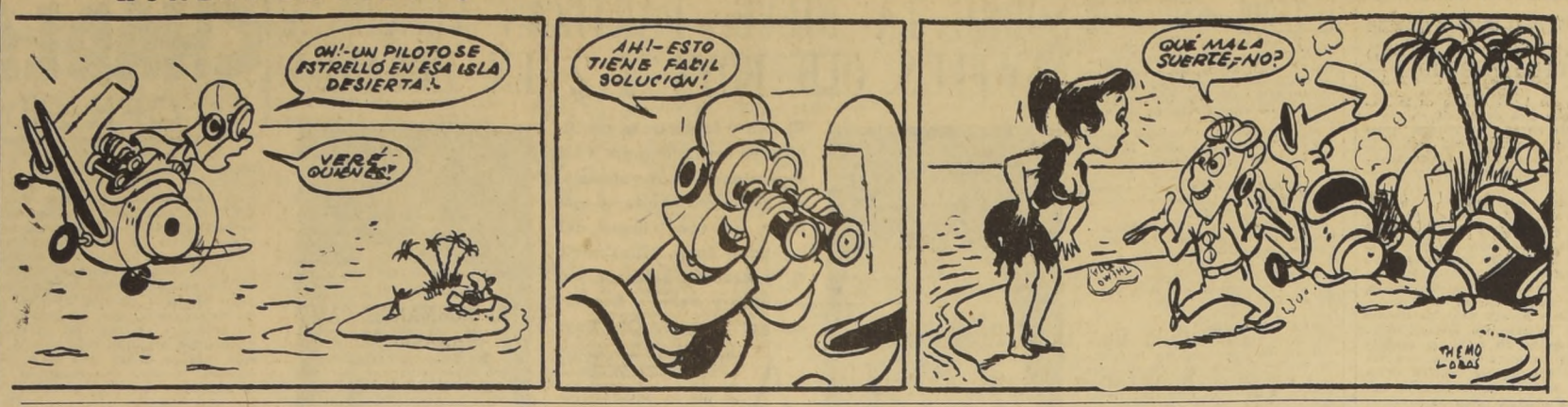

71) MUEBLES HOGAR.

OCASION muebles, aparador, cómoda, mármol de living, jardín. Catedral 2219. (71) 17-1 P.

73) MUSICA, PIANOS

DISCOS a $ 140, nuevos; desde 50 pesos modernos, $ 30 y $ 40 bailables. Compro discos quebrados, pago muy bien. Santa Rosa 2121. (73) 16-1 P.

PIANO alemán, clavijero bronce, flamante, líquido barato. Verlo Compañía 1366. (73) 12-4 C.

DISCOS modernos a $ 80 c|u. Sólo por este mes. Merced 754. (73) 10-2 P.

76) NEGOCIOS VENDEN

VENDO fábrica helados, por enfermedad de su dueño. Muy buenas instalaciones. Conservadora nueva de cuatro cubos, y otros muebles. Gran Avenida 2579. (76) 16-1 P.

BAR-RESTAURANTE, buenas instalaciones, buenas ventas, arriendo bajo, se vende por enfermedad de su dueño. Oportunidad, facilidades. Verlo y tratar: Independencia 723. (76) 16-1 P.

78) OCUPACIONES BUSCAN

a)—Artes y oficios diversos

JOVEN recién salido Servicio Militar se ofrece para cualquier trabajo fuera de Santiago, buenas recomendaciones. Dirigirse: Serrano 287, depto. 1. (78-a) 18-1 P.

79) OCUPACIONES OFRECEN

a)—Artes y oficios diversos.

NECESITAMOS ayudantes mecánicos avanzados en el ramo. Avda. Einstein 810. (79-a) 17-1.o P.

NECESITO baldosistas competentes. Tratar 8 de la mañana del lunes 17. Unión Americana 153. (79-a) 16-1 P.

SE NECESITAN aplanchadoras para ternos. San Francisco 435. (79-a) 17-1 P.

SE NECESITAN aplanchadoras fineras. San Francisco 435. (79-a) 17-1 P.

APLANCHADORA, pañeras y fineras, bien competentes, buen sueldo, semana corrida, trabajo permanente, necesito. S. Martín 75. (79-a) 17-1 P.

MUCHACHO aprender cortar suela, fábrica calzado, necesito. Av. Ovalle 0280, paradero 17, Gran Avenida. (79-a) 17-1 P.

79) OCUPACIONES OFRECEN

a)—Artes y oficios diversos.

JORNALEROS necesita industria. Franklin 511. (79-a) 18-1 P.

MUCHACHOS necesita industria. Franklin 511. (79-a) 18-1 P.

b)—Costura, sastrería y moda.

ZURCIDORAS de invisible, bien competentes, buen sueldo. Trabajo afuera se paga semana corrida. Trabajo permanente. Necesito. S. Martín 75. (79-b) 17-1 P.

d)—Repartidores y vendedores.

PERSONAS trabajando en oficinas o fábricas pueden hacerse vendedores para ventas condicionales en sus respectivas industrias. Diagonal Cervantes 790, oficina 202. (79-d) H|O. C.

86) PROPIEDADES COMPRAN

CASA o departamento central compro. Subgerente. Agustinas 1269, Casilla 81-D., teléfono 82222. (86) 22-1 C.

89) PROPIEDADES VENDEN

G) Quintas y sitios

SITIOS únicos, playa, baño, Hotel Español, Algarrobo. (89-g) 2-2 P.

VENDO casaquinta 20x50, parrón 30 metros largo, árboles frutales escogidos. Avenida América 880, San Bernardo. (89-g) 18-1 P.

92) RADIOS, FONOGRAFOS

VENDO radio nuevo, 2 ondas, para dos corrientes, con enchufe para tocadiscos y parlante de 6 pulgadas. Santa Rosa 2121. (92) 16-1 P.

WEMAS Radios, reparaciones a domicilio y en taller venta de radioelectrolas. Monjitas 478. Fono 36009. (92) H|O. C.

RELOJES cualquier estado compro, oro, joyas, boletos empeño. Huérfanos 1241 (93) H|O C.

"RELOJERIA Omega". Marcial y Lara, ex relojero Casa Sostin. Franklin 953-A. (93) H|O C.

93) RELOJES

MUEBLES finos para radioelectrolas modernos y estilos, puertas automáticas, transformaciones e instalaciones de radios, técnicos europeos. Sta. Rosa 114. (92) H|O C.

94) REMATES

REMATE 5 MARZO 1955, DIEZ horas, ante Tercer Juzgado Civil Mayor Cuantía Santiago, remátase fundo Manco, de 300 hectáreas aproximadamente, de Compañía Carbonífera Puchoco Rojas, ubicado comuna y departamento Coronel. Mínimum: $ 500.000, pagadero contado. Boleta 10 %. Bases, antecedentes Secretaría Juzgado juicio caratulado "Caja Nacional de Ahorros con Organización Constructora e Industrial Limitada". El Secretario. (94) 17-1 P.

RESOLUCION 5.o Juzgado Trabajo, ante martillero Mario Undurraga Donoso, Catedral 1267, viernes 28 enero, 16 horas, remataránse especies embargadas ejecuciones seguidas por Servicio Seguro Social contra deudores indícanse: Carlos Leyton Leyton, balanza de mostrador "Dayton" N.o 1672, buen estado; Raúl Ha Kim, una máquina fotográfica "Kodak" de fuelle, y una máquina fotográfica "Brownie" de cajón.— Secretario. (94) 16-1 P.

EMPIEZA DONDE TERMINO El Manto Sagrado
CINEMASCOPE
DEMETRIO EL GLADIADOR
(Demetrius and the Gladiators)
Con el famoso SONIDO ESTEREOFONICO Direct-sound de Alta Fidelidad en 4 Bandas Magnéticas
Color por TECHNICOLOR
VICTOR MATURE · SUSAN HAYWARD
MICHAEL RENNIE · DEBRA PAGET · ANNE BANCROFT · JAY ROBINSON
Producido por FRANK ROSS
HOY ASTOR
MAYORES

LOS AVISOS ECONOMICOS CLASIFICADOS DE

"La Nación"

invitan a usted y acompañante a ver la magnífica película que se exhibe en el lujoso Teatro Astor. Al efecto, diariamente sorteamos 20 entradas que se asignan a 10 de nuestros avisadores, destinando 5 vales para la función de vermouth, y 5 para la nocturna. Los días sábado, domingo y festivos se entregan vales exclusivamente para la función nocturna.

HOY HAN SIDO FAVORECIDOS LOS COMPROBANTES NUMEROS:

700 — 720 — 725 — 731 — 734 741 — 750 — 751 — 753 — 754.

94) REMATES

RESOLUCION TERCER JUZGADO Trabajo, ante martillero Mario Undurraga Donoso, Catedral 1267, viernes 28 enero, 16 horas, remataránse especies embargadas ejecuciones seguidas por Servicio Seguro Social contra deudores indícanse: Alejandro Covarrubias Barrera, reloj hombre "Omega" de oro, con pulsera mismo metal, y máquina ojalar "Singer", buen estado; Armando Pino Durán, radio "Philips", buen estado; Juan Barbieri Vera, eje con descansos, cuatro platillos y polea doble, buen estado; Luisa Zuleta Castillo, juguera eléctrica "Agel", con depósito vidrio, buen estado. Francisco Erregueña Abadie, artefacto fierro fundido enlozado para baños asiento, sin llave; Salvador Ledda Mazzuca, tocadiscos "Waster", instalado en plataforma, buen estado; Sandallo Troncoso, cabeza máquina de coser "Singer", aparadora, usada.— Secretario. (94) 16-1 P.

95) RESIDENCIALES

PIEZAS pensión. Recibo pasajeros. Huérfanos 1393. (95) 21-5 P.

CENTRAL, piezas calle e interior, con pensión. Manuel Rodríguez 176. (95) 17-1 P.

96 — SANITARIOS, COCINA.

VENDO cocina gas, 4 platos, horno lateral. Gran Avenida 4600. (96) 17-1 P.

SALAS de baño importadas y nacionales, completas, desde $ 29.700. W. C. silenciosos, 5.000; lavaplatos con muebles, 3.000, toda clase de artefactos sueltos. Califonts y cocinas a gas, termos eléctricos, muebles de cocina, azulejos. Tramitaciones por Caja. Facilidades. Serrano 49 y 53, fono 85995. (96) H|O. C.

PABLO Villanueva, ofrece toda clase de artículos sanitarios, materiales para alcantarillado, agua potable y gas. Alonso Ovalle 935. (96) 9-2 C.

97) SASTRERIA.

SEÑOR, aproveche, no pague el lujo, vista en Sastrería Real. Hechuras desde $ 2.800. Agustinas 2241. Su sastrería. (97) 9-2 C.

CASIMIRES desde 650 pesos el metro. Depósito directo de fábricas. Casa Salazar, Avenida Bernardo O'Higgins 2783, esquina Libertad. (97) H|O. C.

SASTRERIA Salazar, caballeros, niños, extenso surtido, corte elegante. Precios incompetibles. Avenida Bernardo O'Higgins 2783, esquina Libertad. (97) H|O. C.

TRAJES sastre, transformaciones, hechuras finas caballeros $ 3.800. Monjitas 563. (97) H|O C.

98) SERVICIOS DIVERSOS

LLAVES "García". Gran economía donde García. Llaves al 1|2 minuto. Especialidad en cerraduras finas. Arreglo chapas, candados, etc. Compañía 1249. (98) 20-1 C.

ENGRANPADO Inglés.— Punteado y costura de calzado. Se reciben trabajos de provincias. Atención esmerada, atendido por sus propios dueños. San Diego 1625, fono 50658, Santiago. (98) 21-1 C.

REPARADORA de calzado y sombrerería Expreso Sur. Mientras usted espera le reparamos su calzado y su sombrero. No olvide, unos pasos más y muchos pesos menos. S. Albar y O. Di Pietro. San Diego 933, local 1-A (interior). (98) 6-2 C.

89) PROPIEDADES VENDEN

SE PUNTEA Y REMATA a máquina toda clase de calzado. Balmaceda N.o 2015, Talleres "Pac". (98) H|O E.

102) TURISMO, VERANEO

VERANEANTES, Viña en su mejor época, chalet amoblado; tres dormitorios, entrada autos, jardín. Hermosa ubicación. Cinco Oriente 485. Tratar Santiago, Vivaceta 844. Viña, Agua Santa 63. (102) 16-1 C.

HOTEL Español, Algorrobo. Gran terraza orilla mar. Reserva plena anticipada. (102) 2-2 P.

CARTAGENA, residencial Ruca La Quebrada. León XIII 248. Precios convencionales. (102) 19-1 P.

EN QUINTERO.— Ejecuto cierros de sitios con materiales prefabricados. Facilidades. Santa Elvira 155, fono 50706, de 9 a 12 y 15 a 18 horas. (102) H|O C.

VALPARAISO, "Hotel París", establecimiento de primer orden con vista al mar. Departamentos con baño y teléfono, calle Blanco 1067. Casilla 1343, teléfono 4644. (102) 16-1 C.

LLICO: ¿Desea vacaciones tranquilas, clima inmejorable, con paisajes tan hermosos como Lago Vichuquén, en lanchas o camioneta, etc.? Cartas o telegramas: Señora Brandina, Llico. (102) 2-2 P.

VERANEANTES, colchonería Francesa, refacciona colchones domicilio. San Diego 9. Fono 86239. (102 14-3 C.

VERANEE EN Llolleo. Comida casera, aceite. Desde $ 300 diarios. Reserve pieza. Srta. Limonmo, Casilla 95, o Arzobispo Valdivieso 655, Llolleo. (102) 21-1 P.

103) VARIOS

SEÑORA Nena, mentalismo, cartomancia, método exclusivo, naipe inglés. Seriedad, reserva absoluta. Consulta $ 300. Santo Domingo 1688. (103) 23-1 P.

PUENTE ALTO

13) ARTICULOS p. HOGAR.

ESCOBILLAS, cera, loza Pomaire, maceteros y mil artículos más, encontrará en Concha y Toro 055. (PA 13) 27-1 C.

21) AUTOS Y CAM. VENDEN

VENDO camioneta Dodge 31, motor recién ajustado, forros nuevos, frenos hidráulicos, carga hasta 1.200 kilos. Santa Josefina 130 o Nonato Coo 369. (PA 21) 16-1 C.

23) AUTOS Y REPUESTOS.

c) Varios y Conexos

TALLER tapicería de automóviles, muebles y fabricación de baterías. Eyzaguirre 216. (PA 23-c) 12-2 C.

26) BELLEZA, PEINADOS

PERMANENTES Letty, calor y frío, precios especiales por mes de Diciembre. José Luis Coo 424. (PA. 26) 21-1 C.

34) COMESTIBLES, ABARROTES

FIAMBRERIA alemana y restaurant "Don Jorge", ofrece su quinta familiar a excursionistas clubes, fábricas, empleados, casas comerciales, para paseos por todo el día. Precios convencionales. Concha y Toro 128. (PA. 34) 28-2 C.

ROTISERIA El Sur avisa a su distinguida clientela que seguirá atendiendo como de costumbre por su nuevo dueño. José Luis Coo 177, Fono 123. (PA 34) 24-1 C.

37) CONSTRUCCION

FABRICA puertas y ventanas. José Luis Coo 710. (PA 37) 24-1.o C.

56) JUGUETES y CONEXOS

"CASA Nelly", juguetes, fantasías, botones, hilos, lanas, algodón de tejer. Concha y Toro 051. (PA. 56) 29-2 C.

89) PROPIEDADES VENDEN

a)—Casas, chalets

VENDO propiedad 15x62, local para garage. Concha y Toro 486. (PA 89-a) 4-2 C.

93) RELOJES

RELOJERIA Suiza, recibe toda clase de composturas, relojes y joyas, garantizando sus trabajos, seriedad y puntualidad en los trabajos. y Concha y Toro 123. (PA. 93) 12-1 C.

95) RESIDENCIALES

RESIDENCIAL Santiago recibe pasajeros. Santa Elena 345. (PA 95) 12-2 C.

ARRIENDO piezas con pensión a personas honorables. José Luis Coo 177, fono 123. (PA 95) 24-1 C.

98) SERVICIOS DIVERSOS

ARREGLO ropa caballero, zurcidos invisibles, limpio y viro ternos, arreglo bastilla ropa señora. Pedro Lagos 264. (PA. 98) 20-3 C.

100) TAPICERIA

TAPICERIA automóviles y muebles. José Luis Coo N.o 315. (PA. 100) 6-2 C.

104) VEHICULOS, VARIOS

VENDO micro Studebaker, año 48, en perfecto estado, carretones panaderos, arneses y caballos. Ver y tratar: Eyzaguirre 317. (PA 104) 4-2 C.

OCASION vendo breque con caballo y aperos nuevos, en 70 mil pesos. Tratar: Eyzaguirre 173. (PA 104) 4-2 C.

MARCAS COMERCIALES

Marcas comerciales solicitadas del 30 de Diciembre de 1954, al 12 de Enero de 1955.

Santiago, 15 de Enero de 1955.

Clase 4 .— Metales cerrajería, ferretería.— "EL GUARDIAN DE SU BOLSILLO" "DIVE", "FEMACO", "SHORY", "CONDOR".

Clase 7 .— Piedras elaboradas, cemento.— "THERMOLUX", "FEMACO", "PEGASIL", "PLASTARCO", "CONROCA".

Clase 10.— Maderas en bruto.— "GARCI-GAN" "TRAFUN".

Clase 19.— Aceites y grasas lubricantes.— "BARDAHL".

Clase 20.— Adhesivos, pinturas.— "AMIGA", "PIROGENO", "ENCE", "PIRAMIDE", "ANCLA".

Clase 21.— Jabón común.— "FERROX".

Clase 26.— Escobas, brochas.— "SOL".

Clase 28.— Herramientas, cuchillería.— "MAGIRUS", "ETIQUETA".

Clase 30.— Aparatos de servicio higiénico y aseo.— "EDELWEISS", "KLYNNER", "ORIENTAL", "EL HUASO", "ALFOR".

Clase 32.— Aparatos de calefacción, etc.— "MAGIRUS", "ETIQUETA", "EL HUASO", "RECORD".

Clase 34.— Refrigeradores, filtros.— "MAGIRUS", "ETIQUETA".

Clase 36.— Maquinaria y vehículos.— "MAGIRUS", "ETIQUETA".

Clase 37.— Telégrafos, radio.— "BENZ".

Clase 42.— Maderas elaboradas, muebles.— "MAGIRUS", "ETIQUETA", "GARCI-GAN".

Clase 43.— Hilos, hilados, cordeles.— "DRAGO VERDE".

Clase 47.— Ropa de vestir.— "SIRENA PRODUCTOS ZAM", "CANARIO PRODUCTOS ZAM", "TROPICAL", "BRISA".

Clase 50.— Calzado.— "OVEJA", "LORENA".

Clase 56.— Instrumentos de tocador.— "LEGION".

Clase 57.— Productos de perfumería y tocador.— "FRECHOLE", "TROIKA", "NICKY", "CHAVELUX". "ELIVIN".

Clase 61.— Aliños y condimentos.— "BRITTANIA", "LECHONSAL", "BLANDOSAL".

Clase 63.— Harinas.— "COLLICO".

Clase 66.— Galletería, pastelería, confitería.— "CUCHUFLI", "LA HABANERA".

Clase 69.— Vinos y bebidas alcohólicas.— "SANTA PAULA", "SANTA VICTORIA", "SAN MANUEL", "CAÑETENES DE PUQUILLAY", "MILSHIRE", "LOS NOGALES".

Clase 71.— Cigarros, cigarrillos.— "VICEROY".

Clase 72.— Aparatos y artículos deportivos.— "MARIPOSA L. W. R.".

Clase 75.— Medicinas, productos químicos y farmacéuticos.— "SERFIN", "CORNECAIN", "AEROPLAST", "PEREX", "SERVERA", "BUTAZONA", "FENIRINA", "ANTITUSIN", "COIFER", "VERARRAU", "ALEVIN", "IRGANOL", "CARDOFILINA", "VERASER", "SERPENVERA", "CODEFRE", "RHINOGUTT", "NITROMIN", "TAKEDA", "FERRODIN", "MORGAN BOND", "MORGAN", "TOCLASE", "POLIOVIRIN", "COLENIL", "RESERPIL", "SERPINAL", "SERTINA", "HYPOSTEROL", "HIDROCILINA", "SERPISAL".

Clase 79.— Aparatos y útiles cinematográficos y fotográficos.— "TOM & JERRY", "EDISON", "SUPERSCOPE".

Clase 80.— Instrumentos acústicos y musicales. — "EDISON", "SAFFIR", "PRI-MAT".

Clase 81.— Artículos de escritorio, impresos.— "COLCURA", "CORA".

Clase 82.— Publicaciones periódicas.— "TOM & JERRY", "EL LIDER".

Establecimientos Industriales y Comerciales

"RINCON ESPAÑOL", restaurant en la provincia de Santiago.— "EL GUARDIAN DE SU BOLSILLO", establecimiento comercial en la provincia de Santiago.— Hotra radial.— "MARIANELA", restaurant y fuente de soda en la provincia de Santiago; "SURCOS" y "SALA ATENAS", librerías en la provincia de Valparaíso; "SURCOS", empresa editora; "DONDE GOLPEA EL MONITO", tienda y paquetería en la provincia de Concepción; "LA BRASILEÑA", bar, restaurant en la provincia de Santiago; "SAN ALFONSO", fábrica de hielo seco y gas carbónico; "FEMACO", establecimiento comercial de ferretería y materiales de construcción en la provincia de Santiago; "LAUTARO", empresa de transportes en las provincia de Antofagasta y Santiago; "ORFONA", establecimiento comercial de compra-venta de plantaciones forestales en la provincia de Santiago; "ATENAGRICOLA", oficina comercial, corretajes y similares en la provincia de Santiago; "ARTALUX", establecimiento comercial de mueblería y menajes en la provincia de Santiago; "COLON", laboratorio de productos de tocador; "SANTIAGO", imprenta y litografía en la provincia de Santiago; "RADIO-PRIMICIAS GRIPPEX", audición radial.

Se da este aviso para las oposiciones a que haya lugar, las cuales deberán presentarse en la Oficina de Marcas, Teatinos 30, dentro del plazo de treinta días a contar desde la última publicación.

Las etiquetas que acompañan a estas marcas se exhiben en las vitrinas de este Departamento.

El Director del Departamento de Industrias

COMPAÑIA DE SEGUROS

"AHORRONAC" S. A.

En conformidad a lo dispuesto en el Art. 31 de los Estatutos Sociales, cítase a Junta General Ordinaria de Accionistas de esta Compañía para el martes 25 de enero en curso, a las 18.30 horas, en las oficinas de la Compañía, Teatinos N.o 340 de esta ciudad, para pronunciarse sobre la Memoria, Inventario y Balance de la Compañía y tratar las demás materias que señala el Art. 32 de los Estatutos.

El Registro de Accionistas permanecerá cerrado los días 22, 23, 24 y 25 del presente, ambas fechas inclusive.

EL PRESIDENTE

SAN BERNARDO

7) ANIMALES, GANADO

ALIMENTOS "Champion". Ponedoras casera, extra, ponedoras completo, Scractch, alimento pollito. Ave, perro, vaca, cerdo. Harinilla y afrecho, pollas de mes, Leghor, Rohode, mayor y menor a domicilio. A. Prat 107, San Bernardo. Fco. Urrejola 402. Paradero 18, Lo Ovalle. (SB. 7) 28-2 C.

34) COMESTIBLES, ABARROTES

FRUTERIA y verdulería "La Serenense", gran surtido en frutas frescas, diariamente. Covadonga 567. (SB. 34) 6-4 C.

PETIT Restaurante, almuerzo $ 50. Covadonga 520. Fono 97. (SB 34) 4-2 C.

PESCADERIA "Lota", gran surtido en pescado fresco diariamente. Pérez esquina Covadonga. (SB 34) 23-1 C.

35) COMPRAVENTAS

OCASION, vendo caja de fondos y una romana de mil kilos. Eyzaguirre 686. (SB) 5-2 C.

37) CONSTRUCCION.

VENDO adobes, $ 7.—, Urmeneta 540. (SB 37) 21-1 P

BARRACA maderas "Sur", de Isidro García, surtido completo en maderas, elaboradas y en bruto, precio de productor. Pérez 825. (SB 37) 6-4 C

FABRICA de planchas y cornizas de yeso. Colocación y material de primera clase. Máximo Navarrete U. Urmeneta 581. (SB. 37) H|O. C.

40) DEPORTES

CASA de Deportes "El Campeón", artículos deportivos en general. Covadonga 543. Fono 161. (SB.-40) H|O. C.

46) FRUTOS DEL PAIS

BODEGA frutos del país de Fernando Meza, gran surtido en cereales y forrajes. Reparto a domicilio. Barros Arana 588. (SB. 46) 17-1 C.

BODEGA frutos del país "Lagunilla" de Pancracio Gaete. Gran surtido carbón, leña picada y cereales en general, reparto domicilio. San José 374, fono 227. (SB 46) 30-1 C.

49) HOTELES, HOSTERIAS

PENSION La Nave, desayuno, almuerzo y comida, viandas reparto domicilio. Atendida por su dueña. Comidas abundantes. Eyzaguirre 681. (SB 49) 12-2 C.

52) INDUSTRIA CASERA

TODA clase de tejidos finos a máquina en lana Magnolia. Barros Arana 384. (SB 52) H|O C

54) INSTALACIONES

"LA CABAÑITA". Botillería, depósito de licores, gran surtido en licores de las mejores marcas. Reparto domicilio. Eyzaguirre 141. (SB. 54) 20-1 C.

69) MODAS, CONFECCIONES

MODAS Lala, corte y confección, recibe toda clase de hechuras, transformaciones, zurcidos invisibles y virados, Victoria 401, esquina, O'Higgins. (SB 69) H|O. C.

71) MUEBLES HOGAR

TALLER carpintería. Se hace toda clase de arreglos en muebles, guitarras y barnices. Freire 374. (SB 71) 13-2 C.

75) NEGOCIOS COMPRAN

COMPRO patente licores de San Bernardo o cambio por una de Cisterna. Covadonga 832. (SB 75) 3-2 P.

COMPRO patente de cerveza. Frutería y roticería "Pochita", mercado nuevo. Covadonga 284. (SB.-75) 27-1 C.

76) NEGOCIOS VENDEN

POR NO poder atender vendo almacén de abarrotes, depósito de licores y frutería. Patente año 55, seguro vigente. Eyzaguirre 696. (SB. 76) 4-2 C.

VENDO acreditado salón permanentes. Prat 117. (SB. 76) 17-1 C.

VENDO acreditado almacén de abarrotes y botillería, mercado nuevo. Covadonga 298, fono 268. (SB.-76) 27-1 C.

78) OCUPACIONES BUSCAN

c)—Profesionales y empleados

SEÑORITA, mucha práctica comercial, escritura a máquina, desearía ocuparse en el comercio o industria. Optimas referencias. Buenos Aires 890. (SB 78-c) 5-2 C

93) RELOJES.

RELOJERIA y Joyería Frosini. Transformaciones en joyas y composturas. Trabajos garantidos. Seriedad y puntualidad. Freire 435. (SB 93)28-2 C.

98) SERVICIOS DIVERSOS

TALLER de calzado, tapillas 25 pesos, y toda clase de composturas. Freire 162. (SB 98) 13-2 C.

FUNERALES "Central" Arturo Prat 527, fono 344 (lado de Iglesia). Servicios diurno y nocturno. Para mejor atención esta Empresa se encarga de los trámites referentes al servicio. (SB 98) H O C.

Corporación Nacional de Inversiones de Previsión

REALIZACIONES DE UN PROGRAMA

POR CESAR BASCOURT

SERIE N.o 1

LA CORPORACION NACIONAL DE INVERSIONES DE PREVISION, REPRESENTA LA MATERIALIZACION DE NUMEROSAS TENTATIVAS DE ADMINISTRACIONES ANTERIORES, TENTATIVAS QUE HOY SON...

...UNA REALIDAD!

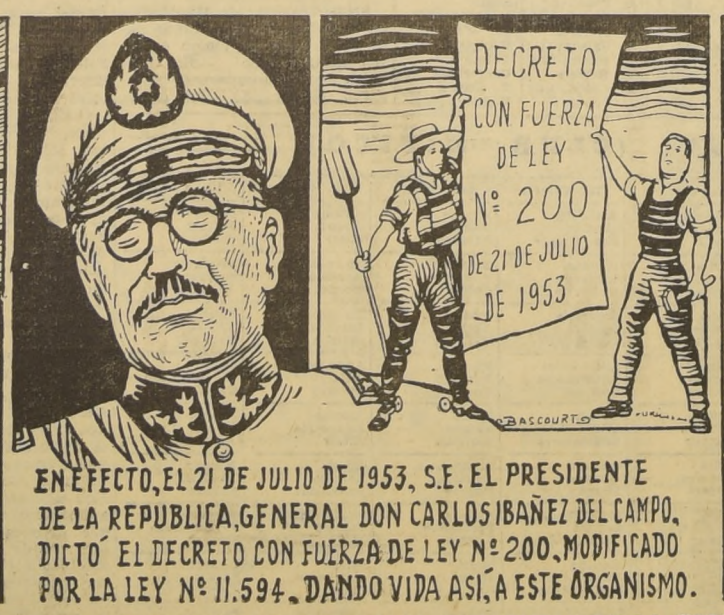

EN EFECTO, EL 21 DE JULIO DE 1953, S.E. EL PRESIDENTE DE LA REPUBLICA, GENERAL DON CARLOS IBAÑEZ DEL CAMPO, DICTÓ EL DECRETO CON FUERZA DE LEY Nº 200, MODIFICADO POR LA LEY Nº 11.594, DANDO VIDA ASÍ, A ESTE ORGANISMO.

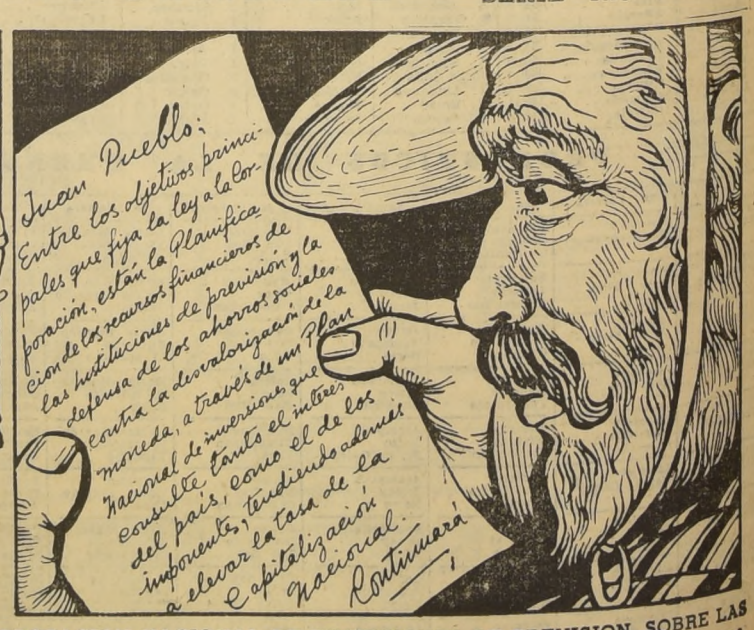

OSCAR JIMENEZ PINOCHET, VICEPRESIDENTE DE LA "CIP", TIENE EL AGRADO DE INVITAR A UD. A LA EXPOSICION DE LA CORPORACION NACIONAL DE INVERSIONES DE PREVISION, SOBRE LAS REALIZACIONES QUE HARA DURANTE EL AÑO 1955.— CASA CENTRAL DE LA UNIVERSIDAD DE CHILE, 17 AL 29 DE ENERO, DE 9 A 21 HORAS.— A LAS 19.30 EXHIBICION DE PELICULAS.— ENTRADA GRATUITA

GUIA DEL ESPECTADOR

PROGRAMA PARA NIÑOS

ALCAZAR (80122).— Matinée a las 14 horas: El expreso de la muerte, Tú eres mi pasión y 3a. de La diosa blanca.

AMERICA (52443).— Matinal a las 10.30 horas: Abbott y Costello contra los fantasmas y Almas de acero. Serial.

APOLO (52693).— Matinée a las 13 horas: Mamita y papito se divierten, Perdidos en Alaska, 10a. de Salteadores del oro. Agregados.

BLANCO ENCALADA (91787).— Matinal a las 10.45 horas: Puerta del infierno. Serial. Dibujos.

BRASIL (80306).—Matinée 14 horas: Lección de amor, El honor de su nombre y 2a. de La tribu misteriosa. Dibujos.

BOLIVAR (35376).— Matinée a las 13.30 horas: Ojos del crimen y Forajidos de la pradera. Serial. Dibujos.

CAUPOLICAN (85912). — Matinée: a las 13.40 horas: Luisa, la mujer demonio. La araña y la mosca, Alma de acero. Cómicas.

DANTE (595359).—Matinal 11 horas: ¡Guardacostas, alerta!. Dibujos. Deportivos. Cómicas.

EGAÑA (Los Guindos 5). — Matinal a las 11 horas: Dibujos, Cómicas, comedias, Serial. Noticiarios. —14.30 horas: Rob Roy, el gran rebelde, 4a. de La diosa blanca y 10a. de La tribu misteriosa.

EL GOLF (480046).—Matinal a las 11 horas: Dibujos, Festival de Walt Disney, Comedias. Agregados. —15 horas: Rob Roy, el gran rebelde, 4a. de La diosa blanca y 7a. de El invasor marciano.

ESMERALDA (64303). — Matinal a las 11 horas: Una nación en marcha. La última bellota, Deportes acuáticos. Serial.

HOLLYWOOD (42389). —Matinal a las 10.30 horas: Camino de la muerte, ¡Guardacostas, alertas! Dibujos y Noticiario.

IDEAL CINEMA (82188).— Matinal a las 11 horas: Fantasmas del mar, Francisquito en la Escuela Militar. Noticiarios. Agregados

IMPERIAL (51112).— Matinal a las 10.30 horas: La niña de los milagros. Serial. Dibujos.

LAS LILAS (Plaza Loreto Cousiño). Matinal a las 11 horas: El Invasor marciano. Dibujos. Agregados.

MAIPO (95050).— Matinal a las 11 horas: Mi cara mitad, Feliz cumpleaños y Tertulia de vecindad.

METRO (83361). — Matinal a las 11 horas: Dibujos en colores, Cómicas, Cortos, Educativos y Seriales.

MINERVA (91464).— Matinal a las 10,30 horas: Buitres del mar y La diosa blanca. Noticiarios. Cómicas.

MONUMENTAL (91555). — Matinal a las 11 horas: Misión de venganza, Invasión a Estados Unidos. Noticiarios. Agregados.

NACIONAL (370594). — Matinal a las 11 horas: Mi adorable chiquilla, A volar, jovencito y Aves de caza. Agregados.

NACIONAL.— (De Puente Alto). — Matinal a las 11 horas: Soy un prófugo. Dibujos, Cómicas. Agregados.

NOVEDADES (94594).— Matinée a las 13.30 horas: En las puertas del infierno, La ciudad del crimen, La vuelta del fantasma misterioso. Dibujos.

NORMANDIE (87749). — Matinée a las 14.30 horas: Cómo perdí la guerra y ¡Basta de millones!

ORIENTE (41345).— Matinée a las 14.30 horas: ¡Basta de millones! y 3a. de La diosa blanca. Dibujos.

PEDRO DE VALDIVIA (43948). — Matinal a las 11 horas: Dibujos, Cómicas, Deportivas, Noticiarios. —14.30 horas: Tarzán y su compañera, 4a. de La diosa blanca y 7a. de El invasor marciano.

PORTUGAL (34816).—Matinée a las 13 horas: Lección de amor, El honor de su nombre y 2a. de La diosa blanca.

REGINA (36097).—Matinée 14 horas: Nunca el amor fue más bello, En alas de la canción y 10a. de La vuelta del jinete fantasma.

RECOLETA (63874).—Matinal a las 11 horas: Abbott y Costello en la Legión Extranjera. Dibujos en colores y El rey del Congo.

SANTA LUCIA (34718).—Matinal a las 11 horas: Selección de dibujos, Cómicas, Deportivos, Noticiarios.

SAO PAULO (397946).— Matinal a las 11 horas: Lili. Noticiario Metro. Dibujos, Cómicas. Agregados. (Regalos al público).

TEATROS

ANTONIO VARAS (Morandé 25.—61206). — Teatro Experimental de la U. de Chile. — Vermouth y noche: "Doña Rosita, la soltera".

COUSIÑO (50657).). — Vermouth y noche: Compañía de Revistas Picarescas.

DIEZ DE JULIO (31530).—Vermouth y noche. — Compañía de Revistas Burlesque.

L'ATELIER (Huérfanos 714).— Compañía de Sylvia Oxman.— Vermouth y noche: "Amor a primera vista".

OPERA (30176). — A las 19, 21.30 y 23.15 horas: Compañía de Revistas "Bim Bam Bum".

TALIA (Subsuelo "Satch". 89350).— Vermouth y noche: "Matrimonio de amor... sin amor", con Malú Gatica y Emilio Gaete.

TEATRO SATCH (62276). — Vermouth y noche: Compañía de Operetas: "Un baile en el Savoy".

PETIT REX (31144).—Compañía de Comedias. — A las 19 y 22 horas: "Vidas privadas".

CINES

ALAMEDA (91294).— Rotativo desde las 11 horas: La aventura comienza mañana y Lágrimas y risas. Agregados.

ALHAMBRA (90527).— Rotativo desde las 14 horas: Odio que fue amor y La mujer de fuego.

ALMAGRO (83425). — Rotativo desde las 14 horas: El príncipe de Bagdad y Todos eran valientes. Noticiarios.

AMERICA (52443).— Rotativo desde las 14 horas: El precio de un hombre, Los malacara y Dama por una noche.

ALCAZAR (80122).—Vermouth y noche: Locura de París. Agregados y Noticiarios.

AUDITORIUM (84688). — Rotativo desde las 14.30 horas (Numerado): Amar y morir.

ANDES (43811).— Rotativo desde las 14 horas: Lágrimas robadas, El soldado de la Reina y Prisioneros de la Casbah.

APOLO (25693).— Rotativo desde las 16.30 horas: La espada invencible, La hija del Ministro y El bribón del mar.

ASTOR (392113.— Estado/Huérfanos).— Matinée, vermouth y noche: Demetrio, el gladiador. Agregados y Noticiarios.

AVENIDA MATTA (52455). — Rotativo desde las 14 horas: Mujer de fuego, El soldado de la Reina y Mara, la salvaje.

BANDERA (89111). — Matinée, vermouth y noche: La enemiga. Noticiarios.

BALMACEDA (88768).—Rotativo desde las 14 horas: El príncipe de Bagdad y Todos eran valientes. Noticiarios.

BAQUEDANO (31787) — Rotativo desde las 13 horas: La mujer de Satanás y Ticonderoga. (Pantalla panorámica).

BLANCO ENCALADA (91787). — Rotativo desde las 14 horas: Y el mar los devoró, Vuelta a la vida y Prisioneros de la Casban.

BRASIL (80306).— Rotativo desde las 18 horas: Mara, la salvaje, Pillaje al sol.

BOLIVAR (35376). — Rotativo desde las 16 horas: Hacia otros mundos, El expreso de la muerte y Camino de la gloria.

CAUPOLICAN (85912. Bol. 82437).— Rotativo desde las 17.30 horas: Rumba caliente y Hembra brava.

CAPITOL (89581).— Rotativo desde las 14 horas: Casa de empeños, Pasión que enloquece y Mara, la salvaje.

CARRERA (86685).— Continuado desde las 13.30 horas: Mujeres sacrificadas y El enamorado. (Pantalla Panorámica).

CENTRAL (33555). — Matinée, vermouth y noche: Rob Roy, el gran rebelde. (Pantalla panorámica).

CERVANTES (88560-89615). — Continuado desde las 14 horas: Dos mujeres.

CINELANDIA (67532). — Continuado desde las 13 horas: El caso Winslow. Agregados.

CITY (66687). — Rotativo desde las 11 horas: Ultima patrulla. Noticiarios.

COLON (90577). — Rotativo desde las 13 horas: Peor que la muerte, Vuelta a la vida. Noticiarios. Agregados.

CONTINENTAL (69735). — A las 15.30, 19 y 21.45 horas: La enemiga. Agregados.

CLUB DE SEÑORAS (33550). —Rotativo desde las 14.30 horas: Luz en las tinieblas y El tesoro perdido.

CHILE (60728).— Rotativo desde las 14 horas: Mara, la salvaje, Pasión que enloquece y Dallas.

DANTE (494359). — Matinée, vermouth y noche: Fácil de amar. Noticiarios y Dibujos.

DELICIAS (91941).— Rotativo desde las 14 horas: El regreso al Paraíso, La malcasada y Casa de empeños.

DIECIOCHO (83778).— Rotativo desde las 14 horas: Música y lágrimas y Alma de mi alma. Agregados.

EGAÑA (Los Guindos 5).— Vermouth y noche: Rob Roy, el gran rebelde y Cita en Honduras.

EL GOLF (480046).— Vermouth y noche: Rob Roy, el gran rebelde (pant. panorámica).

EL SALTO (Avda. El Salto 3202).— Matinée a las 13.30 horas: Los chacales, El misterio del lago. Serial. —Rotativo a las 17.30 horas: La aventura comienza mañana y Casa de empeños.

ESMERALDA (64303). — Rotativo desde las 13.30 horas: Una chica de fuego, La vuelta a la vida, Y el mar los devoró.

FLORIDA (34289). — Rotativo desde las 11 horas: Aventuras y maravillas de Walt Disney.

GRAN AVENIDA (52163).— Continuado desde las 13 horas: Mujeres sacrificadas y El enamorado. Noticiarios.

HOLLYWOOD (42389). — Rotativo desde las 13.30 horas: Hacia otros mundos, Francisquito en la Escuela Militar y Los malacara.

IDEAL CINEMA (92188).— Rotativo desde las 13.30 horas: Los malacara, El bribón del mar y La esposa invencible.

IMPERIAL (51112).— Rotativo desde las 14 horas: Mara, la salvaje, El soldado de la Reina y Los malacara.

INDEPENDENCIA (Cerrado por reparaciones)

IRIS (80336). — Rotativo desde las 14 horas: La bruja blanca y Tromba. Noticiarios.

ITALIA (41883).— Rotativo desde las 14 horas: Lágrimas robadas, El precio de un hombre y Prisioneros de la Casbah.

LAS LILAS (Plaza Loreto Cousiño). —Matinée 15.30 horas: La pelirroja y su candidato. —Vermouth 18.30 y noche 21.45: Una gran dama. Noticiarios.

LIRA (Pintor Ciccarelli 293).— Rotativo desde las 16 horas: El mar de los barcos perdidos, Bajo el cielo de París y Pasión que enloquece.

LIBERTAD (86281). — Rotativo desde las 13 horas: El príncipe de Bagdad y Todos eran valientes. Noticiarios.

LO FRANCO (92705).—Rotativo desde las 14 horas: Mara, la salvaje, Pasión que enloquece y Aventuras de Mandrín.

LUX (87130). — Continuado desde las 11 horas: Mi espía favorita, Qué suerte tiene el marino. Agregados y Noticiarios.

MAIPO (San Pablo 4251.— 95050).— Continuado desde las 13.30 horas: Mujeres sacrificadas y El enamorado. Agregados.

MAJESTIC (50151). — Rotativo desde las 14 horas: La mujer que yo soñé y Señorita Inocencia. Noticiarios.

MANUEL RODRIGUEZ (80336). — Rotativo desde las 14 horas: El enamorado y Mujeres sacrificadas. Noticiarios y Agregados

MARCONI (42867).— Rotativo desde las 14 horas: La bruja blanca y Tromba. Agregados.

METRO (83361). — Matinée, vermouth y noche: Fácil de amar. Noticiarios.

MIAMI (83815).— Rotativo desde las 11 horas: Creo en ti y Crisis. Noticiarios. Agregados.

MINERVA (91404). — Rotativo desde las 13 horas: México de mis amores y El circo de la muerte. Noticiarios.

MIRAFLORES (30909). — Rotativo desde las 13 horas: Hacia otros mundos y La primera Legión. Noticiarios y Agregados.

MONUMENTAL (91555). — Rotativo desde las 13.30 horas: La vuelta a la vida. Perseguido y Peor que la muerte.

MODERNO (Ex Lo Ovalle).— Próxima reapertura.

NACIONAL (63568). — Rotativo desde las 14 horas: La vuelta a la vida, Una chica de fuego, Y el mar los devoró.

NACIONAL — (De Puente Alto).— Matinée a las 13.30 horas: Me traes de un ala y Soy un prófugo. —Rotativo desde 18 horas: Soy un prófugo y Me traes de un ala. Noticiarios.

NORMANDIE (87749). — Rotativo desde las 14.30 horas: Cómo perdí la guerra y Basta de millones. Noticiario

NOVEDADES (94594).—Rotativo desde las 17 horas: Y el mar los devoró, Rigoletto y La espada invencible.

ÑUÑOA (43152).— Rotativo desde las 16 horas: Acapulco y En carne viva. Agregados.

O'HIGGINS (86929).— Rotativo desde las 14 horas: El príncipe de Bagdad y Todos eran valientes. Noticiarios.

ORIENTE (42345).— Vermouth y noche: Locuras de París. Agregados (pantalla panorámica).

ODEON (51276). — Rotativo desde las 17 horas: Los olvidados, Pecadora sublime y El vals del Emperador.

PALACE OVALLE (José Ureta esquina de Iquique).— Rotativo desde las 13.30 horas: El salvaje, Pasiones que enloquecen y Frà Diavolo.

PACIFICO (Huérfanos 1147. — Fono 62921). — Matinée, vermouth y noche (Festival Italo-Francés): Día de amor.

PALERMO.— (De Puente Alto). — Rotativo desde las 14 horas: La familia genial y El tesoro de Mesaby. Agregados.

PLAZA (84714). — Matinée, vespertina, selecta y noche (Festival Italo-Francés): Día de amor.

PRAT (50754). — Rotativo desde las 13 horas: Una chica de fuego, La vuelta a la vida, Y el mar los devoró. (Pant. panorámica).

PEDRO DE VALDIVIA (43948).— Vermouth y noche: Dos mujeres. Noticiarios.

PRINCIPAL (30611). — Rotativo desde las 11 horas: Dibujos, Cómicas, Agregados, Noticiarios, Descriptivas y Seriales.

PORTUGAL (34816). — Rotativo desde las 17 horas: Pillaje al sol y Peor que la muerte.

PROVIDENCIA (46073). — Rotativo desde las 14 horas: Una chica de fuego, Y el mar los devoró y Francisquito en la Escuela Militar.

REAL (65555).— Matinée, vermouth y noche, Placeres de París, con Xenia Monty. Agregados.

RECOLETA (63874).— Rotativo desde las 14 horas: Lágrimas robadas, Prisioneros de la Casbah y El soldado de la Reina.

REGINA (36097).— Vermouth y noche: Rob Roy, el gran rebelde. Agregados.

REPUBLICA (93613). — Rotativo desde las 13 horas: México de mis amores, El circo de la muerte. Noticiarios.

REX (31143 y 31144). — Matinée, vermouth y noche: Marabunta. Agregados.

RITZ (61458).— Continuado desde las 11 horas: Indiscreción de una esposa. (Pantalla panorámica).

RIALTO (41667).— Rotativo desde las 13 horas: La bruja blanca y Tromba. Noticiarios.

ROXY (80809). — Rotativo desde las 11 horas: Nieves traidoras. Agregados. Noticiarios.

ROMA (67258).— Continuado desde las 13 horas: México de mis amores y El circo de la muerte.

SAN ANTONIO (33605).— Continuado desde las 15 horas: Esclavas de amor y El Congreso baila.

SANTA LUCIA (34176). — Matinée, vermouth y noche: Locuras de París (pantalla panorámica).

SANTIAGO (32888).— Matinée, vermouth y noche: Ahora soy rico. Agregados.

SAO PAULO (37946). — Continuado desde las 11 horas: Lili. Noticiarios. (Pantalla panorámica).

SAN MIGUEL (51265). — Rotativo desde las 14 horas: Lágrimas robadas, Prisioneros de la Casbah, Soldado de la Reina.

SAN MARTIN (Alameda. B. O'Higgins. Fono 35357).— Continuado desde las 11 horas: Infierno en el desierto. Agregados.

SELECTA (92194).— Rotativo desde las 13.30 horas: Por qué peca la mujer, El rapto y Sangre y plata. Serial y Dibujos.

VALENCIA (370288).— Rotativo desde las 14 horas: Prisioneros de la Casbah, Lágrimas robadas y El precio de un hombre.

VICTORIA (30021).— Rotativo desde las 13.15 horas: Ratas del desierto. Agregados.

VIENA (Vivaceta 3070).— Matinée a las 13 horas: Prisioneros de guerra y El último baluarte. —Rotativo desde las 16 horas: El último baluarte, Llampo de sangre y Murallas de silencio.

YORK (66687). — Rotativo desde las 11 horas: Vitaminas para el amor. Agregados y Noticiarios.

Chela Bonn actuará en el Petit Rex en próximo estreno de Miguel Frank

Miguel Frank, el cuidadoso director de la compañía de comedias que actúa en el Teatro Petit Rex, está ofreciendo en estos días las últimas representaciones de la pieza de Noel Coward "Vidas privadas", que mantuvo en cartel durante cinco meses, para proceder a un nuevo estreno que promete alcanzar también un gran éxito.

La obra en preparación es una producción francesa del nuevo autor Arout, que será presentada con el título de "El amigo de la casa". Comedia picaresca, de diálogo ingenioso y chispeante, será llevada a escena con la propiedad y el buen gusto que caracteriza a los espectáculos del joven director chileno.

En esta oportunidad hará su reaparición ante el público santiaguino, Chela Bonn, estrella cinematográfica recién llegada al país, después de una larga permanencia en México. Los tres restantes papeles de la pieza de Arout serán interpretados por Sylvia Piñeiro, Hugo Miller y Gerhard Werner, actor alemán residente en Chile desde hace seis años.

CHELA BONN, que fue luminaria los días felices de Chile Film, se dedicará ahora a las tablas, debutando en breve en el Petit Rex.

Dos funciones de "Doña Rosita, la soltera" anuncian hoy en el Teatro Antonio Varas

El ambiente provinciano de fines de siglo pasado y de comienzos del presente en la andaluza ciudad de Granada, ha sido pintado por Federico García Lorca en su comedia dramática "Doña Rosita, la soltera". Las modalidades de la vida en los años 1885, 1900 y 1911 que son las épocas respectivas de los tres actos de la pieza, están aquí hábilmente descritas con buen humor, ironía y ternura. Esta obra, que ha proporcionado un nuevo triunfo al Teatro Experimental de la Universidad de Chile, se representa hoy en el Antonio Varas en vermuth a las 19, y nocturna a las 22 horas.

SANDRINI OCUPARA EL CARTEL DEL T. LUX

Mañana comienzan las exhibiciones del programa doble de Conti Film en el cine Lux, formado por el graciosísimo voudevil "Maldición gitana", que protagoniza el inimitable bufo argentino Luis Sandrini y el emocionante drama de espionaje "Yo fuí una espía", admirable creación de la bella y notable estrella Ann Dvorak.

Pantalla super gigante en el Teatro Santiago

El martes inaugurará sus funciones rotativas el teatro Santiago, al uso de los grandes teatros europeos. En esta oportunidad esta sala implantará la pantalla super gigante con lentes Tuchinsky.

Se ha elegido para la iniciación de las jornadas rotativas la película dramática de Libertad Lamarque "La infame". La estrella y cantante argentina realiza en esta producción una de sus interpretaciones más acabadas, hábilmente secundada por Luis Aldas y Carmen Montejo.

"AMOR A PRIMERA VISTA" EN EL TEATRO L'ATELIER

La simpática comedia de John van Dutren, "Amor a primera vista", que se está representando en el Teatro Atelier, constituye, sin lugar a dudas, una entretención muy adecuada para los "viudos de verano", quienes a veces difícilmente encuentran la manera de llenar las largas horas de la tarde en ausencia de sus esposas e hijos.

La conocida actriz Silvia Oxman, y un escogido cuadro de artistas interpretan esta pieza con notable acierto. "Amor a primera vista" se repite hoy en vermuth y nocturna.

EL PREMIO "OLGA COHEN DE PENI" DE MUSICA FUE ADJUDICADO AL COMPOSITOR JUAN ORREGO SALAS

El Premio "Olga Cohen de Peni" fue concedido al compositor Juan Orrego Salas, por su **Sexteto para clarinete, piano y cuerdas.** El Premio "Olga Cohen de Peni" fue instituído por don Juan Agustín Pení, en memoria de su señora esposa, para distinguir a la mejor composición de autor chileno o residente en Chile, escrita entre los dos años en que dicho Premio se otorga. Este año correspondía premiar a las obras musicales escritas entre 1952 y 1954.

El jurado estuvo formado por Víctor Tevah (presidente), miembro del jurado elegido por los compositores concursantes; Zoltan Fischer (secretario), elegido por la Asociación Nacional de Compositores de Chile; Vicente Salas Viú, elegido por la Universidad de Chile; Fernando Larraín, elegido por la Universidad Católica, y Emeric Stefaniai, elegido por el donante don Juan Agustín Pení.

Tras de estudiar un gran número de obras que fueron presentadas por diversos compositores, el jurado acordó, por mayoría de votos, conceder el Premio "Olga Cohen de Peni" al Sexteto de Juan Orrego Salas.

Después del Premio Nacional de Arte, el Premio "Olga Cohen de Peni" es el más cuantioso que se concede a los compositores de música en nuestro país.

Los compositores que presentaron obras a este concurso pueden retirarlas en la secretaría de la Facultad de Música de la Universidad de Chile, Agustinas 620.

"La enemiga" y "Día de amor" estrenarán hoy en el festival de cine ítalo-francés

Hoy domingo, tercer día del interesante Festival de Cine Italo-Francés que están realizando las salas Bandera, Pacífico, Plaza y Continental, bajo la organización de las firmas distribuidoras Contifilm y Pach, se proyectarán dos films de primera categoría.

En los cines Bandera y Continental se estrenará "La enemiga", cinta que protagonizan Elisa Cagni y Frank Latimore, y que está basada en la famosa comedia dramática del mismo título, que escribiera Darío Noccodemi, uno de los más grandes autores teatrales de Italia de principios de este siglo.

En los cines Pacífico y Plaza se dará a conocer "Día de amor", que interpretan nuestra conocida Marina Vlady, Lucien Gallas y el joven y notable galán Marcelo Mastroiani.

EL NORMANDIE CAMBIA MAÑANA SU PROGRAMA

Dos películas realmente notables son las que forman el programa que Columbia Pictures presentará desde mañana en las funciones habituales del Normandie. Figura en primer término la cinta "Heidi", premiada en el festival de Venecia, basada en la famosa obra de Johanna Spyri y con Willy Birgel, Theo Lingen y la notable actriz niña Elsbeth Sigmund. Se completa el programa con "Secretos de Miami", una verídica historia de violencia y drama que protagonizan Barry Sullivan, con Luthe Adler, John Baer y Adele Jergens.

NUEVO Y BUEN "SHOW" EN EL VIOLIN GITANO

La conocida boite "Violín gitano" que recientemente ha hecho su reapertura, presenta desde hoy un nuevo y buen "show" totalmente renovado, en el que figuran la estrella cubana Dora Moreno, la bailarina y cancionista española La Sevillana, los humoristas y excéntricos Speakers Bros, el violinista húngaro Medart Kunert y el pianista de los éxitos Hugo Ramírez.

La dirección artística de esta boite nos ha comunicado que no cobra "cover charge" y que sus precios son más bajos que los habituales.

EL TONTO DEL BATALLON MAÑANA EN EL VICTORIA

El cine Victoria anuncia para mañana una película del género cómico: "El tonto del batallón", con los graciosos artistas Dan Martin y Jerry Lewis.

Los dos bufos americanos brindan en "El tonto del batallón", dos horas de grato esparcimiento realizando toda suerte de payasadas y piruetas que hacen reir al espectador desde el comienzo hasta el término de este film.

FILM FRANCO-ITALIANO EN EL T. CERVANTES

Nuevamente vuelve a las carteleras del centro, la película franco-italiana "Los siete pecados capitales".

Desde el martes este film podrá verse en el Cervantes, en cuatro funciones, que tendrán los siguientes horarios: 2, 16.30, 19 y 22 horas. Como se recordará en esta cinta, se aunan los esfuerzos de los mejores directores y artistas europeos.

CIA. NACIONAL DE TEATROS

—HOY—

EGAÑA (Los Guindos 5). — 11 horas: Matinal infantil con selección de dibujos animados en colores, cómicas y serial.— 14.30 horas: Rob Roy el gran rebelde, La diosa blanca, 4.a; La tribu misteriosa, 10.a.— 18.15 y 21.45 horas: Rob Roy el gran rebelde y Cita en Honduras

EL GOLF (480046).—11 horas: Matinal infantil con selección de dibujos animados en colores, cómicas y serial.— 15 horas: Rob Roy el gran rebelde, La diosa blanca, 4.a; El invasor marciano, 7.a. — 18.40 y 22 horas: Rob Roy el gran rebelde, en pantalla panorámica

ORIENTE (41345). — 14.30 horas: Basta de millones, La diosa blanca, 3.a.— 18.30 y 21.45: Locuras de París, en pantalla panorámica.

PEDRO DE VALDIVIA (43948). — 11 horas: Matinal infantil con selección de dibujos animados en colores, cómicas, etc. — 14.30 horas: Tarzán y su compañera, La diosa blanca, 4.a; El invasor marciano, 7.a.— 18.30 y 22 horas: Dos mujeres.

SANTA LUCIA (34718).— 11 horas: Matinal infantil con selección de dibujos animados en colores, cómicas, etc.— 15, 18.30 y 21.45 horas: Locuras de París, en pantalla panorámica.

"CUANDO LLAMA EL DESEO" ES UN DRAMA CONMOVEDOR

¿Qué parte de la vida de un hombre pertenece a los negocios? ¿La ambición de un joven ejecutivo ha de llegar al extremo de que le produzca una muerte prematura cuando se halla en la cima del poder? ¿Es el registro de dividendos su única finalidad? ¿Y qué parte juega la esposa y el amor en la vida de un hombre de negocios?

Estas preguntas se ofrecieron al escrutinio de Hollywood en la película multiestelar realizada por la M-G-M: "Cuando llama el deseo", además de los problemas personales de los 10 protagonistas con los cuales cuenta este extraordinario film.

El rol más interesante de "Cuando llama el deseo" está en manos de William Holden, al que sigue el de Fredric March. Ambos son vicepresidentes de una gran empresa industrial, pero representan opuestas opiniones en cuanto a la conducción de los negocios. En el reparto, que es sin duda alguna uno de los más importantes en los anales de la cinematografía, aparecen, además, June Allyson, Bárbara Stanwyck, Walter Pidgeon, Shelley Winters, Paul Douglas, Louis Calhern, Dean Jagger y Nina Foch.

Cada uno de ellos da una memorable actuación en que se entremezclan el amor y las pasiones, los odios, las intrigas y las ambiciones desmesuradas, escondidas detrás de los muros de acero y concreto de los rascacielos.

"Cuando llama el deseo" se estrenará pronto, en Metroscope, en las salas de los teatros Metro y Las Lilas.

le enviamos a cualquier punto del país

"EL CALENDARIO DE LA CUECA"

Artísticamente ilustrado por el notable artista

CHILOTE CAMPOS

y la dama de la danza chilena

AURITA BUQUELI,

el arte, la gracia y la TECNICA de la cueca.

Llene este cupón y envíelo a Casilla N.o 81-D — Santiago

Diario "LA NACION".

CUPON

Sírvase enviarme "EL CALENDARIO DE LA CUECA del CHILOTE CAMPOS"

Nombre ....

Calle .... N.o ..... Ciudad ....

NOTA.— ADJUNTE A SU CARTA $ 10 en estampilla de impuesto. ESCRIBA CLARO.

ULTIMA PAGINA DE ESTA EDICION
Edición de 18 páginas.— Precio $ 15.—

LA NACION

DOMINGO 16 DE ENERO DE 1955
SANTIAGO DE CHILE

Quién es?

"LAS ALAS DE ICARO"

Icaro fue hijo de Dédalo, el constructor del laberinto de ta. Cuenta la leyenda que Dédalo huyó de Atenas, después de haber asesinado a un sobrino suyo, refugiándose en Creta en los tiempos del rey Minos. Habiendo incurrido en la cólera del monarca, éste le encarceló.

Durante su prisión Dédalo, junto con su hijo Icaro, se entregó a la tarea de fabricar unas alas, pegando las plumas con cera, con el propósito de escapar. Llegado el día señalado para la fuga padre e hijo alzaron el vuelo, dejando bien pronto atrás la prisión y la isla. Icaro, joven al fin y lleno de entusiasmo, se acercó demasiado al sol, a pesar de los consejos que le había dado su padre, en el sentido de que si lo hacía, el calor del astro rey podría reblandecer la cera de las alas, ocasionándole la muerte. Pero Icaro no hizo caso y el sol le derritió las alas, haciendo que el imprudente joven cayera en el mar Egeo.

Suele aludirse en la lengua literaria a "la alas de Icaro" cuando se habla de los individuos que son víctimas de proyectos demasiado ambiciosos.

—Y tú, no te metas en lo que no te importa, perro imbécil. ¡Esta es una pelea entre gente!

PIERRE MENDES-FRANCE REVOLUCIONA LA ECONOMIA CON UN LIBRO EXTRAORDINARIO

Por FRANCISCO CRUCY

PARIS (Intercontinentale A. F. P.).— Hasta 1914, la ciencia económica fue un dominio cerrado. A comienzos de la primera guerra mundial se produjo un cambio fundamental sobre el particular. Los gobiernos de los Estados beligerantes retiraron el oro de la circulación y lo reemplazaron por billetes inconvertibles... La economía comenzó a preocupar a todas las gentes.

Después de noviembre de 1918, en lugar del retorno al antiguo estado de cosas, vino la inflación; luego, cuando los economistas defensores de la teoría clásica obtuvieron un cambio de tendencia, apareció la deflación, hasta el día en que otras voces no menos autorizadas destacaron que el remedio era peor que el mal. Entonces se habló de estabilización, y los intereses bancarios y financieros impusieron en Gran Bretaña la vuelta al patrón oro. Nueva York y París atesoraron en masa el metal precioso y llegaron a poseer las tres quintas partes de la cantidad de oro disponible en el mundo. El Banco de Inglaterra se vio obligado a volver precipitadamente al papel moneda inconvertible.

Ante todo esto, ¿qué hubiera podido decir en aquella época el hombre de la calle? Sin embargo, comenzaba a escuchar los gritos de los economistas que afirmaban que no había salvación fuera de las "leyes naturales". De vez en cuando surgía la voz de un hereje.

En 1920, en París, un joven profesor del King's College de la Universidad de Cambridge repetía incansablemente que el problema económico era, ante todo, el problema de la miseria y de la pobreza. John Maynard Keynes predijo la próxima aparición en todos los Estados ex beligerantes de la cohorte de obreros en paro, que asustó a todo el mundo, incluso a los economistas, cuando adquirió características amenazadoras. En 1932, el número de obreros en paro forzoso se elevaba a 2.254.000 en Inglaterra, a 5.575.000 en Alemania y a 12.478.000 en los Estados Unidos.

Estos hechos y estas cifras vuelven a encontrar su plena significación en la obra que, bajo el título "La ciencia económica y la acción", acaban de publicar el señor Mendes-France, jefe del Gobierno francés, y el señor Gabriel Ardant, Comisario General de la Productividad.

Las cifras evocan aquí hechos siempre actuales: crisis económicas y paro obrero especialmente. Desde ahora, la ciencia económica no pertenece, para los profanos, al dominio de los secretos impenetrables.

En 1934, John Maynard Keynes suscitaba protestas cuando denunciaba al paro tecnológico como el mal de mediados del siglo y anunciaba que el pleno empleo iba a convertirse muy pronto en el imperativo categórico en todos los países industrializados.

En 1954, Pierre Mendes-France y Gabriel Ardant, recuerdan la resonancia que tuvo, hacia 1937 la **Teoría General del Empleo**: "La teoría keynesiana (del empleo), reprentaba (en la época) una verdadera revolución intelectual, análoga al descubrimiento de la geometría no euclidiana y a su utilización por la física contemporánea".

Pierre Mendes-France y Gabriel Ardant —al igual que Keynes— no creen que sea necesario cambiar completamente la estructura de la sociedad para realizar el pleno empleo. Piensan, por el contrario, que "la política del pleno empleo exige una acción positiva del Estado sobre la economía". Toda la primera parte de su obra trata del empleo en términos claros, precisos, al alcance de todo el mundo. La antigua teoría económica era perfectamente incapaz de hacer frente al problema del paro forzoso; la nueva abre la vía, muestra el objetivo que hay que alcanzar. Pero, para lograrlo, el método keynesiano, según el cual los gobiernos deben gastar e incitar a gastar cuando los individuos tienen tendencia a ahorrar, y alentar el ahorro, o incluso imponerlo, cuando los individuos se muestran inclinados a gastar, no basta ya.

Los gobiernos y las instituciones internacionales han planteado como uno de sus objetivos mayores la realización y el mantenimiento del pleno empleo. La Carta de las Naciones Unidas y la Declaración de los Derechos del Hombre proclaman el "derecho al trabajo, a la libre elección del trabajo, a condiciones equitativas y satisfactorias de trabajo y a la protección contra el paro".

¡Simples afirmaciones! Sin duda. Pero al evocarlas, el jefe del gobierno francés y su colaborador insisten sobre la significación de tal proclamación. "Afirmar así —escriben Mendes-France y Ardant— la necesidad y, por consiguiente, la posibilidad de esta política, equivale para los gobiernos a renunciar al recurso de ciertas actitudes abstencionistas, so pena de provocar deliberadamente la rebelión de los trabajadores".

Bajo la pluma de economistas del valor de Mendes-France y Ardant, la constatación mencionada permite medir la distancia recorrida, los progresos realizados en los últimos treinta años.

La segunda parte de "**La Ciencia económica y la acción**", tiene tanto más valor cuanto que prohibe las ilusiones sin proscribir las esperanzas. Mendes-France y Ardant nos dicen que, lejos de ser rechazados definitivamente, los "mecanismos naturales", deben ser descubiertos de nuevo y que los ciudadanos de las libres democracias no deben ignorar esta ciencia económica renovada que alivia, en principio, a las gentes de una de sus preocupaciones más angustiosas: la carencia de trabajo, el paro forzoso. Necesitamos comprender que las lagunas de los "mecanismos naturales" pueden ser colmadas, pero que ello no depende solamente de los dirigentes; ya que, como lo especifican los autores de la obra que comentamos, "en un mundo democrático no se puede convencer a los jefes sin persuadir antes a los que están bajo su dependencia".

Mendes-France y Ardant han dado a la segunda parte de su obra el título siguiente: "**El problema de la elección**".

Resulta cada día más evidente que los hombres libres deben saber escoger.

FRESCURA

LA SEÑORA.— ¡Si sigue usted trabajando con tanta lentitud, me veré obligada a buscar otra sirvienta!

LA FAMULA.— Gracias, señora. Efectivamente, no me vendría mal una ayudita.

S. M. EL CARNAVAL

El escultor Michel Ducloux da los últimos toques a la gigantesca cabeza de S. M. Carnaval que se efectuará en Niza, entre el 10 y el 22 de febrero. El Carnaval en Niza es uno de los más pintorescos y dramáticos.

Diana moderna

En las rubias playas de California, Diana Armstrong, estrella del cielo del celuloide, pasea el garbo de las mujeres de este siglo atómico y neurálgico. Diana ha resuelto visitar Sud América, de manera que próximamente la veremos —con todas sus bellezas a cuestas— cruzando lozana nuestra larga geografía. La belleza de Diana es una ligera reminiscencia de la antigua beldad helénica de Artemisa cazadora.

Cables de HOY

LE CORTARON UNA PATA A LA FAMOSA MESA REDONDA

GLAMIS, 13 (Escocia). (TK).— (Especial para LA NACION, por Glober Trotter, corresponsal en viaje).— En un antiguo basurero cerca del famoso castillo de esta localidad, se encontró una pata de la famosa Mesa Redonda donde se reunían los legendarios caballeros de la corte del Rey Arturo.

Los peritos que examinaron la histórica pata aseguran que ésta fue aserruchada por el célebre Mago Merlin cuando los caballeros Lancelot del Lago Pelucón Colomus y Parcifal Zepedus quisieron echar al saco al propio Rey Arturo y al resto de los Caballeros de la Mesa Redonda, en una elección para elegir un nuevo taine de Glamis, o sea un diputado.

El informe de los peritos concuerda con la tradición pues una vieja leyenda dice que Merlin dijo: "¿Hasta cuándo estos dos derechistas nos van a dirigir y mandar a nosotros que somos zurdos? ¡Mesa Redonda, te corto esta pata y que arda Troya! El Mago, entonces, procedió a cortarle una pata a la mesa y la dejó coja.

EFEMERIDES DE HOY

ENERO 16

1794.—Muere en Londres Eduardo Gibbon, historiador inglés.
1812.—Se nombra a Camilo Henríquez redactor de los periódicos del Gobierno de Chile.
1816.—El gobierno español nombra a San Bruno jefe del Tribunal de Vigilancia.
1823.—El almirante Lord Cochrane, deja el servicio de Chile.
1855.—Se crean Bibliotecas Populares en las ciudades cabeceras de departamentos.

"I LOVE YOU"

Las más dulces palabras del amor tienen, en todos los idiomas, el mismo encantado significado. I love you" en inglés es el "te amo" castellano. Y esta frase, adquiere mayor brillo, si quien lo pronuncia se llama June Allyson, la simpática estrellita de la Universal Pictures que aparece en la fotografía. "I love you", representa el simpático cariño que la artista profesa a todos sus admiradores en señal de reconocido agradecimiento. June actúa en la cinta "Músicas y lágrimas".

BLANCO Y NEGRO

CIGÜEÑA

El vuelo de la cigüeña es lento. Para ir de Europa al Africa del sur emplea tres meses, y otros tres meses para ir de Sudáfrica a Europa.

Se pasa la mitad del año yendo de un sitio al otro.

LA INDIA

En la India, muchos brahamanes de costumbres muy rígidas temen la contaminación de la carne de los animales hasta tal punto, que toman un baño purificador después de haber recibido una carta procedente de un país donde se come carne.

DIVORCIO

En Michigán, EE. UU., un señor ha pedido el divorcio porque su mujer está criando un cocodrilo en la bañera.

ASPIRINA

La aspirina es el remedio más usado en todo el mundo. Es el medicamento que se encuentra más frecuentemente en las recetas que expenden los farmacéuticos contra el dolor causado por las enfermedades, desde el simple dolor de cabeza al reumatismo y el cáncer.

Millones de tabletas son usadas, diariamente, por gente de todos los rincones del planeta. Una escritora americana ha calificado nuestra época de "edad de la aspirina".

Después de millones de experimentos, los médicos no saben todavía cómo actúa la aspirina; pero sí, saben que usada en comprimidos, píldoras, polvo o líquida, es uno de los medicamentos más innocuos empleados por el hombre".

Entre las misteriosas propiedades de la aspirina está su poder febrífugo, sin efecto sobre la temperatura normal. Tomada por una persona en estado de fiebre; tomada para calmar un dolor de cabeza no acompañado de alteraciones febriles, lo alivia sin ningún efecto sobre la temperatura.

ZARU, EL "HOMBRE-ARAÑA"

Zarú, extraordinario contorsionista de la revista "las sensaciones de París", aparece en la fotografía en cuatro "poses" diferentes que le han valido el título de "el hombre araña".— (Foto Intercontinentale).

SUPLEMENTO DOMINICAL N.o 26 **LA NACION** EJEMPLAR GRATUITO

AÑO XXXIX — DOMINGO 16 DE ENERO DE 1955 — TIRAJE DE ESTA EDICION: 120.500 EJEMPLARES

Palabra de Viejo Sheriff

CUENTO DE Roark BRADFORD

LA secretaria dijo al tío Billy con voz impersonal que se sentara a esperar mientras avisaba su presencia. Pero el tío Billy prefirió permanecer junto a la ventana. Era la primera vez que contemplaba El Paso desde un décimocuarto piso y estaba impresionado.

—Ha crecido —comentó.

Luego sonrió. Cuando los habitantes de El Paso lo habían elegido sheriff, allá por el 800, se había dicho que tendría que examinar toda la banda de MacNash para imponer la ley en la comunidad.

"Sólo tengo que matar a uno de ellos —se había dicho—. A Oddie. El resto del rebaño irá a la cárcel como corderos".

Miró hacia afuera y divisó la cárcel, unas cuantas manzanas más allá. No era la vieja cárcel de adobes en la que había encerrado a los cinco hermanos MacNash. Era un flamante edificio de concreto y acero de seis pisos, en Isleta Road. Ahora se llamaba Texas Street. Al sheriff lo llamaban también de manera diferente..., lo llamaban Jim Fox. Pero el tío Billy le decía Sonny, como lo había hecho siempre desde que el tío Billy le conducía en su silla de montar.

—Sí, señor, El Paso ha cambiado bastante en los últimos cincuenta años.

—El señor Bellinger la verá inmediatamente —anunció la secretaria.

El tío Billy penetró en la oficina y se detuvo frente al escritorio del abogado. Buscó en el bolsillo de su abrigo y extrajo un documento oficial.

—Bub —dijo el tío Billy con voz agradable—, he venido por este papel.

El abogado no miró el papel.

—Eso —dijo— es un aviso oficial de juicio hipotecario.

—Bien —dijo el tío Billy, vacilando—, no me inquieta mayormente el papel en sí mismo. Lo que le vengo a preguntar es si este juicio hipotecario es completamente legal.

—Absolutamente —el abogado era positivo.

El tío Billy miró un instante por la ventana.

—Lo siento mucho —dijo.

El abogado continuó mirando al anciano con ojos fríos, sin decir palabra.

—Usted no comprende —dijo el tío Billy—, pero he vivido por mis propios medios hace tanto tiempo. Ya estoy viejo, tengo ochenta y cuatro años.

El abogado bostezó.

—Me imaginaba —el tío Billy rió entre dientes— que si obtenía petróleo y me hacía rico, podría ayudar a Ed. Ed es el marido de Abbie, usted sabe. Está en el este, en Fortín Worth, trabaja en ganados. Parece que no le ha ido muy bien. No porque Ed no trabaje. Pero yo pensé que sería muy agradable...

—No sé de qué está hablando —dijo el abogado—. Todo lo que sé es que usted dió su hacienda en garantía para obtener un préstamo destinado a buscar petróleo en el valle inferior. La Corporación de Fomento le avaluó la propiedad en treinta mil dólares, cuando no vale, en realidad, más que la mitad de esa suma...

—Sí —dijo el tío Billy—, ya sé todo eso. Y la Corporación de Cesión y la Corporación de Operaciones y una o dos más organizadas por usted utilizaron el capital para fines particulares. En otras palabras, Bub, me están echando de mi rancho.

—Dígalo como usted quiera —interrumpió el abogado—. Esta notificación es legal, y si no obtiene usted un recibo mío antes de la expiración de los quince días de plazo, su rancho será rematado. Legalmente.

—Es una lástima —dijo el tío Billy—. Tenía esperanzas de que no fuera legal, por lo menos en parte.

Manoteó nuevamente en sus bolsillos. Esta vez extrajo un revólver del viejo modelo Frontier, de calibre 45, y empezó a colocarle cartuchos.

—Porque —siguió diciendo, suavemente— ahora tendré que matarlo.

El abogado no se movió.

—No he matado un hombre desde el año 1888 —dijo el tío Billy, al pasar— y le contaré que no me agrada tomar una vida humana. Pero usted me arroja de mi rancho, de manera que tengo que hacerlo.

En ese instante el abogado comprendió por qué el sheriff Billy Williams no tuvo necesidad de matar más que a uno de los descarriados hermanos MacNash, allá por el año 1888. La voz tranquila, casi gentil, los francos ojos acerados y el redondo agujero del revólver eran suficientes para arrebatar todo el coraje de un hombre.

—Le daré un recibo por el total —dijo el abogado. No estaba histérico, ni siquiera demasiado atemorizado. Había llegado a una decisión.

—Lo siento mucho, Bub —la voz del tío Billy era tranquila, pero se notaba en ella una nota de sincero pesar—. Creo que ahora es demasiado tarde para un arreglo como ése. Si le permito que me dé un recibo, será bajo coacción, y no será válido cuando vaya a inscribirlo para cancelar la hipoteca. Todo lo que usted tiene que hacer es llamar por teléfono a Sonny Fox y decirle que yo estaba aquí amena-

(A LA PAGINA X)

ESTATUAS SANGRANTES

A TRAVES de los campos del condado de Tipperary, en Irlanda, marchaba durante el calcinado verano de 1920, una larga hilera de peregrinos. A la cabeza marchaba el pueblo entero de Templemore, donde se decía que había ocurrido un milagro.

Allí el día 20 de agosto, a las 18 horas, todas las estatuas sagradas de la casa de Tomás Dwan, obscuro agente de periódicos, comenzaron a sangrar.

Este fenómeno continuó por semanas, y durante ese tiempo incontables testificaciones suscritas por personas respetables, fueron acumulándose todas asegurando la verdad del milagro. La familia de Dwan sufrió las investigaciones del caso, y las propias estatuas fueron examinadas por expertos de la mayor reputación. Nadie sabe aún el número exacto de peregrinos que vio el raro fenómeno, pero se estima que anduvo cerca del millón. A principios de otoño, cesó el fenómeno.

Cuando cientos de millares de personas viajan para ver estatuas que manan sangre, se piensa que el hecho debía quedar indeleblemente fijado en la memoria de los hombres. Pero cuando un suceso se escapa al limitado campo de la razón, nada puede salvarlo del olvido.

REFLEXIONES

Después de Sófocles, después de Shakespeare, debemos colocar a Calderón. Es el autor que más fácilmente compendia en sus dramas las ideas, las aficiones y los sentimientos del siglo XVII.— **Menéndez Pelayo, en "Pregón Literario".**

* * *

Detrás del portento negro de la nueva era atómica se encuentra una esperanza que, si es aceptada con fe, puede significar nuestra salvación. Si no lo conseguimos, habremos condenado a todos los hombres a ser esclavos del temor.— **Bernard Baruch.**

LO CURIOSO Y LO DIVERTIDO

Los músicos de las bandas lisas de muchos regimientos holandeses van montados en bicicletas que manejan con una sola mano mientras ejecutan.

* * *

La línea ferroviaria que une La Paz (Bolivia), con el puerto de Arica, en Chile, alcanza su mayor altura en General Lagos, donde se eleva a 4.260 metros sobre el nivel del mar.

* * *

Las uñas de una persona sana se renuevan por completo cada cinco meses.

* * *

Si echando vinagre en una tierra hace como que hierve, es prueba de que es tierra caliza o margosa; si no se desprenden burbujas, es porque le falta el carbonato de cal.

* * *

Según Stendhal, de 100 francesas, 80 son agradables y unas, apenas, hermosas; entre 100 inglesas, 30 ridículas, 40 feas, 20 passables y 10 divinidades en la tierra por la frescura y la inocencia de su belleza; de 100 italianas, encuentra 30 caricaturas, 50 hermosas y las 20 restantes de una hermosura tan esplendente que oscurece a la de las inglesas.

De BENJAMIN SUBERCASEAUX

CAIUS CILNIUS MAECENAS Y SU EJEMPLO

EL término "mecenas", para designar al protector de las Artes y las Letras, deriva de un buen caballero romano cuyo nombre encabeza estas líneas. Nació por allá en el 69, antes de Cristo, y fue un protegido del Emperador Augusto, otro "mecenas" magnífico.

Como vemos, esta gracia viene desde muy lejos para que no haya corrido el riesgo de perderse en el camino. Porque, de hecho, se perdió. En el Renacimiento alcanzó su más alta eficiencia. En esa época era toda una institución; y sabe Dios si el Renacimiento —llamado así por el renacer de todas las actividades del espíritu— no habría adquirido tal prestigio ni habría visto el florecer de tan grandes genios, de no haber existido esta costumbre laudable de protegerlos, de subvenir a sus necesidades, mientras ellos dedicaban todo su tiempo a esa maravillosa ociosidad activa, sin la cual no hay creación posible. Porque si es verdad que el genio, para que se geste, ha de ser en la pobreza y la necesidad o el dolor, es difícil exigirle que se desarrolle y dé toda la medida de su capacidad si el hambre, la necesidad y las preocupaciones de toda índole vienen a marchitar el florecimiento ulterior.

No se debe ayudar al artista "para que se haga artista", sino que, una vez siéndolo, y probadamente, encuentre ayuda para su total desenvolvimiento. Jamás deberá ser rico. Es necesaria la pobreza para que su natural introversión se manifieste. En la abundancia ocurriría que su imaginación desbordante lo haría cometer muchos disparates (entre otros, el tornarse excesivamente generoso...). En cambio, debe poseer lo indispensable para gozar del ocio y de la paz.

En otros tiempos, los mecenas eran los grandes potentados de la fortuna. No se habría concebido en aquellos tiempos (¡qué hacerle: eran épocas cultas!) que la riqueza, el lujo y el boato fueran completos y legítimos si no había en torno de los ricos una pequeña corte, donde primaban los artistas y escritores. Más aún, consideraban inútil y deslucida su fortuna y su paso por este mundo si no contribuían a dar a la Humanidad una de esas lumbreras que, a través de los siglos, han seguido brillando y alumbrando los caminos del espíritu.

Porque los ricos de todos los tiempos han tenido la sensación vaga (o concreta) de que su posición de simples afortunados es un tanto estéril y ridícula. Los millonarios sienten perpetuamente la amarga sensación de un mundo que se estrella contra ellos en su envidia y los odia por su bienestar.

Por esto viven aislados. Por esto viven amargados, y terminan por crearse un carácter impaciente ansioso, a veces cruel e insensible, que es como su defensa contra la ola avasalladora de la mezquindad y perversidad humanas. Es entonces —como decíamos— cuando comienzan a hacer precisamente lo contrario de lo que sería aconsejable. Comienzan a aislarse, a protegerse, a cerrar puertas, o en el mejor de los casos, les da por las llamadas "obras de caridad". En buenas cuentas, en buscar la alimentación, reproducción y aumento de una humanidad, que no sabemos cómo limitar, estacionar y evitar que nos ahogue. Porque el ser rico es una profesión dificilísima, que requiere gran tino e inteligencia para no conducirla con un "criterio-señora". Esto de la caridad es una prueba de que impera tal criterio... o el egoísta deseo de hacerse perdonar las riquezas con esta caridad inútil, ya que el mundo no necesita de obras privadas para alejar el fantasma de la miseria, sino de una reforma de vida y de economía, para que ella no

alcance las proporciones actuales. Necesita, sobre todo, que en este mundo haya MENOS GENTE. Las obras de caridad apuntan a empeorar las cosas, y los ricos, a cavarse su propia tumba.

Pero los ricos no comprenden estas cosas. Su tipo de inteligencia vale sólo para ganar dinero. Y toca la casualidad que la inteligencia de los escritores va dirigida precisamente a mostrar otras cosas que el dinero. La conclusión se impone: son dos tipos de inteligencia que deberían completarse. Los magnates del Renacimiento lo comprendieron muy bien. Advirtieron desde temprano que el mundo los odiaba, que la pequeña troupe que se les agitaba en torno estaba compuesta por picaplatos y aduladores de la peor categoría (la inteligencia, por lo demás, porque la gente inteligente no se presta para ese papel).

Hasta que descubrieron a los artistas y escritores.

Éstos, cuando lo son de verdad, no adulan, son independientes y, a veces, molestos. Pero, entretanto, los magnates veían crecer los frutos de la protección que les dispensaban; veían que el mundo sabía a quién se debían esos frutos y que su odio se trocaba en admiración y gratitud.

Estos artistas y escritores obsequiaban, además, a sus protectores con algo que les era indispensable: una finalidad en la vida. El ganar dinero es una pobre finalidad, o no es ninguna: es la gran miseria de los ricos. Los artistas enriquecían en este aspecto a sus protectores, y tal tela célebre o tal obra maestra de la literatura fue posible gracias a la liberalidad del mecenas. Esto lo sabía el mundo, con lo que asociaba la gloria del artista a la de su protector.

En la actualidad, y sobre todo en nuestro Chile, los magnates del dinero viven una vida pueril y miserable, rodeada del tedio, de la zozobra y del odio colectivo. Dan fiestas en que la gente les roba hasta la platería, y salen después ebrios y diciendo pestes del anfitrión. Influyen a veces en la política, pero por un instante del tiempo. Aumentan así su haber, y aumentan también su dolor y su preocupación. Protegen a los gigolós, a los deportistas o a los comediantes de sociedad. O trabajan como bestias, sin aliciente ni placer alguno. Tiene tres o cuatro Packard, que les abollan a la vuelta de la esquina, y se mueven bostezando entre sus chuchuhuas, que pronto pasan de moda. En el fondo, están clamando por un poco de sinceridad, de comprensión, de amistad verdadera.

¿No han pensado que los artistas podrían brindarles eso y mucho más? El Estado, como protector de las Artes y de las Letras, es seguramente un fracaso, pues protegen la imbecilidad y buscan recompensar solamente a la mediocridad, que no empaña la mediocridad política. Además, su aporte es insuficiente y destinado a que produzcan los que habrían estado mejor en el silencio y la esterilidad.

Entretanto, Chile ve agonizar a sus verdaderos artistas y escritores, y éstos se ven obligados a ser simples dilettantes, porque no hay una capacidad económica en ellos para ser profesionales y consagrar todas sus potencias a su oficio. El círculo vicioso es conocido: quien crea no produce, económicamente. Y cuando las obras llegan a producir, después de un tiempo, el dinero se va todo en pagar las deudas contraídas durante la creación. Entretanto, el Estado los hace pagar contribuciones e impuestos: vive de ellos, cuando debería hacerlos vivir a sus expensas. Algún premio, por ahí, simula una recompensa. En verdad, es un baldón, por el criterio que preside a sus juicios, y hasta una burla, porque no representa ni la milésima parte de lo que el artista entregó a su país durante toda una vida, sea en impuestos, sea en su aporte intelectual único e intransferible.

¿Comprenderán los mecenas la ocasión que se les brinda?

B. S.

"GEOGRAFIA POLITICA"

(Por DERWENT WHITTESLEY. Edit. Fondo de Cultura Económica)

POCAS VECES una obra gravita tan esencialmente sobre nuestros intereses como esta del catedrático de Harvard, Derwent Whittesley.

Tal como lo dice en su primer capítulo, el libro tiene por objeto estudiar las relaciones entre el Estado y el medio natural en que aquél se realiza, no sólo en el orden general de la

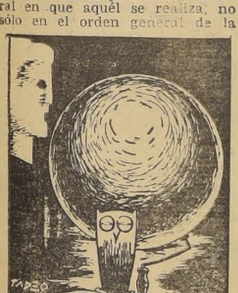

cuestión geopolítica, sino que también sobre las estructuras particulares de las naciones convertidas en potencias, sus influencias, la interdependencia con sus vecinos, y en el sentido extracontinental, su expansión económica, política, geográfica y los medios que permitieron tal desarrollo.

El problema que se nos entrega es conquistar una posición relativamente clara frente a la incertidumbre actual que crean las encontradas y antagónicas tendencias que se disputan la hegemonía mundial.

Whittesley hace conjugar en su trabajo la realidad histórico-geográfica con la evolución de las nacionalidades, y hasta nos sobre el tentador camino de los vaticinios sobre base de hechos ciertos y sensibles de cada día. Puede decirse, en cierto modo, que es sorprendente cómo toda esta vida que impulsa al mundo no es más que un orden —o varios—, de profunda raigambre política, tal como lo aseveraba Spengler hace más o menos cinco lustros.

En "Geografía Política" se nos presentan experiencias directas de los principales estados europeos: Alemania, Imperio Británico, Francia, Europa Centro-Oriental, el área del Mediterráneo; luego pasa al estudio de Africa —continente explotable—, y al Continente americano. Este último aparece aquí como una paradoja política proveniente del contraste de los imperios británico y español. El largo análisis de "nuestro hemisferio" comprende todas sus zonas en capítulos tan interesantes como el problema de las fronteras, elementos de concentración y dispersión de la población, su inmadurez geopolítica, sus distintivos geográficos y las potencias económicas y políticas que ya empiezan a perfilarse como tales, desde los Estados Unidos de Norteamérica hasta el austro.

Después de todo, Whittesley, indirectamente, señala que la geopolítica ha influído decisivamente en los grandes planes de las potencias de hoy. Conocemos la primera fase de las aplicaciones de esta disciplina en el intento de conquistar o asegurarse fuentes de recursos naturales. ¿Cuál será la segunda, si en esta era atómica ya se preparan los movimientos preliminares del ataque decisivo con un visible criterio de estricta geopolítica?

Asimismo, Whittesley trata magistralmente las formas de dominio político, desde el colonialismo hasta el llamado ejercicio de la soberanía. Logra su propósito y nos hace comprensibles los problemas internacionales, a los cuales no nos podemos sustraer de ninguna manera. Su estilo claro preciso y las visiones de conjunto, permiten ulteriores análisis por nuestra propia cuenta y riesgo, basándonos en los innumerables mapas, estadísticas y grabados que completan la obra.

El Fondo de Cultura Económica, con esta traducción al español, hecha por Julio Le Riverend, presta un servicio incalculable a los estadistas, investigadores, políticos y maestros hispanoamericanos.

A. HOPPE BOOCK.

De MARIO ESPINOSA

CRONICA LITERARIA

"EL MUNDO HERIDO" (Armando Méndez, novela, Editorial Cultura, 303 pp., 1955).

Mientras menopáusicos payasos académicos prosiguen haciendo dudosos y envidiosos chistes sobre el vigor sexual de algún respetable escritor, la Literatura Chilena golpea una vez más —en forma sonora— las puertas del público, al comenzar este año 1955. Estoy acostumbrado a estos contrastes. No podía iniciarse mejor.

"El mundo herido", irónica, tierna y humorística novela sobre el desarrollo de muchachos cuya vida transcurre en el cerro El Litre, de Valparaíso, es obra de primera magnitud en nuestras letras.

BREVE PARALELO.— Si Nicomedes Guzmán nos habló de las luchas de la infancia del conventillo santiaguino por tomar su puesto en la lucha social, Armando Méndez nos cuenta aquí —y ahora— la de aquellos mozos que no tuvieron ni temperamento ni formación, ni ambiente como para llegar a ser otra cosa que desenfadados "lanzas". Si aquella obra —"La sangre y la esperanza"— es emocionada y patética, ésta —"El mundo herido"— es tierna y humorística, humorístico y tierno es su mirar hacia el pasado, hacia ese pasado que se vivió y amó, con sonriente nostalgia. Ambas tienen calidad semejante: son estilísticamente paralelas. Pero difieren esencialmente en la intención, en el punto de vista. Además, Méndez no emplea directamente el lenguaje plástico y antropomórfico de las descripciones de aquél, sino sólo en los diálogos, como es propio de sus personajes.

EL MUNDO HERIDO.— ¿Cuál es ese universo a que se refiere Méndez? Se trata de un conjunto de "pelusas" que crecen junto con el protagonista en un cerro de Valparaíso. Ellos tienen los pintorescos nombres de Pitopán, Timbirita, Lagartija, Curipipe o, simplemente, Margarita. Curipipe es el personaje central que agarra —de creciendo— sus aventuras por esos caminos. El análisis a través de escenas bien logradas de cómo los muchachos se van delineando hacia la delincuencia, es de perfecta realización novelística. El lenguaje coloquial está lleno de ricos matices de color local, lo que no resta universalidad a la obra. Bastaría recordar a los pistoleros de Hemingway para perder toda duda. Su estilización hacia una mayor expresividad es perfecta. Los cuadros, por cuanto se acercan con inmensa piedad e ironía al mundo

Armando Méndez Carrasco

de la infancia y la adolescencia popular —igual sería en otro medio— son de una crudeza que golpea aún más por su naturalidad e inocencia. Los vi[illegible] y sus [illegible] están trazados con magistral veracidad y, por tanto, no tienen ninguna intención pornográfica. Tienen además, una contagiante simpatía como no la hay en otras obras de la literatura chilena y, quizá, extranjera. Las escenas de amor entre Curipipe y Margarita son realmente encantadoras y el espíritu del muchacho, para enfrentarlas tiene deliciosa sensibilidad.

ELEVACION.— Es importante destacar que el autor exhibe a sus personajes no como simples muñecos adecuados para atravesar la imaginación del lector de sórdidas realidades. Hay un evidente propósito, casi exagerado, en veces, de darles elevación y belleza, de mirarlos con indisimulada ternura, con ánimo de una piedad que sólo puede ser cristiana. No se caracteriza la obra por tener carácter de denuncia. La sola denuncia que pudiera haber a través de estas páginas es la solicitación de una mayor elevación cultural y educativa. El narrador se nos presenta como hijo de profesor. Ello nos lo explica. Mucho más aún se nos aclara por la figura de la madre —que es magnífica— y por seres que van decayendo. Casualmente, este propósito redentor se hace casi exagerado, restándole levemente valor artístico a la obra. Pero es la natural contrapartida de estos pintorescos y vagabundos personajes. "El mundo herido", "La sangre y la esperanza" e "Hijo de ladrón", forman una inseparable trilogía de la educación en nuestras letras. Y ello me ha hecho ver hasta qué punto Chile ha debido llegar a ser un país educativo y formador de conciencias sociales y culturales.

PERSONAJES.— No hay ningún grito revolucionario en "El mundo herido". Hay, en estas páginas, tan solo, rica vida chilena, ricas escenas de gran valor literario, sueltos diálogos llenos de picardía y gracia, mucho amor hacia cierto sector de los humildes. La figura de la madre, la del propio narrador —Curipipe— la exquisita de la pequeña muchacha que deriva hacia la prostitución, la de las tres muchachas que llegan a vivir al conventillo porteño y que ejercen el oficio más antiguo de la humanidad, resaltan a través de estas páginas con apreciable desenvoltura. Los vagabundos, los muchachos que se dicen a sí mismos carne de presidio, tienen, también, un eco resonante en la imaginación. La bondad, a veces casi llorosa, que atraviesa la novela, le da un cierto halo melancólico. En resumen, "El mundo herido", es obra que se lee con extrema facilidad. No me sorprenden [illegible] crudezas. Ya las conocía a través de hechos que me contara el [illegible] Hurtado.

EL AUTOR.— A través de una entrevista que le hiciera Sánchez Latorre, sé que el autor ha sido vagabundo en su infancia; que solía viajar a pie entre Santiago y Curicó, porque no le gustaba el liceo ni las aulas; que se incorporó después al primer año de humanidades en el Liceo Amunátegui, donde tuvo de profesores a Rubén Azócar y Fausto Soto, quienes lo inclinaron a escribir; que abandonó el Li-

(A LA PAGINA IV)

CRONICA...

(DE LA PAGINA III)

sec en el cuarto año y volvió a la calle; que se reintegró al quinto año, después; que fue carabinero 10 años, secretario de la revista de esa entidad; campeón de baile porque le fascina el jazz; oficial de secretaría en el Ministerio de Educación, lo que es ahora. Ha publicado "Juan Firula", 1948, (dos ediciones) y "El carretón de la viuda". Dice recordar a sus compañeros de tropa en Carabineros con afecto inolvidable y apreciar la literatura de Nicomedes Guzmán. Lo llaman el "Gorki chileno".

M. E.

NOTA.— Las personas que deseen enviar libros u otras publicaciones para su comentario, deben hacerlo a Huérfanos 1463. Depto. 12.

El pesimismo de Sócrates

CONSTRUIA Sócrates una casa, y todos criticaban la obra.

Decían unos que el interior era indigno de persona de tanta valía. A otros pareciales mal la fachada, y todos estaban conformes en que la habitación era pequeñísima.

—¡Qué zaquizamí —exclamaban—; no podrá moverse ahí dentro!

—Tal como es la casa —respondió el filósofo—, daría gracias a Dios si pudiese verla llena de amigos verdaderos.

EL MISTERIO DE ANHERST

No es costumbre en nuestros días concederle mucho más de una breve mención al gran misterio de Anherst. Hubo multitud de pruebas incontrovertibles en el tiempo en que se produjo, pero los años han amarillecido los testimonios.

En 1878 una fuerza extraña decidió instalarse en la casa del señor Daniel Teed, en Anherst, Nueva Escocia. La fuerza pareció centralizarse en torno a la persona de la hija del señor Teed, nombrada Esther. Por dos años la fuerza continuó ejerciendo una poderosa influencia. Luego desapareció.

Durante esos años embrujados, transformó la casa de Teed en un manicomio. Fósforos encendidos caían desde el techo, los trajes se incendiaban, los muebles eran arrojados unos contra otros, los objetos de metal colocados en la falda de Esther se tornaban repentinamente al rojo vivo, grandes explosiones se escuchaban constantemente. Los cuchillos y otros objetos eran esgrimidos de modo invisible, y danzaban a través de las habitaciones, y los lápices se animaban extrañamente, escribiendo frases o trazando figuras en las paredes.

Andrew Lang, renombrado pedagogo mundial, investigó el caso, y llegó a la conclusión de que alguna fuerza misteriosa actuaba y producía tales fenómenos. Pero al final este misterio, como otros muchos, dejó de conmover a la gente y se olvidó por completo.

CORTESIA ELASTICA

Monsieur de Cambaceres decía, en los banquetes que daba a sus invitados, según el grado que tenían:

—¿Me permite usted que le sirva un poco de pato?

—¿Le sirvo un poco de pato?

—¿Un poco de pato?

—¿Pato? —decía a los que no exhibían ninguna distinción, y que no tenían el menor galardón que mostrar.

De CARLOS PRENDEZ SALDIAS

El humo, los pájaros marinos y la fragancia

EL GRAN POETA belga que hiciera un maravilloso canto científico de la vida de las abejas, demostró a la humanidad que hay bellezas insospechadas en los seres vivientes y en las cosas, tal vez sólo en apariencia, muertas.

Cuando uno se da a pensar en la vida del humo en el espacio y recorre con la imaginación, desde el instante de su nacimiento entre los crujidores leños encendidos, hasta que toma el espeso volúmen con que comienza su vuelo sin destino, a veces negro de carbón y ceniciento las más, para adquirir, al fin, el blancor de una nube que no será lluvia amenazante, se nos queda en el espíritu asombrado el recuerdo fugaz de una vida que se desvaneció sin entristecernos.

Le vimos surgir con la apacible alegría de nuestros ojos que reposaban en el fuego intranquilo, y lo seguimos, tal vez con la envidia secreta que nos produce una errancia sin término, en su ascender sin prisa por los tramos invisibles del aire.

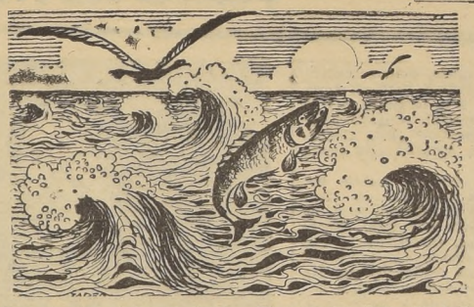

Y no más. Un nacer entre llamas enloquecidas y un desvanecerse en quietud más allá del reino conocido.

Se dice, por quienes todo lo saben, que las partículas imperceptibles del humo andariego no se pierden entre la brisa ni se enredan en las nubes huracanadas, sino que vuelven a la tierra en un caer de alas pequeñitas que no perciben las retinas humanas.

El poema del vuelo infinito queda así destruido por la vanidosa sabiduría de los hombres.

Pero como si la poesía que debiera reinar en el mundo quisiera vengarse de la soberbia con que se la destruye, preguntas furtivas, hieren la intromisión de los sentidos escrutadores: ¿Dónde mueren los pájaros marinos? ¿Sobre las aguas o en la tierra que detestan?

Los vemos perderse en la lejanía azulenca, en plácido reposo, las alas extendidas, y retornar, trás un vuelo que a nuestra haraganería le pareció interminable, a echar su sombra grácil sobre las dunas y los pinares. Y otra vez al viaje largo, casi rozando la espuma en transparencia, para dejar el asombro en nuestra menguada fantasía que no comprende la belleza inútil de lo que no puede tenerse entre las manos.

No se ve con frecuencia el cadáver de un pájaro marino sobre las arenas caminadas. Tal vez busquen para su agonía las rocas que más se internan en las aguas, o acaso sientan el presuroso llamado de la muerte cuando más confían en su vuelo sobre el mar.

Los jactanciosos conocimientos humanos no han aclarado todavía este poema triste de las aves marinas, cuyo nacer puede suponerse sin alardes imaginativos, pero cuyo fin está, por suerte, entre los bellos misterios todavía indescifrados.

Pero temo que alguien, en algún rincón del mundo, con la manía de las estadísticas estrafalarias, anote un día regocijadamente el número más o menos exacto de pájaros marinos que vio caer sobre las aguas y, en las tierras solitarias que la circundan. Y otro crimen más se habrá cometido en contra de la divagación y de la fantasía.

Pero aunque todos los bellos misterios que hacen amable la vida sean aclarados por quienes buscan con pasión delirante el comienzo y el fin de los seres y de las cosas, algo tendrá que salvarse de esa manía perseguidora, y ese algo será, para bien de muchos, la tenue fragancia de las flores que se marchitan en las ramas que las sostienen.

Ignoro qué dirán los serios botánicos para explicarnos la razón del aroma en algunas flores y en algunas hierbas silvestres. Acaso hablen de fabulosas combinaciones químicas que se producen en las raíces de esos vegetales o de la existencia de glándulas mantenidas por el protoplasma creador para atraer algunos insectos y facilitar así la fecundación que asegure la permanencia de la especie.

Más allá, sin embargo, de cuantas lucubraciones científicas puedan estimarse como ciertas, quienes cumplimos este grato oficio de vivir sin que nos inquiete el conocimiento recóndito de lo sorprendente, veremos en esa fragancia que nace y se desvanece uno de los grandes poemas del universo misterioso.

Se nos podrá decir que esa fragancia está constituída por partículas invisibles, infinitamente más pequeñas que las del humo caminante, y que a su desintegración sigue la ausencia definitiva de su hálito agradable.

Se nos podrá decir eso, y otras aseveraciones temerarias y positivistas. Pero nada ni nadie conseguirá convencernos de que cuando la flor y la hierba pierden su aroma de encantamiento, éste no siga existiendo, aunque imperceptible para nosotros, en los dominios del aire. Y quien sabe si hasta la brisa que recibimos jubilosos no sea sino el suave torbellino de las fragancias que se desvanecieron sin morir.

El humo, los pájaros marinos y el aroma fugaz ¿no serán las razones del ensueño para quienes fijan los ojos anhelantes en la lejanía que no ven?

C. P. S.

De VICTOR RUIZ

GARCIA LORCA EN BUENOS AIRES

TRABAJADOR infatigable, se levanta casi al alba, y luego de sus ejercicios gimnásticos, que nunca dejaba de hacer, se ponía a escribir "con la mente todavía incontaminada con los diarios y turbulentos acontecimientos del mundo, que perturban el alma", según decía él mismo.

Desde sus andanzas en España, a través de pueblos y villorrios con su trashumante teatro de "La Carreta", había aprendido a ganarle tiempo al tiempo, y, como muchos creadores y hombres de estudio, había por propia experiencia que, conforme al aforismo de Benjamín Franklin, "La llave del éxito, está debajo del despertador".

Sencillo y cordial, franco en su trato, incapaz de disfrazar sus sentimientos, y claro y terminante en su lenguaje, salpicado de gráficos españolismos, Federico García Lorca, en la cúspide de su fama literario, parecía que ignoraba de propósito el sitio preponderante que había llegado a ocupar en las letras de habla castellana, y no pontificaba ni dispensaba el favor de escuchar o de hacerse escuchar, vanidosamente, como algunos otros escritores encaramados en el relumbrón de un fácil renombre.

Era desde el principio un camarada fraternal, o no lo era nunca, por mucho que se tratara de frecuentarlo. Porque cuando alguien no le caía bien, no se cuidaba de no mostrarse a veces hasta agresivo. Eso le sucedía cuando tropezaba con algún exagerado admirador que se empeñaba en alabar su obra en exceso, para halagar su orgullo, o con los fatuos que se afanaron por demostrarle talento y cultura que estaban lejos de poseer.

—Me revientan los tíos éstos, que pretenden marearlo a uno con zalemas y zirigañas —refunfuñaba, sinceramente disgustado—. O que se sienten el centro del Universo por cualquier burrada que hayan escrito...

A la manera de Honorato de Balzac, que hizo suya la norma de Apeles: "Nulla dies sine linea", García Lorca no dejaba de escribir ni un sólo día. No era raro que interrumpiera la conversación para hacer rápidas anotaciones en el primer papel que encontraba a mano. Pero, no hacía ésto como una exhibición de su profesión de escritor, sino porque, como él explicaba, hasta que no dejaba impresa en el papel una frase feliz, una sugerencia, un pensamiento brillante le quedaban martilleando la cabeza "como un dolor de muelas"...

Personalísimo para todas sus cosas, sin que jamás le preocupara lo que pensaran u opinaran de él los demás, tenía adquirida la costumbre de vestir ordinariamente un sencillo "overall", como traje de trabajo.

—Es que así me siento más cómodo —declaraba—, más en carácter para mi humilde labor de obrero del pensamiento. Creo que los que trabajamos en este oficio de las letras, tan honrado y laborioso como cualquier otro, tenemos el derecho de usar un traje aparente para hacerlo, y ninguno mejor que éste, por su holgura y su simplicidad.

En Buenos Aires, donde llama la atención, y es objeto de burlas y de críticas cualquier cosa que salga de lo común, esa modalidad del poeta español les parecía a muchos una "pose". Más la impasibilidad de García Lorca, acabó por imponerse, al menos, en el mundillo de las letras. Se le disculpaba aquella "chifladura del gallego", en gracia a su enorme talento, y se le quería y admiraba.

Federico García Lorca

Vivía entonces en el Hotel Castelar de Avenida Mayo y su figura se había hecho familiar para los "habitués" de los cafés de la gran arteria urbana donde se reunían escritores, cómicos y artistas.

En el Teatro Avenida, Lola Membrives, genial intérprete del teatro garcialorqueano, representaza en esos días, el drama "Bodas de Sangre", con clamoroso éxito. En otro teatro de calle Pellegrini, el Coliseo, ya desaparecido, Paulina Singerman estrenaba la comedia de Lope de Vega, "La Niña Boba", modernizada por García Lorca, obteniendo otro suceso remarcable. Así que el nombre del poeta se hallaba en activa circulación.

Le interesaba mucho conocer la literatura de todos nuestros países, y leyendo ocasionalmente mis versos le oí comentar una vez:

—Vosotros los indoamericanos, sois masoquistas. Os complacéis en torturaros por nada. Tal vez ésto se deba a la herencia morárabe recibida de España y mezclada a vuestra sangre indígena de razas pericitadas. Pero es necesario que luchéis contra esa perniciosa influencia: América es el Continente de la esperanza, el mundo del mañana y su expresión literario debe ser optimista, prometedora, de tono triunfal... No os conviene imitar el módulo de literaturas decadentes y enfermaros de males, anímicos imaginarios. Vuestro signo debe ser la robustez de los recién nacidos y la pletora de energía de las selvas y de los torrentes de esta América brava.

Sin embargo, le gustaba la música boliviana, que escuchaba continuamente en discos grabados por ese magnífico maestro que fué Alberto Ruiz, con su famosa "Lira Incaica Boliviana". Eran muy amigos, y precisamente porque este mi pariente le había obsequiado libros míos, el poeta español pidió conocerme y pude ser también amigo de él.

—Esta música —comentaba— tiene un contenido extraño, algo que nace de muy hondo, como un dolor decantado por siglos, que afiora en un lamento todavía a medias expresado. Yo creo que tendría que nacer un poeta indio, auténticamente indio, sin mezcla de ninguna clase y que sobrellevara en sí todo el dolor y el fatalismo de su raza, para traducir en versos, en un canto puro, el secreto de esta música, que a Uds. mismos no les acaba de ser revelado. Yo la entiendo muy bien, hasta dónde es posible, como entiendo la música gitana, porque hay cierta identidad en el sufrimiento y en el sentimiento del "karma" racial entre indios y gitanos. Algún día iré a recorrer vuestras tierras, en Bolivia y el Perú, para penetrar hasta la misma entraña de esa raza milenaria, que fué capaz de levantar un Imperio, y que hoy agoniza sin remedio, porque seguramente ha completado su ciclo histórico.

Cuando García Lorca comenzaba a hablar, con su viveza de expresión y su labia fecunda, uno no se cansaba de escucharlo. Tenía juicios certeros y la palabra justa para todo.

Una de las últimas veces que lo ví, una tarde en que nos había invitado a tomar el té en su alojamiento, lo encontramos furioso, echando "periquitos". Le pregunté por qué se hallaba en tal estado de irritación, que no trataba de disimular. Estalló su verba tonante:

—¿Habráse visto peor ralea de gentes?... Unos señoritingos pisaverdes y unas damiselas empingorotadas que no valen un ajo, no quisieron sentarse en el comedor a almorzar al mismo tiempo que yo, porque estaba vestido de "overall"!... Me confundieron con un obrero y protestaron de que ocupara una mesa cerca de ellos, como si un obrero no fuera tan digno de respeto como ésos... tales por cuales! Y como parece que son "animales" de muchas campanillas y muchas pesetas, el otro imbécil del administrador creyó de su deber invitarme a salir del comedor, para que me vistiera correctamente!...

El más que penoso, ridículo incidente, tuvo eco inmediato en la prensa, que se pronunció casi toda en favor de García Lorca y censuró la intolerancia de los otros. Y el famoso escritor siguió viviendo en el hotel, y luciendo tranquilamente su "overall".

Dos años más tarde, Buenos Aires, como toda la América y el mundo, era sacudido por la terrible noticia del fusilamiento de Federico García Lorca por las huestes falangistas, en el baño de sangre que asolaba a España. Y de esa manera, el glorioso poeta, en plena juventud y cuando todavía se esperaba de su genio una obra más sazonada, si cabía, que la realizada hasta entonces, ingresaba triunfalmente en la inmortalidad...

V. R.

Gotario de buen humor

—¿Tan distraído es Joaquín?

—¡Una barbaridad! Con decirte que el día de su casamiento preguntó quién era el novio para felicitarlo...

A los niños que antes llamaban de pecho, ahora los llaman de biberón.

Amigo Rodríguez, ¿qué le pasa?

—¡Ay! ¡Ay!... Es que ando con un dolor de muelas terrible.

—Pero no se apure usted. Mire, cuando a mí me duelen las muelas me voy a mi casa, me da unos besitos mi mujer, y se me calma el dolor.

—Sí, pero, ¿dónde encuentro yo a su mujer a estas horas?

—¿Recuerdas lo arriesgado que era Toribio? Bueno, pues iba corriendo en su bicicleta, chocó contra un ómnibus y una de las ruedas le pasó por encima del pie.

—¡Yo siempre dije que este muchacho se iba a romper la cabeza algún día!

EL VAGABUNDO DELGADO. — Nunca supe que el hambre fuera tan dolorosa. Siento el estómago completamente vacío.

EL IDEM GORDO.— ¡Bah! ¿Quieres comparar el vacío de tu estómago con el del mío?

PAZ ESTENSSORO DEFINE SU

ENTREVISTA EXCLUSIVA AL PRESIDENTE

PREGUNTA.— En Chile y en el mundo, Bolivia comienza a hacerse respetar y admirar por su radical Reforma Agraria. ¿Se parece ésta a la rusa de 1917, a la mexicana o a la reciente china? O si no, ¿qué las diferencia? ¿Cuándo piensan terminarla? ¿Qué obstáculos se presentan? ¿Está conforme el indio con el Decreto de Reforma Agraria? ¿No aspira a quedarse con toda la tierra?

RESPUESTA.— Necesariamente la reforma agraria boliviana tiene similitud con las demás realizadas en otras épocas o en otros países, ya que el objeto principal es el de repartir la tierra de un modo socialmente más justo. Nuestra Reforma Agraria tiene, sin embargo, características que la diferencia de las otras que Ud. ha mencionado, tanto por su diferente orientación política con los regímenes que las llevaron a cabo, como porque nuestra realidad nacional, a la que nos hemos ceñido, es también diferente a la de esos países.

El objetivo fundamental de la Reforma Agraria boliviana ha sido terminar con los resabios feudales existentes en el campo, con la liquidación del latifundio y la dotación de tierra a todos los campesinos, liberando, así, extraordinarias fuerzas productivas. Aun los antiguos terratenientes han conservado, a condición de convertirse en productores progresistas, una extensión de tierra fijada por ley. No hemos hecho concesiones de tipo político al realizar la Reforma Agraria. Tanto es así, que varios altos dirigentes del M. N. R. y miembros del Gobierno han sido afectados en las tierras que poseían. En esto, por ejemplo, se diferencia de la Reforma Agraria china, en cuya ejecución no se han tomado en cuenta las propiedades de miembros influyentes del partido gobernante, e inclusive de latifundistas que, durante la guerra, mantuvieron una actitud afín a la del Partido Comunista.

El Presidente de Bolivia, Excmo. señor Víctor Paz Estenssoro, en su despacho, durante la entrevista que le concediera a la escritora Blanca Luz Brum

El día mismo en que se dictó el Decreto de Reforma Agraria (2 de agosto de 1953) todos los campesinos adquirieron la propiedad de las parcelas que trabajaban. De entonces a la fecha se han dotado ya en las extensiones que fija el decreto como unidad de dotación, según las diferentes regiones del país, a trece mil veinte campesinos. No se ha avanzado más por la escasez de topógrafos, pero creemos salvar este inconveniente en el año próximo con el empleo de aerofotogrametría.

Pregunta Ud. si el indio está conforme con el decreto firmado en Ucureña. Una evidencia inobjetable de ello constituye el hecho de que la Reforma Agraria está siendo cumplida en todo el territorio dentro de una atmósfera de tranquilidad y responsabilidad. Ello prueba dos cosas: que el decreto responde a las necesidades vitales de la nación y de su población campesina, y que el campesinado a su vez ha llegado a un extraordinario grado de madurez política y social.

Contra lo que generalmente ocurre, inmediatamente después de una reforma de tal magnitud, en el caso boliviano, la primera cosecha posterior a la Reforma Agraria registró un considerable incremento.

Pero un resultado de la Reforma Agraria de alcance imponderable es el cambio espiritual que se ha producido en la población indígena. El indio boliviano de hoy no tiene ninguno de los rasgos psicológicos con que se lo pintaba, y que en verdad no eran sino consecuencia de la opresión y explotación a que estaba sometido.

PREGUNTA.— Todo hace pensar que la Revolución Boliviana no marchará por los caminos del clásico capitalismo ni el comunismo. Será por lo visto algo intermedio, original y propio. ¿Cuál es su doctrina propia económica, social y política? ¿Qué tipo y forma de sociedad piensa arquitecturar?

RESPUESTA.— Evidentemente la Revolución Boliviana no está marchando ni marchará por los clásicos caminos del capitalismo ni del comunismo. Su estilo es propio y fluye de la suma de factores que conforman este país. Nuestro realismo, alejado de toda ortodoxia, ha sido hasta ahora una de las fórmulas de su éxito.

No rehuimos el capital extranjero para poner en explotación los extraordinarios recursos potenciales del país, pero consideramos que ciertas actividades económicas que son vitales para la nación tienen que estar en manos del Estado.

Creemos que el interés y la felicidad de la colectividad están por encima del egoísmo personal, pero sin que ello signifique que ha de aplastarse la personalidad individual. Con nuestra política de elevación del nivel de vida para las grandes mayorías nacionales estamos creando las condiciones necesarias para que todos los bolivianos puedan desarrollar con plenitud las cualidades de su espíritu.

PREGUNTA.— Señor Presidente, he leído algunos de sus discursos pronunciados en grandiosas horas para su pueblo, conozco también sus "Pensamientos", y no parece Ud. un líder sudamericano, parece más bien un cantero que tallara en piedra sus pensamientos, seco, objetivo y directo, despojado de toda euforia literaria, ¿es que no le gustan ni la poesía ni la novela?

RESPUESTA.— Se puede hablar al pueblo con un lenguaje desnudo de todo artificio y mostrándole la médula misma de los problemas cuando no defiende otro interés que no sea el del pueblo. Mostrando la verdad sin necesidad de acudir a bellos ropajes, logrando conservar la fe de la gente que tras una lucha de años, heroica y sacrificada nos llevó al poder.

Este pueblo construyó en piedra la civilización del Tiahuanaco. Ud. habrá visto al cruzar la Cordillera como las comunidades indígenas han dominado la piedra sirviéndose de ella como elemento de vida... la expresión oral de sus ideas puede tener analogía con la obra de sus manos. La tarea grandiosa que está cumpliendo el pueblo boliviano parece en cierto modo de novela, y cuando la haya logrado creo que merecerá realmente el canto de la poesía.

PREGUNTA.— ¿Por qué no hay mujeres en los puestos de primera fila, en el Gobierno? ¿No están preparadas para el caso? ¿No les tienen confianza? Y, ¿cómo pueden prepararse si no se les da oportunidad? No olvide, Presidente, la importancia que tiene la presencia de la mujer en todas las grandes cosas de la vida.

RESPUESTA.— No son justificadas sus preguntas. El M. N. R. ha sido el primer Partido en Bolivia que se ha preocupado por la obtención de los derechos femeninos. En 1944, en el Gobierno Villarroel, otorgamos a la mujer el derecho del voto en las elecciones municipales. El decreto del voto universal, dictado en mi Gobierno, establece el derecho a voto para la formación de los poderes públicos a todos los bolivianos, hombres y mujeres mayores de 21 años, siendo solteros, o de 18 siendo casados, cualquiera que sea su grado de instrucción, su ocupación o renta. Ha sido abierto también el acceso de las mujeres a la judicatura en las mismas condiciones que los hombres. En el máximo organismo del Partido, que es el Comité Político Nacional, figura una mujer. Casi todos los servicios de asistencia social son dirigidos en Bolivia, por mujeres. Si todavía no hay una mayor participación de la mujer en la vida política, se debe a que recién con el advenimiento del M. N. R. se le ha otorgado estos derechos.

PREGUNTA.— ¿Cuál es la situación económica de Bolivia? ¿Cómo se piensa, y para cuándo, detener la inflación?

RESPUESTA.— Estamos atravesando una situación crítica producida fundamentalmente por la baja del precio de los minerales en el mercado internacional.

Los minerales constituyen el 90 o|o del valor total de nuestras exportaciones y los artículos de primera necesidad y materias primas forman más del 72 o|o del valor de nuestras importaciones.

Los ingresos de divisas han disminuido, pues, casi verticalmente con la caída de precios de nuestros minerales, pero nuestras importaciones son rígidas y no admiten disminución, sino con riesgo de someter al pueblo a un estado de aniquilamiento. La ayuda americana en artículos de alimentación nos ha permitido evitar este riesgo y a la vez continuar con el programa de desarrollo y diversificación de nuestra economía que habíamos empezado con recursos propios. Estamos empeñados en producir en el país muchos de los artículos de alimentación y materias primas que ahora se importan. Al propio tiempo realizamos un esfuerzo para racionalizar el trabajo en las minas con el fin de disminuir sus costos. Así estamos encarando el problema, en cuanto se refiere a las divisas.

Evidentemente el país sufre un proceso inflacionario que se inició con la guerra del Chaco. En el último tiempo se ha acelerado, porque hemos tenido que financiar con préstamos del Banco Central los déficit de la minería y del Tesoro Público emergentes de la baja cotización de los minerales.

En estos momentos estamos realizando un supremo esfuerzo para disminuir [illegible] caso inflacio[illegible]

PREGUNT[illegible] bio de Consti[illegible] cará a algun[illegible] tituyente? ¿Se[illegible] tendimiento [illegible] audaz, de[illegible] Argentina, Ch[illegible] sil y Perú? [illegible] ésta sería la [illegible] vuestra Revo[illegible]

RESPUEST[illegible] se concluya [illegible] ciudadanos [illegible] acuerdo a la [illegible] sal, convocar[illegible] gislativo. La [illegible] bada en el G[illegible] rroel, con [illegible] constituye un [illegible] para abarcar [illegible] de Bolivia.

El Gobierno [illegible] Nacional ha [illegible] sil y Argentin[illegible] intercambio [illegible] ran satisfac[illegible] tudia la conc[illegible] cambio entre [illegible] nes hermanas [illegible] che los vínculo[illegible] sino que com[illegible] economías per[illegible] haciéndolas c[illegible] pendientes.

PREGUNTA[illegible] dista yanqui [illegible] Ud. con Figue[illegible] France, Nehru [illegible] de estadistas [illegible] gos de los Est[illegible] al mismo tiem[illegible] de los Estados [illegible] na Ud. mismo [illegible]

RESPUEST[illegible]

> "BOLIVIA, DESPUES DE UNA NOCHE DE UN SIGLO, HA DESPERTADO A LA VIDA DE LA LIBERTAD Y LA DEMOCRACIA, Y ESTA FORJANDO LA GRANDEZA DE SU DESTINO"

LA televisión

Existe, en la actualidad, una imperiosa necesidad de captar y asimilar conocimientos, al par que una creciente sed de información. Ha aumentado el público lector de diarios y revistas. Ha crecido, asimismo, la afluencia de espectadores al cinemascope y 3—D, y son contados los hogares donde falta un receptor de radio. En consecuencia, el periódico, la revista, el cine y la radio se han hecho indispensables en la vida cotidiana. Esta afición, transformada ya en necesidad, se hace sin considerar que el desembolso mayor por compra de diarios y revistas para informarse sea una lujo; sin tomar en cuenta que el hecho de ir a ve[illegible] nifique gasto excesivo, ni que [illegible] zos, de un receptor de radio [illegible] pendio.

Tal afán por informarse, po[illegible] educarse en esta forma ha [illegible] arrollo del medio moderno m[illegible] comunicación. Lo que Siemens [illegible]

Alemania, denominaran —en [illegible] distancia" (Fernsehen), y que [illegible] mundo sajón con la mágica p[illegible] VISION.

Televisión es, pues, ver una acción a través del espacio y desde una distancia. Técnicamente es transmisión y reproducción de una vista o escena, de personas u objetos, por medio de rayos de luz convertidos en impulsos electrónicos que, a su vez, pueden reconvertirse cuando forman el cuadro en la pantalla del telerreceptor. Dar visión a un receptor de radio fue, entonces, un "shock" que alteró y revolucionó los medios de comunicación.

EVOLUCION.— Llegada la segunda guerra mundial, en 1939, el milagroso invento paralizó en parte su funcionamiento para reaparecer al término de esa conflagración, en 1946. En Estados Unidos estudiaron sus posibilidades desde 1936, sin embargo no tuvieron éxito sino hasta 1941, cuando recién comenzaron los estudios serios para evaluar su significado tanto comercial como educativo. En 1948 salían al aire los primeros programas.

La expectación que provocara la Televisión en Europa y en los Estados Unidos fue mucho más intensa que la habida al advenimiento de la radio. Lo mismo puede observarse en Chile, con la ventaja de que todos los errores cometidos en otras latitudes servirán de valiosa experiencia acá.

EXPERIENCIAS EN CHILE.— Varias son las pruebas que se han hecho, desde 1949, demostrando su funcionamiento, pero ninguna más efectiva que la dada por los técnicos argentinos, en febrero de 1953. Se trasladó, desde allende los Andes, todo un equipo de microonda para funcionar en circuito cerrado, alimentando cuarenta receptore[illegible] parte céntrica [illegible] trópoli. El M[illegible] cación ofreció [illegible] autor de estas [illegible] bajada de Arg[illegible] de sus estudios [illegible] técnicas en el [illegible] así como asesor[illegible] transmisiones [illegible] LR 3-TV, Ra[illegible] Buenos Aires, [illegible] Chas de Ma[illegible] có como asiste[illegible] tores de progra[illegible] da y Schiapacas[illegible] televisados" de [illegible] tiva Vitalicia, [illegible] dio Minería, [illegible]

RAUL GARRIDO, que asesoró al primer equipo de Televisión venido de la Argentina, y becado en la Universidad de Syracuse, tendrá a su cargo las informaciones sobre Televisión que comienzan a publicarse hoy en esta página. El articulista pertenece al Instituto de Radiodifusión del Ministerio de Educación y dictó un curso sobre realización de programas TV en la Escuela de Temporada de la Universidad de Chile en 1954.

La corta [illegible] realizada por [illegible] gentinos sirvió [illegible] relieve su [illegible] trando, de pas[illegible] tos técnicos di[illegible]

Algo que [illegible] esta justa [illegible] enorme interés [illegible] el artista chile[illegible] la ansiedad por [illegible] talles de su [illegible] así como el [illegible] cia personal e[illegible] to al expecta[illegible] momento, pues [illegible] los programas [illegible] vieron mejor [illegible] de Castro, Hil[illegible] García y el p[illegible] vich. Esta m[illegible] de la Televisión [illegible] cibido en 1953 [illegible] nuestros artis[illegible]

Doctrina ECONOMICA, Social Y POLITICA DE BOLIVIA, POR BLANCA LUIZ BRUM

nar sobre mí mismo, le ruego excusarme.

PREGUNTA.— La oposición boliviana dispersada en países sudamericanos me ha hablado acerca de robos, de negociados y enriquecimientos ilícitos, y aún he tenido oportunidad de leer estas acusaciones en la prensa de La Paz. ¿Es real el cuadro? De ser así, ¿Qué medidas piensa adoptar su Gobierno?

RESPUESTA.— Es característica de todo proceso inflaciona-

rio la tendencia especulativa. Aquí la estamos sufriendo. Más bien que robos o negociados se dan casos de especulación en la venta de los artículos importados, la reexportación de los mismos y el aprovechamiento, por cualquier medio, en las diferencias del tipo de cambio. Habrá leído Ud. en la prensa de estos días cómo se ha castigado el delito cometido por elementos que contrabandeaban minerales. Estos casos, en buena hora, constituyen una excepción, y cuando se presentan, el Gobierno aplica sin contemplaciones políticas las penas establecidas por la ley.

En cuanto a robos, malversaciones y negociados, los casos aislados que ahora se presentan no pueden compararse con lo que ocurría en la época de los Gobiernos anteriores, en que toda esta secuela de vicios iba aparejada a una completa esterilidad en la acción del Gobierno.

PREGUNTA.— ¿En qué podría consistir la solidaridad o la ayuda de los pueblos latinoamericanos hacia de Revolución Boliviana? ¿Qué mensaje desearía usted? trasmitir, por intermedio de mi modesta condición de mujer y escritora, a los pueblos de la América del Sur?

RESPUESTA.— Necesitamos la comprensión de los demás pueblos del Continente. Bolivia, después de una noche de siglos, ha despertado a la vida de la libertad y la democracia y está forjando la grandeza de su destino. Muchas veces, los moldes y las normas que aplicamos para la solución de nuestros problemas, no corresponden en otros países a la solución de sus problemas. Dentro de su unidad, los pueblos de América muestran una gran diversidad entre sí, producida por su desigual desarrollo económico.

Todos los pasos que estamos dando tienen una clara meta: lograr que el pueblo boliviano sea dueño de su destino a través del dominio sobre sus riquezas naturales, y que goce del pleno ejercicio de una auténtica democracia, mediante la participación de sus mayorías en la vida nacional.

Si logramos esa comprensión, tan cara a nosotros, recién podremos decir que el pueblo boliviano no se halla solo.

América está llamada a tener un noble y común destino. Los bolivianos estamos haciendo de nuestra parte la tarea que nos corresponde para edificar esa Patria grande que será en el futuro nuestro Continente. A tiempo de reclamar esa comprensión, envío a nombre de mi pueblo un cordial mensaje de paz y amistad a todos los pueblos hermanos.

B. L. B.

La Paz, diciembre de 1954.

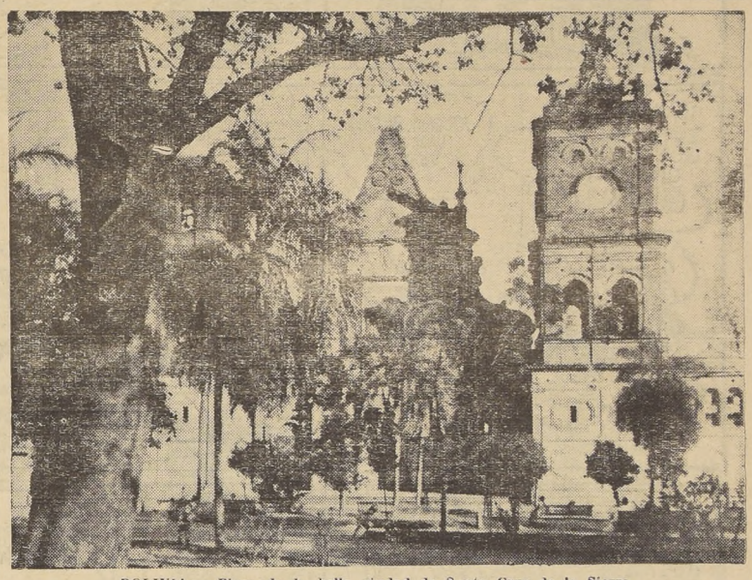

BOLIVIA.— Plaza de la bella ciudad de Santa Cruz de la Sierra

ENTRE nosotros

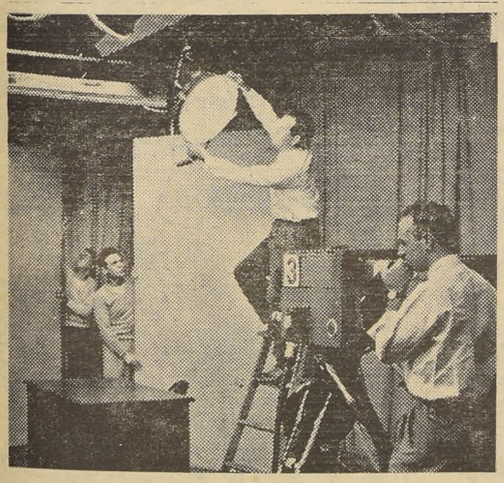

Raúl Garrido en plena labor, cuando actuó asesorando al personal de transmisiones de LR-3-TV, de Radio Belgrano, de Buenos Aires, durante su visita a Chile. Garrido cumplió la misión de asistente de los directores de programas, señores Borda y Schiapacase, en los "shows televisados" por Radio Minería y Cooperativa Vitaliacia.

diales están a la espera del cambio que habrá de operarse en algún tiempo más, del sonido de un receptor de radio de la visión de un telerreceptor. Pero debemos convenir en que habrá que preparar adecuadamente al personal técnico; que no será posible realizar un libreto para televisión solamente a base de lo poco que se ha oído y leído. Urge la capacitación de aquellos trabajadores de la radio que ven en la Televisión en Chile una esperanza de progreso.

PAPEL DE LA TELEVISION. La radio tiene el poder de atraer y mantener el interés del auditor; de estimular la imaginación y de ayudar a retener. En cambio, la televisión atrae y mantiene el interés poderosamente. En cuanto a estimular la imaginación, es un tanto menor que la originada en la radio, debido al detalle agregado en el cuadro. Sin embargo, en lo referente a la retención, ésta sí es más vigorosa, pues la imagen impresiona considerablemente sobre la vista.

No podemos calificar a la televisión como un elemento más de entretenimiento. Es indudable que si el cine, la revista y la radio entretienen, la TV no sólo hace lo mismo, sino que les aventaja con creces en materia de orientar y de informar.

R. G.

NOTICIARIO TV

LA CORPORACION de Radio de Chile S. A. (RCA Chile) terminará en el mes de julio de este año, la construcción de su Fábrica de Tubos Catódicos, que será la base para equipar los telerreceptores. La RCA en Chile es la única que ha elaborado serios estudios técnicos de las torres de retransmisión a través de los cerros existentes entre Valparaíso y Concepción.

—oOo—

DE LOS PAISES Sudamericanos, Venezuela demuestra ser el más adelantado en materia de TV. Tiene ya tres plantas trasmisoras que denominan; Canal 2, 4 y 7. Son de propiedad de las Estaciones Radiotelefónicas de Caracas. Diariamente trabajan, en estas estaciones, 4.530 personas, entre las 11 de la mañana hasta las 24 horas.

—oOo—

CUBA mantiene programas de calidad, trabajando en cadena con telecastings norteamericanas. Actualmente funcionan seis estaciones, con un total de 130.000 telerreceptores. En la inauguración del Canal 12, participaron artistas tan célebres como Pedro Vargas, Xavier Cugat, Libertad Lamarque, Carmen Miranda, Bing Crosby y Jean Sablon.

—oOo—

LR3-TV, RADIO Belgrano, sigue a la vanguardia de la Televisión en Buenos Aires. Sus programas son variados. Uno de ellos "Nuestra América es así", es de gran alcance internacional, presentando el arte popular peruano y paraguayo. Existen otros programas sobre "Teleteatro" y "Hacia la belleza por la Cultura Física".

—oOo—

LA UNIVERSIDAD de Chile no contempló este año los cursos de Televisión que ofreció el año 1954. Sin embargo, la Universidad Católica ha seguido dictando cursos técnicos sobre Televisión, haciendo ensayos profundos desde una torre de trasmisión experimental, ubicado en el Cerro San Cristóbal.

REALIDADES PARA CHILE

LOS SERVICIOS Públicos en Chile podrán participar activamente en TV como medio de información y orientación a toda la colectividad. Esta posibilidad visual juega un papel importante en la cultura de nuestro pueblo, y basta citar algunos organismos para darse cuenta que la TV es necesaria en nuestro ambiente.

Las Municipalidades podrán confeccionar programas sobre aseo y cuidado de la ciudad y jardines, mercados y ferias libres, y la inspección de productos alimenticios.

El Cuerpo de Bomberos podría activar sus recomendaciones para evitar y prevenir toda clase de amago de incendio casero y el cuidado de los artefactos eléctricos como así de las cocinas a parafina.

La Dirección General de Carabineros tendría una labor inmensamente cultural en su campaña del tránsito, indicando el procedimiento que debe usarse para adultos y niños en el sentido de atravesar por las calles.

El Servicio Nacional de Salud, con sus dependencias del Seguro Obrero, Beneficencia (Asistencia Pública), Sanidad y Dirección de Protección a la Infancia, tendría una difusión de tanta importancia nacional que cada uno de estos organismos llenaría espacios de gran cultura e información necesarias.

LENGUAJE TELEVISOR

LOS ANGLICISMOS empleados en TV son específicos, tanto como lo son en los juegos deportivos, como el base-ball, volley-ball y foot-ball, sin embargo, en nuestro medio es posible latinizarlos y en el transcurso de estos artículos iremos reemplazándolos por términos españoles adecuados. Comenzaremos aquí un pequeño guía para un glosario de TV que explicará los términos más usuales:

AUDIO

Todo lo que se refiere a sonido en TV. Proviene del latín "yo oigo". Se relaciona con la corriente que tiene las mismas frecuencias que las ondas sonoras audibles.

VIDEO

Se aplica como prefijo al término Televisión, o sea, son circuitos que conducen ondas que se transforman en visión en la pantalla. Proviene del latín "yo veo".

CANAL

Banda de frecuencias asignadas a un trasmisor otorgado por Servicios Eléctricos tanto en radio como en TV. En trasmisiones standard, el canal es de 10.000 ciclos de ancho; en TV es de 6.000.000 de ciclos.

CABLE COAXIAL

Cable o cables especiales de cobre con un alambre conductor centrado dentro. Se usa especialmente para trasmisión telefónica de radio como TV.

CIRCUITO CERRADO

Señales de TV que no son trasmitidas sino por circuito cerrado, y recibidas sólo por receptores conectados para uso en industrias o de experimentación quirúrgica. Se utiliza para ensayos preliminares de TV comercial.

RELAY STATION

Estación de trasmisión. Trasmisor que automáticamente capta ondas radiales y las retrasmite, aumentando grandemente la distancia cubierta por la trasmisión original. Suele llamársele Estación Repetidora.

EL LADO HUMANO DE LA CIENCIA

NUEVA YORK. (Globe Press).— Quiénes padecen de cáncer extenso, que afecta el hígado, obtienen ahora una mejoría que se prolonga durante siete meses, gracias a la aplicación de dosis concentradas de rayos X, directamente sobre la víscera afectada, informaron recientemente cuatro médicos a la Sociedad Americana del Radium.

Hasta ahora creían los facultativos que al invadir el cáncer el hígado, se trataba de un caso perdido, porque se suponía que el tejido normal del hígado era tan sensible a los rayos X como el tejido canceroso. Basados en tal suposición, consideraban que el tratamiento de rayos X destruía también el hígado.

Los experimentos hechos en el Memorial Center de Nueva York revelan que aún las más altas dosis de rayos X no causan perjuicio alguno a los tejidos del hígado.

Acaba de inventarse un dispositivo que hace sonar una señal de alarma cuando las llantas de un automóvil no se hallan suficientemente infladas. Se trata de un pequeño instrumento de metal que se sujeta a las ruedas del carro y queda en contacto permanente con la llanta. Cuando ésta no se halla debidamente inflada, se dilata bajo el peso del auto y oprime el indicador de presión, haciendo sonar la señal.

Dice el viejo proverbio que la necesidad es la madre de la ciencia. Recientemente, un individuo se quejó a su médico de tener una tos incontenible. Los rayos X revelaron que el origen de sus padecimientos era una tachuela alojada en la porción estrecha del pulmón izquierdo. Sucedió que en los momentos en que el paciente trabajaba en la casa, inhaló una de las tachuelas que tenía en la boca. Parecía que la única manera de librar a la víctima de la tachuela era el empleo de la cirugía, y una operación de esta naturaleza es cosa seria y puede producir complicaciones respiratorias.

Finalmente, al Dr. Arthur Q. Penta, notable bronco-esofagólogo del Hospital Ellis, de Schenectady, se le ocurrió una idea Solicitó al Laboratorio de Investigación de la General Electric, la confección de un pequeño electro-imán, de acuerdo con especificaciones, y conocido hoy como el "Alnico 5". La General Electric hizo el instrumento dentro del menor tiempo posible. Se considera que este electro-imán es el más pequeño que se haya usado para broncoscopías.

En todo caso, el paciente se halla ahora completamente restablecido.

Soldados de Cromwell

CUANDO Cromwell solicitó del Parlamento que le diera soldados para reemplazar a los mercenarios disolutos y borrachos que tenían los ejércitos de la República, insistió en que fuesen hombres que tuvieran la conciencia de sus actos, y así eran los hombres con que formó su famoso regimiento de los "Ironsides".

Del Dr. FERNANDO CASASBELLAS (De la Sociedad Científica de Chile).—

Usted tiene su "doble". ¡Búsquelo!

TODO puede suceder en este mundo, pero a Jorge Hayes le sucedió lo increíble. Arrestado como bandido de tiendas, por el asesinato de James Fitzpatrick, quedó petrificado cuando 6 testigos lo identificaron en rueda de presos como el hombre que había realizado el crimen.

Hayes no había asesinado a Fitzpatrick, ni a nadie. Más, como muchos seres inocentes, enfrentado a tal testimonio comprendió que no tenía escapatoria.

El asesino, un joven de mediana estatura, con una gorra gris sobre los ojos y un chaquetón a rayas verdes y rojas, había entrado en la tienda A. & P. a la hora de cierre, blandiendo un revólver. Disgustado con los 73 dólares que halló en la caja, amontonó a los empleados en la trastienda, para registrarlos. Fitzpatrick, empuñando una botella, golpeó por detrás la cabeza del asaltante, derribándole la gorra y haciéndolo doblarse sobre sus rodillas, pero sin lograr impedir que disparara su arma. Fitzpatrick, mortalmente herido en el pecho, cayó pesadamente, mientras el bandido huía.

El detective John Quinn, designado investigador, hizo un dibujo del salteador, basado en las descripciones de los empleados de la tienda, que, en la galería de fotos de la policía, resultó corresponder a Jorge Hayes, de 21 años, ladrón de autos.

Arrestado en su pieza, en Brooklyn, Hayes llevaba el mismo chaquetón a rayas, y tenía una herida en la cabeza que él afirmó haber recibido en un match de fútbol. Aunque insistiendo en su inocencia, Hayes fué acusado de asesinato y encarcelado en espera de la vista del proceso.

Entretanto, continuaba la ola de asaltos de tiendas, y, en todos los casos, las descripciones del asaltante único coincidían con la de un joven similar a Hayes. Este, encerrado en su celda, pasaba atormentado con visiones de sí mismo amarrado a la silla eléctrica.

Antes de que falleciera Stalin, (a la izquierda), su doble Albert Bursa, cuyo parecido con el mariscal era asombroso, se prestó para muchos comentarios.

HE AQUI LO ASOMBROSO. — Algunos días más tarde, vuelto a la celda después de un recreo, Hayes se estremeció al ver avanzar hacia él a un joven que parecía ser él mismo. No era ilusión óptica, sino un muchachón de carne y hueso, acompañado de un guardia. Se trataba de John Farley, a quien la policía había cazado mientras acorralaba al cajero de un restaurante. El arma de Farley fué enviada al Departamento de Balística, donde se demostró que había sido la empleada para matar a Fitzpatrick. Los mismos testigos que habían señalado a Hayes, señalaron ahora a Farley y éste confesó sus fechorías, siendo enviado a un manicomio con diagnóstico de locura.

Hayes fué puesto en libertad; pero nunca olvidará el susto que pasó; porque, como millones de hombres y mujeres, ignoraba que en alguna parte de la Tierra todos tenemos un DOBLE, un facsímil casi perfecto bueno para engañar a quienes nos conocen.

BUSQUE A SU OTRO YO. — La ciencia explica este fenómeno como un capricho de la naturaleza al crear dos, tres y hasta cuatro seres totalmente semejantes. Aunque puede ocurrir que unos compliquen a los otros en casos como el de Hayes, no son muchas las probabilidades de encontrarse con su ALTER EGO (su otro yo).

Más, usted nunca puede asegurarlo, y, mientras el doble de Hayes casi le cuesta la vida, muchas personas han sacado provecho de parecerse a otras. Fué notable el parecido del Presidente Teddy Roosevelt con Pietro Casini, humilde artesano de Florencia. Sa-

¿Podría usted decir cuál es el Profesor Einstein? Pues bien, es el de la derecha. El de la izquierda es su doble, Mr. Harry Goldberg, sastre de California.

bedora del parecido, la señora Roosevelt durante un viaje a Italia lo visitó. Con sus anteojos y su bigote caído era tanta la semejanza, que a la señora le pareció estar junto a su famoso marido.

Mark Twain tuvo su duplicado en Ethelbert Stewart, del Departamento de Trabajo Norteamericano. Tibor Hindszenty, actor vienés, es una copia al carbón de Rodolfo Valentino. También Mussolini tuvo su imagen en Frank Valentino, peluquero de Nueva York, que aprovechó el parecido para hacer reír al público en un teatro cómico.

Un sitio donde se necesitan dobles es Hollywood. Si Ud. se parece a Clark Gable o a Marilyn Monroe, no pierda su tiempo, porque en la tierra del cine le aguarda un suculento empleo. Sin embargo, la mayoría de dobles de estrellas famosas prefieren destacarse por sí mismas y ser luminarias por derecho propio. Empero, ¿quién va a hacer doble por ellas?

EL MISTERIO DE LOS GENES. —La ciencia explica la naturaleza de los dobles como el trabajo de los GENES, los transportadores de la herencia de una a otra generación. Todos tenemos miles de millones de ellos, distribuidos en todas las células de nuestro organismo. La función de los genes lo y de nuestros ojos, la textura de nuestro cutis, la forma de la boca, de la nariz y de las orejas...., en suma, los genes determinan todas nuestras características físicas y hasta mentales. Los genes, dispuestos en serie dentro de los cromosomas de cada una de nuestros billones de células, nos hacen chicos o altos, gordos o flacos, y vivos o torpes.

La humanidad no puede hacer nada para alterar este "estampado" de la creación, porque los genes de ambos padres se combinan para formar el modelo del hijo, modelo que se distribuye a todas las células del nuevo ser.

Son innumerables las diversas combinaciones de estos genes, y de aquí la desigualdad entre todos los seres. Pero, ocurre una vez una repetición de un modelo, ¡y nace el doble!

Un duplicado perfecto, igual en cada minúsculo detalle es posible, pero prácticamente imposible. Quizás una vez en un billón de veces tal fenómeno es materia de comentarios. Hay casos cercanos, admitidos por la medicina. Más allá, sin embargo, tales ocurrencias se mencionan únicamente en teoría. O quizás, en ficción.

¿DESCENDEMOS ACASO, DE UN UNICO ADAN?— Autoridades en el "fenómeno de los dobles", especialmente el Dr. Von Bemmelen, de la Universidad Holandesa de Groningen, adhieren a la teoría de que los dobles son siempre parientes de sangre, aunque la relación sea distante. En todo caso de sorprendente similitud física que ha estudiado, el Dr. Von Bemmelen pudo establecer un ascendiente común. Todavía, de acuerdo con el doctor, si Ud. se parece estrechamente a una personalidad distinguida, puede reclamar con razón parentesco sanguíneo. Ello no es extraño, dice el Dr., ya que si se retrocede 8 generaciones, un hombre tiene 256 ascendientes, y, en 30 generaciones, la enorme suma de 100.000 ascendientes directos por la línea paterna y materna.

La teoría de la ascendencia común no ha sido muy reforzada a través de los años, pero un fisonomista alemán acaba de demostrar que se pueden encontrar duplicados faciales en personas que vivieron siglos aparte. Un ejemplo es Winston Churchill, igual al busto de Tito, el emperador romano.

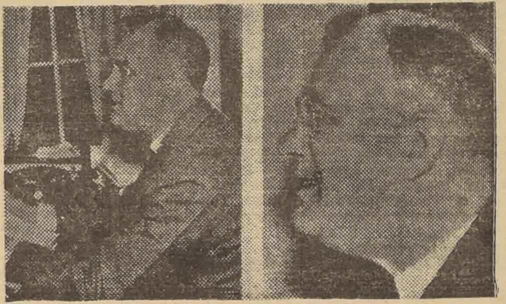

El Presidente Franklin D. Roosevelt, tenía también su "alter ego", y él era un distinguido óptico, Mr. Alonzo Briggs. Los perfiles son idénticos, ¿verdad?

El ex campeón Gene Tunney, adornado con rizos y con un traje del siglo XIX, queda convertido en Ludwig van Beethoven. Una fotografía de Henry Ford, con adición de peluca, sombrero tricornio y uniforme militar, se convierte en el "retrato" de Federico el Grande.

FISICO IGUAL: PSIQUIS DIFERENTE.— Estos ejemplos de similitud prueban otro punto: el hecho de que dos personas muy semejantes no dan garantía de tener igual carácter. Jorge Hayes era copia de un asesino y el "reflejo" de León Tolstoy, el gran novelista ruso, fué un estafador.

Así, la naturaleza, al crear "dobles", parece muy preocupada de hacerlos distintos en carácter e inteligencia. No parece decidirse a crear modelos del mismo físico y de la misma mentalidad. De todas maneras, por favor, infórmenos dónde está el doble suyo.

Dr. F. C.

De RAMON GOMEZ DE LA SERNA Especial para "LA NACION"

LOS "BEST-SELLER"

COMO UNA NOTA aplastante de la literatura de hoy oímos, como punto y remate de una discución o una apreciación: "Es un best-seller".

¿Qué quiere decir eso de un libro? Pues, quiere decir sencillamente que es "el mejor vendido", el que se ha multiplicado más, el que se han disputado más los lectores cuando ha salido en oleada por la ventanilla de la gran librería.

¿Puede dar el tono de perfección de un libro el que se venda más?

Eso es lo dudoso y lo desconcertante.

Ya Federico Hebbel había dicho hace muchos años: "Escribir novelas es un buen negocio, cuando se ha desposado con la crítica".

Así se fragua en Norteamérica el éxito de las novelas de gran venta, y la que impone ahora los títulos —el cascabel al gato— de los libros más comerciables es la nación del norte.

El "best-seller" es una literatura especial, probada a la resistencia del público como el cemento, y que sólo a veces mezcla a su catálogo un libro bueno —no el mejor— de los escritores minoritarios (como en la composición del Parlamento la aceptación de los diputados de las minorías).

En el desquicie de la literatura actual esa mala ejemplaridad de los "best-seller" está influyendo mucho.

Siendo la literatura creativa un acto de espontaneidad suprema y que de su azar surja el escritor genial, ahora los escritores se van a sentar —muchos se sientan ya— para escribir su "best-seller".

—¿Qué está escribiendo?

—Una novela bajo el signo de Pearl Buck.

¡Y menos mal si ese es su modelo y si acierta a seguirlo!

Pero generalmente sale un ladrillo que si es aceptado se acepta para la fabricación al por mayor en la fábrica de los editores de los libros que se despachan mucho.

Antes —inmediatamente antes— se emplearon muchos escritores de creación de segunda clase, en hacer el libro sensacionalista.

Por ese camino del sensacionalismo se tenía que llegar al libro "ropa hecha", traje amagante a gusto del consumidor, acertando después de agotado el sensacionalismo público— con el sensacionalismo íntimo del lector, con lo que éste quería que se sublimase o se sensibilizase en el libro hecho para su exclusivo uso.

Hay una técnica secreta, una gran convención preliminar para el lanzamiento del "best-seller".

El gran editor prepara la cocina del futuro libro en combinación con libreros y críticos.

He sabido que el libro que ha de ser "best-seller" se reparte en pruebas a los principales críticos y gacetilleros de la crítica en los principales centros de publicidad, todos en secreta convivencia, y cuando ya está tramado el éxito de los articulistas, se lanza el libro. O sea, que más que "mejor vendido", es antes, y gracias a las precauciones que se toman con él, "el que mejor se va a vender".

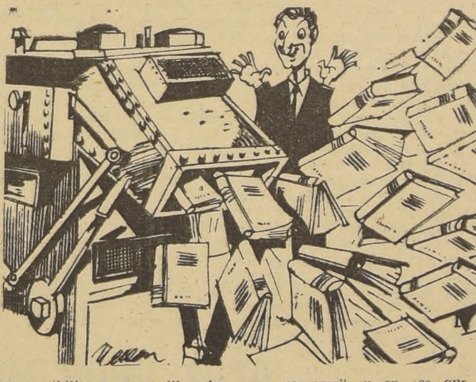

Ese pormayorismo de las corbatas y de las flores llamadas "gladiolos", ha creado estos libros que parecen hechos con billetes de tranvías pegados unos a otros o que si son obra de escritores expertos, serán historias de peluquería que después irán a la pantalla.

Espero la reacción de que cuando el buen lector sepa que un libro es "best-seller", no lo compre, o que pasada la novedad no se pueda volver a la reedición de la mayor parte de ellos, y así mueran los catálogos como hojas efímeras del editor que se prestó a la improvisación y a la venta precipitada, sin arraigación en el prestigio.

Entreverados los "best-seller" con esos otros libros que se titulaban "Beba usted whisky sin tenerlo que comprar", y en los que se complacían los instintos del pecado sin escatimarlo nada al vicioso o con las novelas de "detectives" que voluptosionan a los criminales en potencia, se está formando una bazofia prefabricada y premeditada que acabará con las editoriales que no tengan a su servicio la incondicionalidad del gregarismo norteamericano.

Hay que tener más idealidad de la que parece para ser editor, y hay que tener más grandeza para ser lector.

Espero que ese fondo espiritual del lector de por aquí que ha heredado la exigencia del alma que caracteriza al españolismo prenatal, exigirá a los libros la sorpresa y la problemática psicológica que los eleve, que los sobrepase, cumpliendo la mejorada misión del libro y lo que hace que merezca el arduo trabajo de leerlo.

R. G. de la S.

En pocas palabras

Se hace mucho más dinero entreteniendo a la gente en estos días que educándola.

La muchacha sabia es la que nunca se permite aparecer más inteligente que el hombre que trata de conquistar.

La fe no abunda mucho en estos días, pero basta para la demanda.

No ha nacido la mujer que se calle cuando no tiene nada que decir.

DE N. YAÑEZ SILVA — CHARLAS DE TEATRO

LA VOZ DE BORRAS

DICE Rodin en su exquisito libro "El Arte", estas palabras, al recordar a Puvis de Chavannes: "Y pensar que ése genio ha vivido entre nosotros, que le hemos dado la mano, que lo hemos oído hablar...". Como queriendo significar que todo eso han hecho los franceses, sin darse cuenta a quién hablaban y a quién trataban, o sea, dicho en palabras corrientes: hicimos todo eso, ¡y no pasó nada...!

En esto he estado pensando mientras recordaba las temporadas que hizo el gran actor Enrique Borrás entre nosotros. Lo vimos, lo oímos, sobre todo esto, y nos quedamos tan tranquilos. Al oir aquella voz tierna, de modulaciones exquisitas, de un timbre maravilloso, debimos haber salido del teatro gritando: ¡Qué maravilla de voz; qué campana tan plateada o de oro; qué garganta de hombre tan admirablemente dotada! Nada. Salíamos del teatro, después de haberle visto interpretar, por ejemplo, "El Alcalde de Zalamea", "Tierra Baja", "Esclavitud", no diré como si tal cosa, pero sí tan tranquilos, salvo uno que otro espectador con sensibilidad más fina que lo corriente, diría, y, entre ellos, dije yo:

—¿Qué de misterioso hay en éste actor? ¿Por qué ha quedado en mí una sensación que no he experimentado otras veces?

Y ahora, en este momento, en que trazo estas líneas de remembranzas, me digo, ya muy clara y certeramente:

—Ese misterio, lo que había quedado en mí, era la voz, un eco de ella, una especie de campanitas de oro, que, sonando en mi butaca, me acompañaban hasta casa, y que al través del tiempo —¡tantos años ya!— siguen sonando en mis oídos, como si miles de irisadas pompas de jabón flotasen a mi lado, y cada una de ellas, al romperse, dejasen en el aire un tintineo de campanillas de oro...

Esta calidad de voz es tanto más extraordinario de notar, por cuanto se da dentro del teatro español, en el cual la mayoría de sus intérpretes tienen voces que se llaman pardas, o sean descoloridas, como la voz de Díaz de Mendoza, por ejemplo, como la voz del mismo Antonio Vico, que no era por sus condiciones vocales por lo que levantaba al público, sino por su inspiración, por una fuerza misteriosa que tenía ése ser semirechonco, peinado con tufos, a lo chulo, y que poseía esa fuerza comunicativa, como yo tuve la ocasión de probarlo, ya viejo Vico, en el Teatro Municipal,

ENRIQUE BORRAS

representando una de sus obras de gran cartel: "Vida alegre y muerte triste".

Una señora muy culta, con quien hablaba hace poco, me decía, recordando a Borrás:

—Yo le vi "El Místico", y aquél actor me enterneció hasta las lágrimas. Yo le vi después "Tierra Baja", y ése Manelik me causó honda ternura.

Imagínense ustedes. Tierno por naturaleza, como es Borrás, y haciendo un ingenuo, como ése pastor, con una buena fe que conmueve. Todo lo que diga, con su voz abaritonada y que llega a los nervios, ha de producir reacciones en el público en una forma única.

La primera vez que yo oí hablar de la voz de Borrás, fue a la artista Concepción Olona. Ella me dijo sólo estas palabras:

—Solamente oyéndole en escena un grito, cuando nombra a Marta, la mujer que le han dedicado, siente usted una cosa rara en las entrañas.

No olvidé jamás esa advertencia de la recordada actriz, y cuando por primera vez vi a Borrás haciendo "El Alcalde de Zalamea", en el Teatro Politeama", el año de 1910, vino a mi recuerdo esa charla de camarín, a la luz de una pobre bombilla eléctrica, y puse oído atento a su voz. No era bella, tan sólo, sino que era plástica, con un poder de reproducción de los hechos como si en esas palabras que decía el actor, se pintasen cosas que pasaban fuera de escena, como cuando despide al hijo que va a hacer su Servicio Militar. Se ha quedado el actor en escena, mirando al muchacho que se va. Lo mira y dice, después de algunos momentos: "Ahora va a torcer por la esquina del camino, para perderse en definitiva...".

El misterio de esa voz del gran actor, hacía ver al muchacho torciendo la ruta, y nos hacía sentir caliente en nuestra mejilla, la última lágrima de despedida.

¡Qué bello! ¡Qué único en el teatro! ¡Qué escasa era esta sensación de reproducir cosas que no se veían! Años pasarán, acaso un siglo, y no se producirá otra garganta privilegiada como aquélla. Y pensar que nosotros hemos visto a ése hombre, que lo hemos oído, y hemos salido del teatro, algunos, despreocupadamente, y muy pocos con esta sensación de misteriosa belleza producida por una voz plástica y musical.

El año de 1911 estrenó, entre nosotros, Borrás, la célebre obra de los Quintero: "Malvaloca", que, con "Genio Alegre", son las dos más completas del repertorio quinteriano. Hacía de Malvaloca, Anita Adamus, una andaluza llena de gracia y de empaque. Todos conocéis la obra, que si la Guerrero después no hubiese estrenado "La Malquerida", que iba tan bien a sus facultades de actriz, la quinteriana habría sido el éxito más grande de doña María, dentro del teatro contemporáneo de los años últimos en España.

Hacía el Leonardo en esta obra, Enrique Borrás. Ya sabéis todos el argumento: amores de ese hombre, asturiano bondadoso, con ésa mujer también buena, a quien la vida llevó de un lado para otro, contra su voluntad y su corazón. La compana La Golondrina se ha refundido, y juntos los amantes, esperan la pasada de la procesión. Hay en sus almas un dolor muy grande.

"Leonardo.— ¡Malvaloca!

Malvaloca.— Yo, ¡contigo! Ampárame tú a mí desde tu cruz. ¡No me abandones nunca! ¡Cuando no me quieras, me matas! Pero, mientras, ¡contigo, contigo!

Leonardo.— ¡Conmigo, sí! ¡Eternamente desgraciados, pero eternamente dichosos! Abrazados a este dolor, punzándonos las mismas espinas, pero siempre juntos.

Malvaloca.— ¡Juntos, sí! ¡Contigo!

Leonardo.— ¡Conmigo! (Y se oye repicar "La Golondrina"). Canta el amor de todos. Su voz tiene, para mi corazón, un oculto sentido. ¡Yo también fundiré tu vida al calor de mis besos, con el fuego de este loco amor, tan grande como tu desventura!

Malvaloca.— ¡Contigo!, ¡Contigo!".

Y en medio de aquel drama tierno, no sabíamos nosotros, si era la maravillosa voz de Borrás la que nos conmovía, o era la emocionante situación la que nos hacía llorar...

N. Y. S.

DE HERNAN VALDES

UN BARCO EN LA CALLE

MUCHAS generaciones de hombres que ya nadie recuerda han muerto, esperando que el azar solucionara sus problemas. Nosotros mismos moriremos un día cualquiera, con esa misma esperanza e indolencia.

¿De dónde nos viene esta confianza absurda? Nuestros antepasados, ¿tenían, acaso, trato con poderes divinos, cuyo desprecio por la realidad nos ha quedado en herencia? ¿O es que, finalmente, existen genios que nos amparan, sin darnos cuenta? Lo cierto es que somos un país de jugadores. La carta de una baraja o un número cabalístico nos convence mucho más que cualquiera teoría económica o psicológica. Sé el caso de una amiga mía —suspicaz cartomántica— que vive asediada por sus conciudadanos. Los técnicos se mueren de hastío en sus consultorios, y, cuando no carecen de olfato, se instalan con una "fuente de soda".

Hacemos apuestas terribles por las cosas más inútiles y gastamos las 24 horas del día en especular y suponer sobre lo que sucederá al día siguiente. Lo malo, claro, está en que al siguiente día no nos ocuparemos de constatar nuestros vaticinios, sino que de volver a suponer lo que sucederá en el día posterior. Esta idiosincrasia nos ha llevado, naturalmente, a resultados harto singulares.

Pero hay quienes nos conocen y comercian halagüeñamente con nuestra divina naturaleza. Nadie ignora el éxito de los hipódromos, de los estadios (cómo han llegado a parecerse estas dos palabras) de los garitos radicales o no, de los clubes de apuestas, de las loterías, de los concursos de belleza, de sagacidad literaria y de buena función intestinal. Pero, de un tiempo a esta parte, lo que más nos conmueve, lo que turba nuestra imaginación, son las rifas callejeras.

Yo recuerdo allá en mi infancia algunas rifas que a nadie hacían daño, que no comprometían la tranquilidad pública, que no desviaban la imaginación de una ciudad, como las de ahora, morbosamente. Eran rifas que hacían los almacenes o el club de rayuela. En los almacenes había un cartón y prendidas a éste algunas golosinas, cucharitas de lata, soldados de plomo y una lapicera o una muñeca, premios ya ambiciosos.

El club de rayuela periódicamente, rifaba un chancho o una gallina. Para una ocasión extraordinaria se rifó un cordero asado. El espectáculo —no puedo olvidarlo— reunió a todos los vecinos, y el Alcalde pronunció un discurso que hasta ahora me estremece y los perros ladraron como nunca. Eran esos tiempos sencillos; todos se entendían y nadie preguntaba nada. Mi mayor anhelo, más adelante, ha sido casarme con una profesora primaria, ir a vivir a un pueblo como ése, criar gallinas, y, tal vez para el Dieciocho de Septiembre, rifar una gallina. O dos.

Mas, los tiempos han cambiado, y las rifas también. Hasta hace poco estábamos acostumbrados a que se rifaran docenas de automóviles. Si revisamos bien nuestros bolsillos, sin lugar a dudas que hallaremos el comprobante de una rifa de éstas. Es casi seguro que nos hemos ganado un hermoso coche. Pero no nos interesa. El placer reside en jugar, no en sacar premios. Ahora bien, nuestros complacientes rifadores han comprendido que, al fin y al cabo, los automóviles tendrían que aburrirnos y han hecho algunas innovaciones en la mercadería. De modo tal que, si usted recorre la ciudad, podrá ver rifas de caballos de carrera, casas ambulantes, trenes, toda clase de aparatos de recepción de ruidos, ollas, chalets prefabricados, peinetas, perros y toda suerte de máquinas inverosímiles. Pronto todo esto perderá su encanto y entonces, los objetos que se rifen deberán ser más tentadores. Proponemos algunos: viejas ricas, críticos literarios, cocodrilos amaestrados, paracaídas, teléfonos, micros, sillones parlamentarios, guardaespaldas, poetas portátiles, empleadas domésticas, un pájaro azul, una joven plegable.

Podrían sugerirse muchos otros objetos; pero, como confiamos en el buen gusto de nuestros rifadores, bástanos con éstos.

La última originalidad en materia de rifas, la constituye un velero. Sí, un auténtico velero en plena calle Ahumada. El despliega sus velas entre los edificios como la salvación querida, como aquel pájaro mitológico que conocía la tierra feliz. El podría llevarnos. No queremos huir queremos salvarnos. ¿Sabrá él el camino? ¡Ah, si pudiera surcar el asfalto y la tempestad, llevarnos lejos, donde están nuestros bienamados! ¡Si pudiera salvarnos!

¿Por qué, de una vez por todas, no rifan una alfombra mágica?

H. V.

Palabra de... (De la pág. I)

zándolo con un revólver, lo que efectivamente estoy haciendo. El recibo no será válido y Sonny me tendrá que detener. No, Bub, reconozco que es demasiado tarde para un arreglo así. Y lo siento. Pero un ciudadano debe a su comunidad y al respeto por sí mismo el mantener pura la atmósfera.

—Asesinato a sangre fría y premeditado— dijo el abogado—. Bailará en una cuerda.

—Está equivocado —respondió el tío Billy—. Hay dos cartuchos en este revólver. Uno para usted y otro para mí.

—No gana nada matándome —dijo el abogado—. Le daré un recibo y le prometo no protestarlo.

—Su promesa —dijo el tío Billy— no vale más que un recibo obtenido por medio de un révolver, Bub.

El abogado discutió durante cinco minutos. Intentó todos los trucos que había usado con los jurados, y en respuesta sólo obtuvo la misma mirada fría e impersonal.

En medio de su discusión, escuchó la voz de tío Billy:

—Muy bien —dijo—. Déme el recibo. Escríbalo.

El abogado lo escribió. El tío Billy tomó el recibo con su mano izquierda, apuntando al abogado con el revólver.

—Este papel no me engaña, Bub —dijo. Sé tan bien como conozco mi nombre, que tan pronto como yo salga de esta oficina, usted tomará el teléfono y llamará al sheriff.

El abogado no respondió.

—Pero no le servirá de nada— continuó el tío Billy—, porque, tan cierto como que usted lo hará, yo lo mataré.

Retrocedió hasta la puerta.

Dos cuadras recorrió para llegar ante los peldaños del palacio de justicia.

—¿Cómo está, tío Billy? —saludó el sheriff.

—¿Cómo está, sheriff? —dijo el tío Billy.

—Tío Billy —dijo el sheriff—, el abogado Bellinger me llamó para hablarme de usted, hace cerca de un minuto.

—Me lo figuraba —dijo el tío Billy.

—Reclamaba —le contó el sheriff— que usted le sacó un recibo bajo la amenaza de un revólver. Dijo que le había prometido matarlo si él dejaba nula la cancelación de la hipoteca.

—Es cierto —dijo Billy.

—Pase y siéntese —invitó el sheriff—. La señorita Nettie traerá el libro donde está registrada la hipoteca. Copiará el recibo al lado, y le cobrará un dólar.

El tío Billy ascendió los escalones.

—¿Qué le respondió usted? El sheriff sonrió:

—Le dije que creía que usted cumpliría su palabra.

R. B.

PARA VIVIR MUCHOS AÑOS

Bogomeletz, el sabio ruso que falleció en París, decía en su testamento científico que la vejez es una enfermedad curable como cualquiera otra. Pero aparte del suero que descubrió y que todavía es una esperanza, dejó escritos los principios en que ha de apoyarse la vida sana y larga. Y estos principios son:

1.o— Todo el organismo debe trabajar. Sin trabajo no hay vida.

2.o— El alcohol a grandes dosis destruye los elementos celulares del organismo.

3.o— La nicotina es nociva para el sistema nervioso y para el corazón.

4.o— Una digestión normal es importantísima para la longevidad

5.o— Las albúminas son necesarias, pero sólo en pequeña porción diaria

6.o— No conviene una alimentación en que predomine la carne.

7.o— Como elementos energéticos convienen las grasas, la manteca, el pan, el azúcar, las legumbres.

8.o— Es indispensable el funcionamiento normal del intestino.

9.o— Es igualmente indispensable una buena respiración.

10.— Los sedentarios necesitan una hora diaria de paseo al aire libre.

11.— El baño higiénico es forzoso una vez por semana.

12.— Dormir poco o menos de lo necesario es una de las principales causas del envejecimiento prematuro.

Página Folklórica

DE CARLOS LAVIN

NOBLEZA PASCUENSE

SIN LUGAR A DUDAS que la propia existencia de la isla de Rapa Nui, perdida en la más remota inmensidad del Océano Pacífico, implica, desde luego, uno de los cacprichos más sorprendentes de la Geografía; y, esta originalidad se acrecienta al máximum, al confirmar los extraordinarios fastos de ese minúsculo refugio, patentizados en monumentos y piezas arqueológicas que no admiten parangón.

Otro tanto podría decirse de los escasos pobladores de esos peñones volcánicos, supeditados, con la flora que los acompaña al exclusivo elemento vital del agua de lluvia. Viviendo con la Naturaleza los isleños de Rapa Nui debieron soportar, con el correr de los años, todos los desmanes y tropelías de los oportunistas navegantes que arribaron a esas latitudes. Ese calvario y expiación de los isleños-mártires tuve su nota culminante hacia 1871.

Los anales de la vida republicana, en las costas del Pacífico, casi no han mencionado el episodio más siniestro ocurrido en esas aguas. Nunca se supo la sanción que merecían los instigadores del desembarco en Pascua y ataque a mano armada de una gavilla de piratas procedentes del Perú. Esa durísima prueba —un tercio de la población reducida a la esclavitud— debe haber influído poderosamente para inducir a la Marina chilena a realizar viajes de inspección a esas aguas.

En el acta de cesión del dominio de Rapa Nui al Gobierno de Chile, firmada en Hanga Roa el 6 de septiembre de 1888 por el Rey Aton Tekena y los altos funcionarios isleños, de una parte, y por el Capitán de Corbeta Policarpo Toro Hurtado y algunos oficiales del "Angamos", por la otra, se dejaba constancia que los nobles pascuenses asistentes al acto podían conservar los títulos de jefes y las dignidades con que estaban investidos en esa época. Pudo vislumbrarse, en la curiosa ceremonia, la organización de esa monarquía, y se dio a conocer la antigua bandera de Rapa Nui, en uno de cuyos cuarteles, aparecían las insignias reales del "Rey Miro". Firmaban el acta los siguientes nobles isleños: Por la familia Zoopal suscribían dignatarios que respondían a los nombres de Icano, Hito, Totena, Zeremuti, Rusta, Ika, Para y Vachero; por la familia Aru el noble Atama y por la familia Tadorna el noble Peterico.

Entre los esclavos transportados a los ingenios de azúcar de la costa peruana se contaban los más caracterizados miembros de la nobleza kanaka, integrando, con sus descendientes y otros nobilísimos vástagos de la estirpe real que después han pasado a Chile, la nómina de los abolengos, como asimismo los títulos y blasones de las pasadas aristocracias.

C. L.

Uno de los misteriosos "mohais" que pueblan la isla, donde hubo más de 500. Son todavía uno de los mayores rompecabezas de los hombres de ciencia.

LA GLOSEMATICA

Martha Hildebrandt, la autora de este estudio, en curso de publicación en estas páginas, es Doctora en Letras (U. de San Marcos, Lima, 1949), ha desempeñado cargos en diversas instituciones del Perú. Becada por el Gobierno de EE. UU. de A., es, actualmente, profesora de Filología en la U. Central de Caracas.

LO que interesa en primer término a los glosemáticos, o sea, a los adeptos de la modernísima teoría lingüística propiciada por la escuela de Copenhague, que representan los tratadistas Luis Hjelmslev, H. J. Uldall y Eli Fischer-Jorgensen, es hallar un nuevo método de descripción lingüística, un método más riguroso que todos y cada uno de los que hasta hoy han servido a la ciencia del lenguaje.

Como paso previo a la persecución de esa meta, los autores precitados desligan drásticamente el lenguaje de los hechos, físicos, fisiológicos, psíquicos y sociales, a los que la tradición lo ha asociado inextricablemente y, aún a veces, identificado en parte; todos esos fenómenos, glosemáticamente sustanciales, son, por tanto, extralingüísticos. Queda así el lenguaje, en virtud de su liberación de la sustancia, constituído en estructura específica; la lingüística se hace por la misma causa de disciplina inmanente.

El análisis lingüístico ha de ser empírico y deductivo. Pero en este punto se impone salvar una de las tantas dificultades terminológicas que presenta la glosemática. Empírico es para ella adecuado al objeto, y tratándose del lenguaje equivale a funcional; implica además los postulados de no contradicción (coherencia), exhaustividad y simplicidad que deben regir en este orden —jerárquico— toda descripción lingüística. Deductivo tiene, a su vez, además de un sentido muy próximo a aquél que se le asigna en matemáticas, el más específico de simple análisis.

Pero la deducción glosemática presupone en el investigador el conocimiento del lenguaje al cual habrá de ser aplicada, y no puede ser, por tanto, el primer paso hacia dicho lenguaje, como objetivo de descripción científica. La deducción glosemática es, en rigor, una especie de control final, aplicable a síntesis obtenidas por previa inducción.

Lo anterior debe tenerse en cuenta ante la afirmación de Hjelmslev, de que el análisis del lenguaje —glosemáticamente, análisis de su forma— puede y debe hacerse sin ninguna consideración de la sustancia —glosemáticamente, extralingüística— y de que sólo después de haber completado el análisis formal, debe el investigador describir las manifestaciones sustanciales de las unidades formales. Del mismo modo, a pesar de haber admitido últimamente que tanto el establecimiento de las relaciones entre expresión y contenido como la aplicación de la conmutación y la identificación de elementos en posiciones diferentes, sólo son posibles teniendo en cuenta a la sustancia.

MARTHA HILDEBRANDT

ETIQUETAS DEL FOLKLORE

La cambiante nomenclatura o vocabulario de la nueva ciencia ha merecido últimamente algunas revisiones llenas de interés y dignas de ser consideradas en detalle.

En el Brasil, el profesor Rossini Tavares, de Lima, se refiere ("ABC del folklore". Sao Paulo, 1952), a las acepciones que se han intentado para designar el saber tradicional del pueblo. En Inglaterra: folklore y folkways. En Francia: mitografía, tradicionismo, antropopsicología y demopsiquia. En España: demopedia, demotica y tradiciones populares. En Italia: ciencia démica, demopsicología, etnografía. En Alemania: volkslehre y volkskunde. En Argentina: demosofía y demología. En Portugal: etnografía. En Brasil: populasico, etc.

En Argentina, el profesor Alfredo Poviña propone (en "Divagaciones sobre folklore". Caracas, 1953, publicado en Archivos Venezolanos, de julio a diciembre de 1952. Caracas), los términos siguientes: folklore (el conocimiento del saber vulgar). Folklología (ciencia general que estudia el folklore). Folklosofía (la teoría especulativa del anterior); folklografía (la rama especulativa y generalizante); folklosociología (estudio del aspecto social del folklore); folklorismo (el pensar, sentir y hacer folklórico de aspecto práctico).

A su vez, el folklorista argentino Horacio Rava acaba de publicar, en el diario "El Liberal", de Santiago del Estero (octubre 19 de 1953), un artículo denominado "Folklore o folclore", abogando, asimismo, por la castellanización del secular vocablo inglés.

D. G.

POR LA TRADICION

No pueden ser más oportunos los cuadros de materias que ha venido recopilando el conocido etnólogo yanqui doctor Ralph Steele Boggs, destinados a clasificar la ciencia folklórica.

Traducido y anotado por el catedrático Efraín Morote Best, de la Universidad Nacional del Cuzco, la Sección de Historia de esta institución ha dado a la publicidad un opúsculo de 60 páginas que totaliza miles de materias, incluyendo nacionalidades y regiones. En el comienzo pasa en revista las ordenaciones conocidas —de preferencia americanas— e incluye una bibliografía complementaria que asigna a esta publicación el rango de una activa fuente de dictámenes y pareceres relacionada con los anticuados clasificadores.

¿FOLKLORE O FOLCLORE?

El estudioso argentino Fermín Alfredo Anzalaz, diserta en un artículo publicado en Lima ("Folklore", N.o 34), sobre la necesidad de castellanizar esta discutida palabra, y agrega, entre consideraciones interesantes, las siguientes:

"En torno a la palabra folklore, según nuestra opinión, se agrupan los conocimientos empíricos de aquel sector del pueblo de escasa cultura intelectual, que van transmitiéndose en forma anónima y colectiva de generación en generación, particularmente por vía oral. Lo folklórico no tiene carta de ciudadanía en las ciudades. En la ciudad no es posible arraigar el folklore, porque la ciudad es la negación de la naturaleza (opinión del folklorista argentino Carlos Alberto Barraza, en su estudio "La naturaleza y la ciudad". Buenos Aires, 1945). El folklore auténtico y fidedigno está en el campo, respirando el aire puro. Lo que podemos hallar en las ciudades es un seudo folklore transformador y desleal con sus orígenes, inventado con fines de lucro por los inescrupulosos".

D. G.

NOTICULAS

Una a una todas las instituciones folklóricas, círculos sociales y museos de la Metrópoli han organizado, en las Navidades del año que acaba de terminar, veladas y exposiciones conmemorativas, con selectos programas que acusan y dan un tono de incontenible nacionalización al costumbrismo de nuestra estirpe. Todo hace ver que el año que se inicia va a marcar en Chile el jalón inicial del verdadero repudio del extranjerismo, reduciéndolo a sus verdaderos límites.

Idéntica repercusión se ha hecho sentir con motivo de la Fiesta de Andacollo, removiendo, al fin, una revisión de estos ritos nuestros, hasta ahora tan desatendidos por la acción cultural chilena.

Han contribuído a atizar el fuego del nacionalismo, las visitas de las compañías folklóricas más acreditadas en nuestros días, como lo son los conjuntos de Joaquín Pérez Fernández y de Katherine Dunham.

Sería de desear que el paso de esas cohortes artísticas moderara nuestros espectáculos con la misma convicción y fuerza con que la célebre "troupe" del Folies Bergère de París ha influído en el espíritu y la presentación de los teatros de revistas.

aint

TRIBUNA DEL FOLKLORE AMERICANO

En América Hispánica se han cumplido ya veinte años de propaganda costumbrista por medio de los periódicos y diarios de las naciones hispanoparlantes, ampliando y reponiendo la campaña empeñada en libros y folletos por los autores nacionalistas desde la pasada centuria. En sus comienzos esas hojas volantes carecían de interés general, a causa de sus deficientes ilustraciones y el sesudo tono empleado por los redactores.

Para admiración de los entendidos, en las ciencias tradicionales, viene publicándose en Lima, desde hace un decenio, una suntuosa revista profusamente ilustrada. Es conocida con el nombre de "Folklore", y circula en toda América con el carácter de una tribuna del pensamiento peruano; aunque muy luego los lectores de los tres continentes la rebautizaron con la elogiosa designación de tribuna del folklore americano.

Al ejemplo de los grandes voceros de esta especialidad científica, el órgano peruano destina sucesivas ediciones a las diversas regiones del país y de todo el continente. Por ello la colección de Folklore" ha pasado a ser, en América toda, una verdadera obra de consulta.

D. G.

LA BOTELLA ENCANTADA

por F. ANSTEY

CAPITULO I.— Horacio Ventimore recibe una comisión

HACE YA seis semanas... ¿qué hacía yo, en un día como éste, hace justamente seis semanas?... Son las doce y media...

Horacio Ventimore murmuraba a media voz estas palabras, mientras consultaba su reloj.

Y a través de las ventanas de su oficina de Great Cloister Street, en Westminster dejaba vagar sus pensamientos hacia una hermosa mañana de agosto, que ahora le parecía harto lejana. A esa hora precisa esperaba él entonces la aparición de Ella, desde los balcones del Hotel de la Plaza, el único de St. Luc-en-Port, en Normandía, pequeño balneario donde se había detenido, por una inspiración feliz, durante una solitaria excursión en bicicleta.

Le parecía estar viendo el escenario todo entero. La pequeña caleta rodeada de abruptos peñascos, cuyas sombras violáceas se proyectaban sobre el mar azul; el murmullo de las olas quebrándose en la playa, donde él se había bañado momentos antes; la febril precipitación con que él se vistiera, para subir en seguida el sendero que conducía a la terraza del hotel. ¿Cómo olvidar jamás aquel brillante día, pasado todo entero al lado de Silvia Futvoye? ¿No habían caminado los dos juntos, en bicicleta? Es verdad que otras muchas personas eran también de la partida; pero ellas para nada contaban en los pensamientos de Ventimore. Habían llegado hasta Veulettes para merendar bajo los peñascos, y regresado después, siempre juntos, aspirando la perfumada brisa de la tarde en las sombrías avenidas de castaños, y al través de los maduros campos de trigo, cuyas espigas brillaban con reflejos dorados, bajo una atmósfera de abrasada púrpura.

Después se contemplaba rondando la empedrada terraza del hotel, con el súbito temor de perderla. Nada había allí, sino el entoldado carricoche que había conducido al profesor Futvoye y a su esposa, al sitio del **rendez vous.**

Allí estaba Silvia, por fin, hermosa y fresca como un pimpollo, con su rosada chaquetilla y sus faldas de color crema... ¡Cuán graciosa y amable se había mostrado durante todo aquel inolvidable día, apenas menos hermoso que otros muchos... pasados también, y para siempre!

Los placeres de este mundo nunca son completos; y aquellos días tuvieron también sus aspectos no muy agradables. El profesor Futvoye era bastante aburrido, con sus interminables disquisiciones sobre los jeroglíficos egipcios y las antiguas inscripciones del oriente, que Horacio Ventimore se creía obligado a escuchar con fervoroso interés. El profesor era un arqueólogo muy sabio y positivamente estaba bien informado sobre semejantes materias; pero es muy posible que Horacio hubiera sido mucho menos curioso, tocante a las diferencias que existen entre las escrituras cuneiformes, arameas, cúficas o arábicas, si su informante no hubiera sido padre de nadie en este mundo. Sin embargo tales disimulos forman, por fuerza, parte de la sinceridad del amor.

Así evocaba Horacio la imagen de sus días de ventura... ¿Y ahora? Ahora sólo podía pasear la vista por la pequeña pieza que le servía de oficina, por las paredes cubiertas de planos, fotografías, reglas y escuadras. Desde las ventanas sólo alcanzaba a ver las elevadas murallas de la abadía, detrás de las cuales se elevaban algunos árboles cuyo follaje ya comenzaba a amarillear.

—No; yo no le era del todo indiferente —pensaba Horacio— y su madre no parecía mirarme con malos ojos... Recuerdo que el último día, al despedirnos, me pidió que las visitara en Londres... Pero cuando las visité... ¡Ah!

Entonces, en efecto, pudo el joven notar algo de extraño; algo que no era, por cierto, el modo habitual de continuar una amistad empezada en un balneario del continente. Era difícil de definir ese algo, pero no había cómo equivocarse. Una formalidad, un embarazo manifiesto de parte de la señora Futvoye, y aún de la misma Silvia, que parecía dar a entender que no todas las amistades sobreviven al paso del Canal de la Mancha. Horacio se despidió con el corazón dolorido, pero con la secreta esperanza de que lo invitaran a comer, o que, por lo menos, le ofrecieran la casa. Pero había pasado un mes, y las Futvoye no daban señales de vida... No... Ya todo había concluído para siempre.

—Después de todo —se decía a sí mismo el pobre joven, sonriendo tristemente—, después de todo ello es muy natural. La señora Futvoye habrá hecho sus averiguaciones respecto a mi porvenir profesional... ¿Qué esperanza racional puedo abrigar de casarme, mientras no haya hecho mi camino en el mundo? Ahora apenas puedo sostenerme a mí mismo, con muy dudosa decencia, y no tengo derecho para pedir a nadie, y mucho menos a Silvia, que se case conmigo. Ella no ha sido hecha para un pobre mendigo como yo... Acaso sea mejor que no la vuelva a ver: sufriría demasiado... Ocupémonos mejor de la última obra de Bévor.

Y desarrolló un plano inmenso dibujado a muchos colores, en una de cuyas esquinas se leía el nomre de "Guillermo Bevor, Arquitecto", y se puso a estudiarlo sin dar señales de una extraordinaria aprobación.

—Bevor se levanta de día en día —pensaba Ventimore—. Dios lo sabe: yo no envidio sus éxitos. El es un buen muchacho, aun cuando como arquitecto no hace pocas atrocidades y parece complacerse en ellas... Pero él ha tenido suerte y yo no... Con las oportunidades que a él se le han presentado, yo habría hecho una brillante carrera.

Digamos de paso, que estos pensamientos no tenían su origen en las ordinarias ilusiones de los fracasados de la vida. Ventimore tenía en realidad un talento más que mediano, ideales y ambiciones que, bajo mejores circunstancias, lo habrían llevado muy lejos.

Pero, a pesar de su confianza en sí mismo, su carácter no era bastante enérgico para abrirse por sí mismo camino, y hasta entonces no había hecho sino vegetar.

Así, la única ocupación de Horacio, consistía en ayudar a Bevor, como dependiente. El auxilio que le prestaba no era considerable, y no podía menos de pensar, con tristeza, que cada año transcurrido en esa semiobscuridad lo dejaba más y más rezagado en la lucha por la fortuna y por la fama...

Si la señorita Silvia Futvoye se había sentido inclinada hacia él, no era esto, por cierto,

incomprensible. Horacio distaba de ser un modelo de hermosura varonil; estos modelos son harto raros, fuera de las novelas; pero su rostro suave y bien afeitado no carecía de distinción, y aunque en sus labios se dibujaba una expresión satírica, la mirada de sus grandes ojos azules era franca y agradable. Bien formado, y lo bastante alto para no ser calificado de pequeño, de hermosos cabellos, de cutis ligeramente pálido, producía a primera vista la impresión de uno de esos hombres que saben tomar la vida tal como se presenta. Su buen humor habitual debía defenderlo, en la mayoría de los casos, contra los golpes de la fortuna.

De pronto se abrió la puerta, y penetró en la oficina un hombre gordo, de aspecto risueño y satisfecho. Era el propio y mencionado Bevor.

—Veamos Ventimore. ¿Ha despachado Ud. los planos de la casa que estoy edificando en Larchmere?... Ah... ya veo que los está usted examinando... Siento tener que privarlo de su contemplación; pero los necesito.

—Muy bien, amigo mío, tómelos de todas maneras. He visto ya lo que me interesaba.

—Precisamente, parto ahora para Larchmere. Necesito vigilar las obras y, además, allí tengo mi otro edificio de Fitlesdon, que debo visitar después. Así, estaré ausente por algunos días. Me llevaré también a Harrison. ¿No le hará a usted falta, por cierto?

Ventimore se echó a reir.

—Puedo despachar mi trabajo sin necesidad de empleado que me ayude. A usted le hará más falta, sin duda alguna. Aquí están los planos.

—Estoy muy satisfecho con ellos —dijo Bevor—. Este alero ha de resultar muy hermoso. ¿No es verdad? Fue una excelente idea la mía de adornar el techo con tejas ornamentales. Estuve casi inclinado a dejar iguales ambas torrecillas, como usted quería, pero se me ocurrió una pequeña variación... Alternar, además, un ladrillo rojo con otro amarillo, me parece que resultará un poco más fuera de lo vulgar.

—Ya lo creo —repuso Ventimore, que sabía cuán inútil era contradecir en tales casos.

—No se imagina usted —continuó Bevor— que yo pienso ir demasiado lejos en originalidad, tratándose de arquitectura doméstica. La generalidad de los clientes no busca una casa extravagante, como no buscaría tampoco un sombrero fuera de lo corriente... Nadie quiere que al ver su casa, la gente se imagine que hay un loco adentro. He pensado muchas veces que si usted no ha surgido... ¿Puedo hablar con franqueza?

—Sin duda —dijo Ventimore—; la franqueza es el mejor cimiento de la amistad. Continúe usted.

—Bien; iba a decirle que usted no se ha abierto camino a causa de sus ideas, confusas y poco convencidas. Si usted llega a triunfar más adelante, no será sino después de haberlas desechado.

—Estas especulaciones son un tanto prematuras, porque no parece haya la menor probabilidad de que llegue yo a tener una clientela.

—Yo la tuve seis meses después de estar establecido —dijo Bevor—. La gran cosa es saber usar de la fortuna cuando ella viene. Bien... Tengo que irme, para alcanzar el tren de la una en la Estación de Waterloo. Atienda a cuántos pregunten por mí durante mi ausencia; procure vigilar las obras del colegio de Woodford... ¡Ah!... Aquí están las especificaciones del ala nueva de los portales de Tusculum... puede examinarlos, cuando no tenga otra cosa que hacer. Encontrará los papeles en mi escritorio. Ahora, gracias por todo, y hasta luego.

Y Bevor penetró nuevamente en su pieza, donde por algunos minutos pudo oírsele apurando, con Harrison, sus preparativos de marcha. Bajó después las escaleras, subió en un coche y desapareció, dejando tras de sí la soledad y la calma.

Es imposible en este mundo dejar de sentir alguna vez el sentimiento de la envidia. Bevor tenía trabajo, y aunque éste consistía, por lo regular, en profanar los misteriosos retiros del campo, con villas cursis o pretenciosas, al fin era un trabajo que le proporcionaba la consideración y el respeto de las personas de juicio.

Y, entretanto, nadie creía en Horacio; hasta entonees él no había experimentado la satisfacción de ver realizadas en piedra y ladrillo las concepciones geniales de su cerebro: ningún edificio había en el mundo que pudiera dar testimonio de su existencia y capacidad, aún despues de sus días.

No eran estos, por cierto, pensamientos muy lisonjeros, y, para desecharlos, entró en la pieza de Bevor, en busca de los documentos que éste mencionara, con ánimo de ocuparse en ellos, hasta la hora del lunch. Apenas había iniciado sus cálculos, sintió un suave rumor de pasos en la escalera, seguidos de un ligero llamado a la puerta de la oficina de Bevor.

—Más trabajo todavía para Bevor, pensó; ¡qué voy a decir a ese individuo!, que Bevor ha salido al campo por negocio.

Pero al entrar en la pieza de Bevor, sintió golpear esta vez a la puerta de su propia oficina... se volvió entonees temeroso de que le sorprendieran como jugando al escondite, y encontró que el presunto cliente no era ni más ni menos que el legítimo y genuino profesor Antonio Futvoye en persona.

El profesor estaba parado en el umbral, lanzando escrutadoras miradas al través de sus lentes de miope: su cabeza salía de las profundidades de su sobretodo, como la de una tortuga de su concha. Para Horacio, esta aparición fue mejor recibida que la del más poderoso cliente, porque si el padre de Silva se tomaba el trabajo de hacerle una visita, sin duda quería continuar las relaciones con él. Era muy posible que le trajese una invitación a comer.

Así, aunque para un ojo imparcial, el profesor no parecía un personaje cuya sociedad pudiera producir ninguna suerte de entusiasmo, Horacio se sintió encantado al verlo.

—Es usted muy amable en venirme a ver —le dijo afectuosamente, después de haberlo instalado en el solitario sillón que reservaba para sus clientes hipotéticos.

—No tal. Temo que su visita a mi casa haya resultado para usted un verdadero desencanto.

—¿Un desencanto?

—Me refiero al hecho en que posiblemente usted no reparó, de no haberse encontrado conmigo en esa ocasión —repuso el profesor, atusándose sus ralos bigotes, con un movimiento nervioso.

—En verdad, ello fue para mí una desagradable sorpresa, pero muy bien conozco sus muchas ocupaciones. Así le agradezco todavía más que haya tenido la bondad de distraer un poco de su tiempo, para venir a charlar conmigo.

—No vengo a charlar, Mr. Ventimore. Yo nunca charlo. Necesitaba, sí, verlo para pedirle un servicio. Pero observo que usted está quizás demasiado ocupado para atender un asunto de tan escasa importancia.

Todo parecía ahora claro: el profesor iba a construir probablemente una casa y había decidido, a indicación acaso de Silvia, encomendarle a él el trabajo. Horacio supo, sin embargo, contener su impaciencia, y replicó (como podía hacerlo, sin faltar a la verdad) que no tenía en esos momentos ningún trabajo que no pudiera dejar de mano, que si el profesor quería participarle sus deseos, él estaba perfectamente listo para satisfacerlos.

—Magnífico —dijo el profesor—, magnífico. Mi esposa y mi hija me observaban que quizás iba yo a abusar de la bondad de usted. Pero yo les dije: "O estoy muy equivocado, o las ocupaciones de Mr. Ventimore no son tales, que no pueda abandonarlas por una tarde siquiera".

Evidentemente, no se trataba de una casa.

¿Iban a invitarlo para que acompañara esa tarde a la familia? Aún esto era más de todo lo que se hubiese atrevido a esperar cinco minutos antes. Se apresuró pues, a replicar que estaba perfectamente libre aquella tarde.

—En este caso, dijo el profesor, registrando todos sus bolsillos, buscando acaso una carta de Silvia, en este caso usted me prestará un gran servicio, si usted tiene la bondad de asistir a un remate en la casa de martillo de Hammond, en Covent Garden, y hacer posturas por uno o dos objetos que me interesan.

A pesar del desengaño que Ventimore experimentara, es preciso confesar en su honor que supo no dejarlo trasluciir.

—Naturalmente; iré con mucho placer, dijo, si con ello puedo serle útil.

—Sabía de antemano que mi viaje no sería inútil, dijo el profesor. Recuerdo muy bien la amabilidad con que usted acompañaba a mi mujer y mi hija, a todo género de excursiones, a pesar del endiablado calor de Saint Luc, cuando bien podía haberse quedado tranquilamente conmigo... Así y todo, no le habría molestado; pero tengo un lunch en el Club Oriental, y después debo asistir a una reunión con el objeto de examinar un informe sobre un discutido cilindro del Museo, que me ocupará todo el resto de la tarde, de manera que me es físicamente imposible ir en persona al remate, y no me agrada entenderme con corredores cuando puedo evitarlo... ¿Pero dónde he puesto el catálogo?... ¡Ah! aquí está. Me lo remitió uno de los albaceas de mi viejo amigo el general Collins, muerto el otro día. Lo conocí en Nakala, mientras hacía excavaciones hace algunos años... Tenía algo de coleccionista en estas materias, pero no era muy entendido, y en consecuencia no siempre acertaba. Muchos de sus objetos son verdaderas porquerías, pero hay allí una que otra cosa digna de ser adquirida, a un precio razonable, por quien sepa estimarlas en su justo valor.

—Pero querido profesor, dijo Horacio declinando toda responsabilidad, yo temo equivocarme, y tomar por buenas algunas de esas porquerías. Yo no tengo competencia especial en materia de curiosidades orientales.

—En Saint Luc, repuso el profesor, usted me pareció tener, para un aficionado un conocimiento excepcional sobre el antiguo arte egipcio y arábico.

Al oír ésto, Horacio no pudo menos de sentir vergüenza de haberse hecho reo de semejante mistificación, y permaneció en silencio.

—Sin embargo, agregó el profesor, no pienso arrojar sobre

(CONTINUARA)